

July - 1969  
~~1969~~

6242  
29/1/93

BRISDA I.P.T. R. BERTI  
No. 10000  
D. 10000  
Ehabanov  
P. 4 REFER

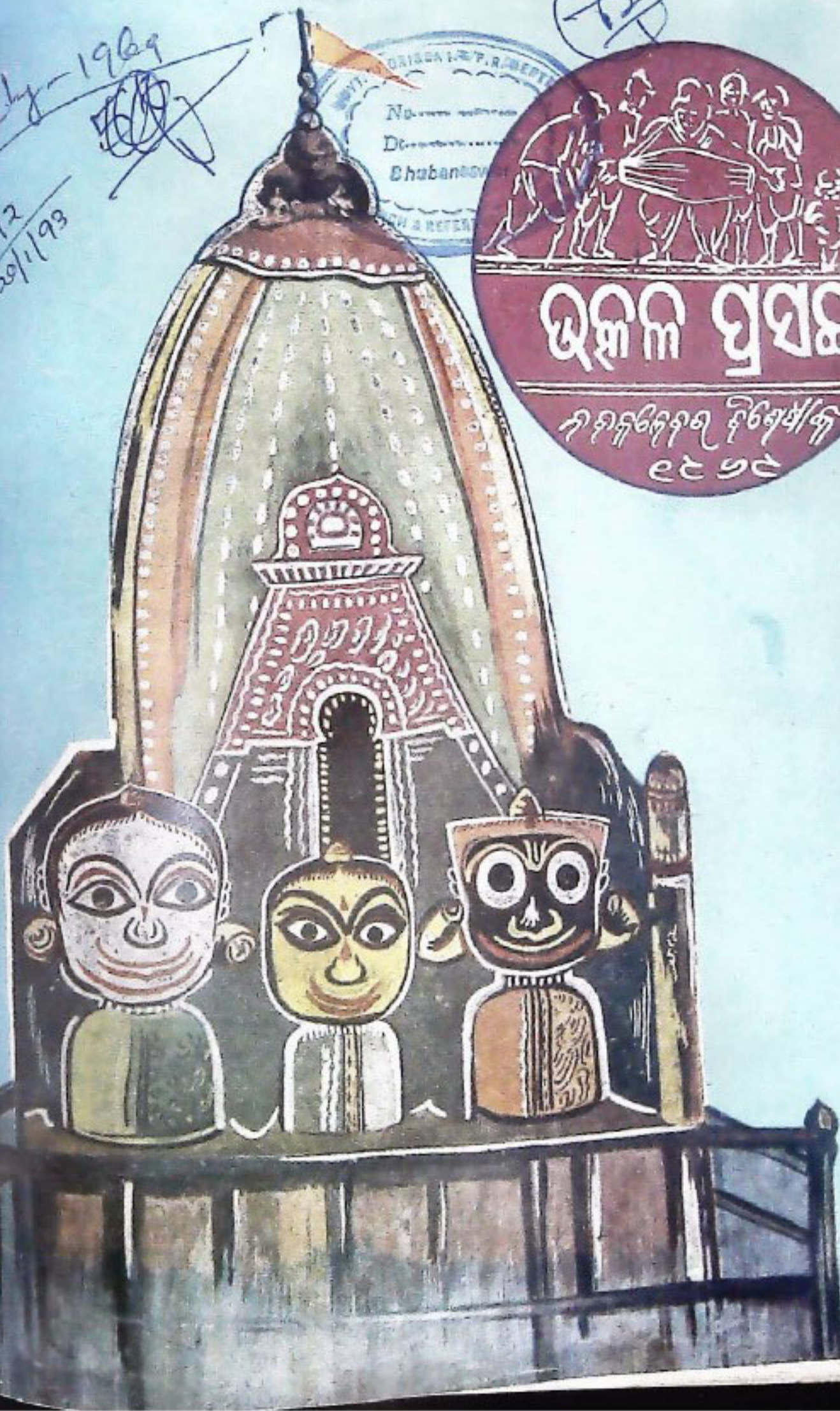

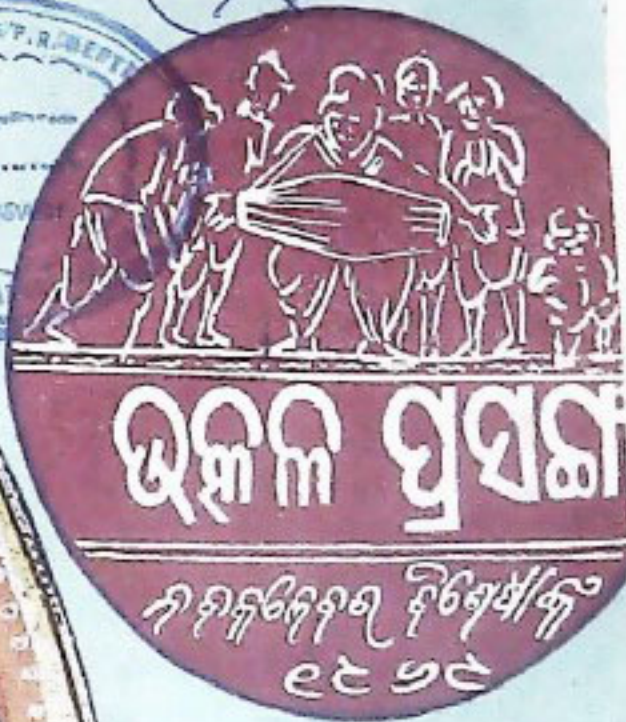



ପହଣ୍ଡି ବଳେ



ଶ୍ରୀ କେଳନାଥ ମନ୍ଦିର, ପୁସା



ବାରିପଦାରେ ରଥଯାତ୍ରା



ପୁସା ରଥଯାତ୍ରାର ଏକ ଦୃଶ୍ୟ



ମହୋଦଧିର ବେଳାକ୍ରମ

# ଉତ୍କଳ ପ୍ରସଙ୍ଗ

ନବକଳେବର ବିଶେଷାଙ୍କ

୨୫ଶ ଭାଗ	ଭୁବନେଶ୍ୱର ୧୯୨୯	୧୨ଶ ସଂଖ୍ୟା
	ଆଗାଡ଼ି ୧୮୯୧	

ଓଡ଼ିଶା ସରକାରଙ୍କ ବିଭିନ୍ନ କାର୍ଯ୍ୟ, ସରକାରୀ ସେବା ଓ ଅନ୍ୟାନ୍ୟ ଦରକାରୀ ତଥ୍ୟର ସମ୍ପୂର୍ଣ୍ଣ ସଂଗ୍ରହ 'ଉତ୍କଳ ପ୍ରସଙ୍ଗ'ରେ ପ୍ରକାଶିତ ହୋଇଥାଏ । ଏହା ବ୍ୟତୀତ ଅନେକ ବ୍ୟକ୍ତି ସମ୍ପର୍କ ଆକାରରେ ମଧ୍ୟ ଏହି ପତ୍ର କାଳେ ପ୍ରକାଶ କରାଯାଇଥାଏ । ସେଗୁଡ଼ିକ ସମ୍ପୂର୍ଣ୍ଣ ଓ ଅନୁମୋଦିତ ମୂଳ ପାଠ ବୋଲି ଗ୍ରହଣ କରାଯାଇ ଉଚିତ ନୁହେଁ ।

ଉତ୍କଳ ପ୍ରସଙ୍ଗ ଓଡ଼ିଶା ସରକାରଙ୍କ ସ୍ୱତନ୍ତ୍ର ବିଭାଗ ତରଫରୁ ପ୍ରକାଶ ପାଉଥିଲେ ମଧ୍ୟ ଏହି ପତ୍ର କାଳେ ପ୍ରକାଶିତ ମତାମତ ଓ ବିଜ୍ଞାପନ ସବୁ ପୂର୍ବରେ ଓଡ଼ିଶା ସରକାରଙ୍କର ନୋଲି ଅନୁମତି ହେବ ନାହିଁ ।

ପ୍ରକାଶନ ପ୍ରତି ମାତ୍ର ୧୫ ଟଙ୍କା

ସମ୍ପାଦକ—ହେରମ୍ଭ ନାରାୟଣ ଦାସମହାପାତ୍ର,  
ଅ.ଲ.ବ.ସ.,  
ନିର୍ଦ୍ଦେଶକ, ଲୋକସମ୍ପର୍କ ଓ ପର୍ଯ୍ୟଟନ,  
ସ୍ୱତନ୍ତ୍ର ବିଭାଗ, ଓଡ଼ିଶା ସରକାର ।

ସହକାରୀ ସମ୍ପାଦକ—ବିଶ୍ୱଜିତ ଦାସ

ମୂଲ୍ୟ—ପ୍ରତି ସଂଖ୍ୟା ୨୦ ପଇସା

ପ୍ରକାଶକ—ସ୍ୱରାଜ୍ୟ ବିଭାଗ, ଓଡ଼ିଶା  
ଫେଲୋସୋଫି—ପତ୍ର ପତ୍ରିକା

# ପ୍ରବନ୍ଧଗୁଡ଼ିକର କ୍ରମିକ ଧାରା

	ପୃଷ୍ଠା
୧ । ନବକଳେବର	... ୧
୨ । ଓଡ଼ିଶା ଓ ଜଗନ୍ନାଥ	... ୩
୩ । ଶ୍ରୀ ଜଗନ୍ନାଥ ଧାମ, ଉତ୍କଳର ରାଜନୈତିକ ଧର୍ମସମ୍ପ୍ରଦାୟ ।	୯
୪ । ୧୯୨୯ ମସିହାର ନବକଳେବର	... ୧୭
୫ । ଶ୍ରୀକୃଷ୍ଣ ସହାୟତାମାନର ପ୍ରକାର— ଜଗନ୍ନାଥ ।	୨୫
୬ । ନବକଳେବରରେ ଶାବର ଆଦର୍ଶ	... ୩୩
୭ । ଜଗନ୍ନାଥ ଓ ଆଦିବାସୀ ସମ୍ପର୍କ	... ୩୯
୮ । ଜଗନ୍ନାଥ ଧାମ, ପୁଣ୍ୟ	... ୪୩
୯ । କୃଷି ଶାସନ ପ୍ରାନ୍ତରେ ଜଗନ୍ନାଥ ମନ୍ଦିର ।	୫୧
୧୦ । ଜାତୀୟ ମନ୍ଦିର ଶ୍ରୀ ଜଗନ୍ନାଥ	... ୫୭
୧୧ । ଶ୍ରୀଜଗନ୍ନାଥ, ଶ୍ରୀମନ୍ଦିର ଓ ଶ୍ରୀଗୁଣ୍ଡିଚା ଗଣ ।	୬୩
୧୨ । ଶ୍ରୀ ସେବାକୀ ପରମ ଧର୍ମ	... ୬୫
୧୩ । ଆମ ରାଜ୍ୟ	... ୬୭



ଏ ସଂଖ୍ୟାରେ ଲେଖିଛନ୍ତି :

ଶ୍ରୀ ହରିହର ପଟେଲ, ଓଡ଼ିଶା ସରକାରଙ୍କ ଶିଳ୍ପ, ବାଣିଜ୍ୟ ଓ ଲୋକସମ୍ପର୍କ ବିଭାଗ ମନ୍ତ୍ରୀ ।

ଡକ୍ଟର ମାୟାଧର ମାନସିଂହ, ସୁପରିଚିତ ସାହିତ୍ୟିକ ।

ଶ୍ରୀ ସତ୍ୟନାରାୟଣ ରାଜଗୁରୁ, ପ୍ରାଚୀନ ଲେଖ ବିଶାରଦ, ଓଡ଼ିଶା ରାଜ୍ୟ ସଭାସଭ୍ୟାକର ।

ଶ୍ରୀ ନୀଳମଣି ସେନାପତି, ଭାରତୀୟ ଫିଲ୍ମ୍ ସର୍ଭିସ୍‌ର ଅବସରପ୍ରାପ୍ତ ସଭ୍ୟ ।

ଅଧ୍ୟାପକ ଗୌରୀକୁମାର ବ୍ରହ୍ମା, ରାଜ୍ୟ ପର୍ଯ୍ୟଟନ ବିଭାଗର ମୁଖ୍ୟ ଚାର୍ଜ୍ ।

ଶ୍ରୀ ସଦାଶିବ ରଥ ଶର୍ମା, ସୁପରିଚିତ ଗବେଷକ ।

ଶ୍ରୀ ଗୋପୀନାଥ ଦାଶ, ବିଶିଷ୍ଟ ଗବେଷକ ଓ ନୃତ୍ୟକାରୀ ।

ଶ୍ରୀ ଦେବେନ୍ଦ୍ର ନାଥ ଦାସମହାପାତ୍ର, ରାଜ୍ୟପର୍ଯ୍ୟଟନ ବିଭାଗର ସହକାରୀ ନିର୍ଦ୍ଦେଶକ ।

ଡକ୍ଟର କିଶୋରୀ ମୋହନ ପାତ୍ର, ଉତ୍କଳ ବିଶ୍ୱବିଦ୍ୟାଳୟର ଇତିହାସ ବିଭାଗର ଅଧ୍ୟକ୍ଷ ।

ଶ୍ରୀ ଏସ୍. ଏମ୍. ଗନ୍ଧି, ଭୁବନେଶ୍ୱର ରାଜ୍ୟ ଅଭିଯୁ ଉପନ ପରିଷ୍ଟଳକ ।

ଶ୍ରୀ ବ୍ରଜକିଶୋର ପଟ୍ଟନାୟକ, ଲୋକ ସମ୍ପର୍କ ବିଭାଗର ଆଡ଼ିସନାଲ ପ୍ରୋଡ଼କ୍ସନ ଅଫିସର ।



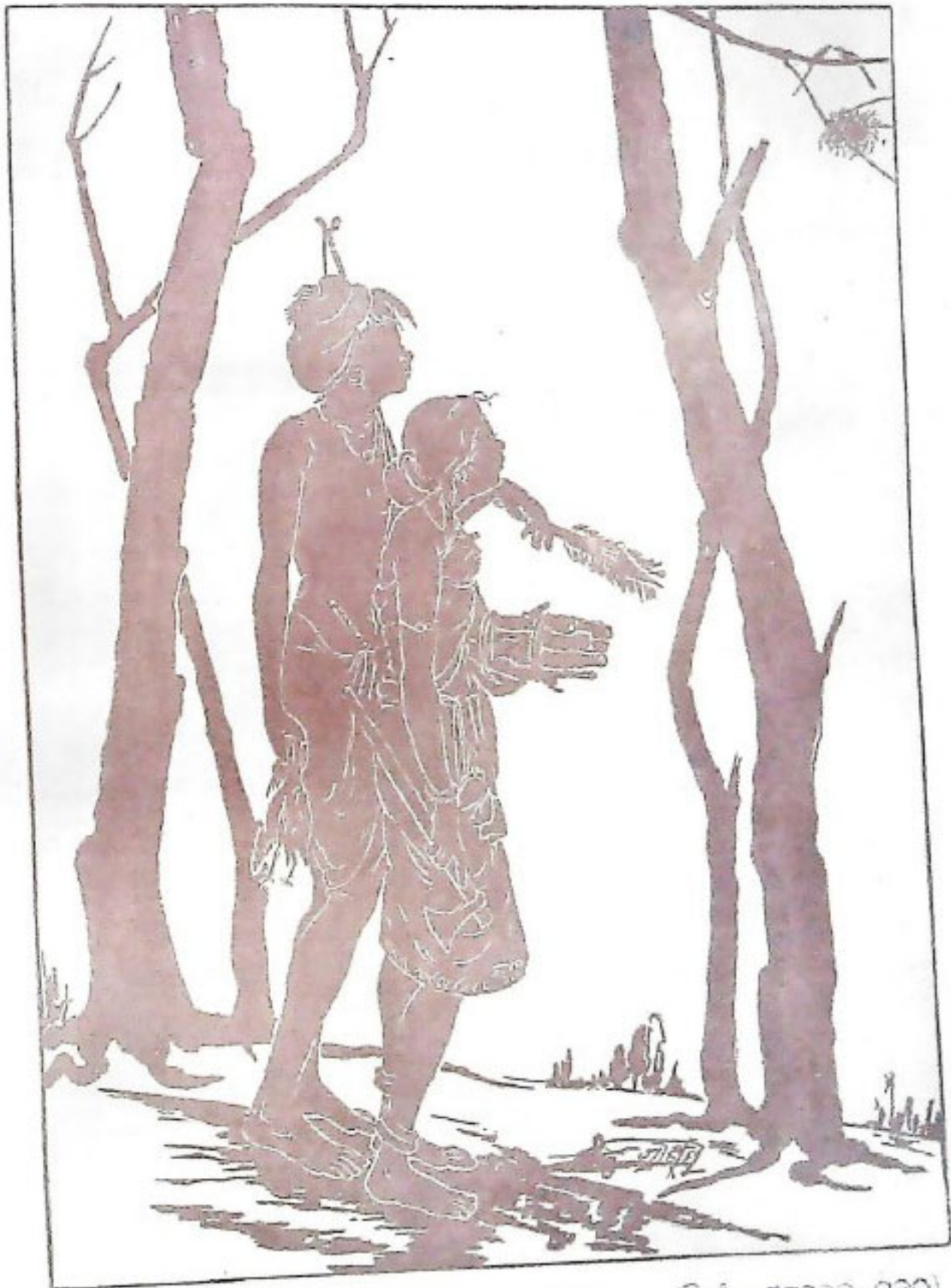

• (ଛାୟାଢ଼ଳ)

ଅହେତୁକ ଉଦ୍‌ବେଗ

(ଶିଳ୍ପୀ—ଶ୍ରୀରାମଚନ୍ଦ୍ର, ଭୁବନେଶ୍ୱର)

କୁଣା ବେରିବରେ ବସା ଖଣ୍ଡିକୁ କେତେ ଭରସା  
 ହଠାତ୍ ଉଡ଼ିଯାଏ ଦେଖି ଏ ଢ଼ିକି ବଢ଼ି ବରଷା ।



# ଦାରୁବ୍ରହ୍ମଙ୍କ ଉଦ୍ଦେଶ୍ୟରେ ଭକ୍ତି ଅର୍ଘ୍ୟ

## ଶ୍ରୀ ଜଗନ୍ନାଥଙ୍କ ପ୍ରତି

ଦେବ ଦେବ ଜଗନ୍ନାଥ ସଂସାରାର୍ଥେକ ତାଳେ ।  
 ଉକ୍ତାନୁଗ୍ରହକ ସଦା ରକ୍ଷମାଂ ପାଦଦୋର୍ନତମ୍ ॥  
 ଜୟକୁଣ୍ଡ ଜଗନ୍ନାଥ ଜୟ ସଦାବନାଶନ ।  
 ଜୟାଶେଷ ଜଗଦ୍‌ବନ୍ଧ୍ୟ ପାଦାମ୍ବୋଜ ନମୋଽୟୁତେ ॥  
 ଜୟ ବ୍ରହ୍ମାଣ୍ଡ କୋଟୀଶ ଦେବ ନିଃଶ୍ଵାସ ଧାରକ ।  
 ଅଶେଷ ଜଗଦାଧାର ପରମାତ୍ମନ୍ ନମୋଽୟୁତେ ।  
 X X X  
 କୃତସ୍ତେ ଚରଣାମ୍ବୋଜ ଚତୁର୍ବିଶେକ ସାଧନମ୍ ।  
 ଦର୍ଶନାତ୍ ସର୍ବଲୋକାନାଂ ସର୍ବ ବାଞ୍ଛା ଫଳପ୍ରଦମ୍ ॥

## ଶ୍ରୀ ବଳଭଦ୍ରଙ୍କ ପ୍ରତି

ଜୟ ରାମ ସଦା ରାମ ସଚ୍ଚିଦାନନ୍ଦ ବିଗ୍ରହ ।  
 ଅଭଦ୍ୟା ପକ୍ଷ ରକ୍ତଚ ନିର୍ମଳାକୁଚଃସୂ ନମଃ ॥  
 ଜୟାଶିଳ ଜଗଦ୍‌ଭର ଧାରଣ ଶ୍ରୀମ ବଳିତ ।  
 ତାପସ୍ୟ ବିକର୍ଷାୟ ହଳଂ କଳୟସେ ସଦା ॥  
 X X X  
 ମାତୁଞ୍ଜୟାୟ ଦୁଷ୍ଟାସକ୍ ଉବାମ୍ବୋଧେ ରପାରତଃ ।  
 ପରପରଣାଂ ପରମ ପରମେଶ ନମୋଽୟୁତେ ॥

## ଶ୍ରୀ ସୁଭଦ୍ରାଙ୍କ ପ୍ରତି

ଜୟ ଦେବ ମହାଦେବ ପ୍ରସୀଦ ଉବତାରଣୀ ।  
 ସୁଖୋପାଶ୍ରୀ ଚରତା ଜୟ ସନ୍ତୁଷ୍ଟି କାରଣୀ ॥  
 X X X  
 ସୃଷ୍ଟି ସ୍ଥିତି ବିନାଶକ କର୍ମଣାଂ ପରମାତ୍ମନଃ ।  
 ଉମେକାଶକ୍ତରକ୍ତଳା ରାଂ ବିନା ସୋଽପିନେଶ୍ଵରଃ ॥  
 ରାଂ ସର୍ବଲୋକ ଜନନୀ ବିଷ୍ଣୁ ମାତାଂ ତପସ୍ଵିନୀ ।  
 ସୁଭଦ୍ରାଂ ଉତ୍ତରୁପାଶାଂ ମୂଳଭୂତାଂ ନମାମ୍ୟହଂ ॥

## ଶ୍ରୀ ସୁଦର୍ଶନଙ୍କ ପ୍ରତି

ସୁଦର୍ଶନ ମହାକୃଳ କୋଟି ସୂର୍ଯ୍ୟ ସମପ୍ରଭ ।  
 ଅଜ୍ଞାନ ତପିସିନ୍ଧାନାଂ ବୈକୁଣ୍ଠାୟ ପ୍ରଦର୍ଶକ ॥  
 ନମସ୍ତେ ନିତ୍ୟ ବିଳସତ୍ ବୈଷ୍ଣବାୟ ନିକେତନ ।  
 ଅବାର୍ଣ୍ୟ ବାର୍ଣ୍ୟଂ ସଦୃଶଂ ବିଶ୍ଵୋତ୍ପତ୍ ପ୍ରଣମାମ୍ୟହଂ ॥



# ନବକଳେବର

ନବ କଳେବରର ଅର୍ଥ ହେଉଛି ନୂତନ ଶରୀର  
 ପ୍ରାପ୍ତି । ଶରୀର ମର, କଳ୍ପ ଥାନ୍ତା ଅମର । ମଣିଷ  
 ଯେତେବେଳେ ମୃତ୍ୟୁ ମୁଖରେ ପଡ଼େ ଥାନ୍ତା ଶରୀରଟିକୁ  
 ପୁଣି ଥର ଏକ ଶରୀର ପରାମଳେ ବୁଲିଯାଏ । ତେଣୁ  
 ମୃତ୍ୟୁକୁ ଦେବଳ ଘଟ ପରିବର୍ତ୍ତନ କେବଳ ଧରି ନିଆ-  
 ଯାଏନା । ଆତ୍ମା ବୁଣି ନୂଆ ଘଟରେ ପ୍ରକାଶ ପାଏ,  
 ଯାହାକୁ ଆମେ ପୁନର୍ଜନ୍ମ ବୋଲି କହୁ । ଭଗବାନ  
 ହେଉଛନ୍ତି ପରମାତ୍ମା ଏବଂ ଆତ୍ମା ପରମାତ୍ମାର ଅଂଶ  
 ମତ୍ତ । ଆତ୍ମା-ପରମାତ୍ମାର ସମ୍ବନ୍ଧ ବିକସିତ କରାଇବା  
 ପାଇଁ ଭଗବାନ କେବେ କେବେ ରୂପ ନିଅନ୍ତି ।  
 କଳେବରକୁ ଆସିଲେ ଭଗବାନଙ୍କୁ ମଧ୍ୟ ପାର୍ଥକ ଶରୀରର  
 ଆବଶ୍ୟକତାକୁ ପଡ଼େ । ନବ କଳେବର ଉତ୍ପତ୍ତି  
 ଦ୍ଵାରା ସ୍ଵୀକାର ।

କଳେବରୀ ଅନୁସାରେ ଶିକ୍ଷାଧିକାର ଯୋଡ଼ା ନାହିଁ  
 ତାରୁ ରୂପରେ ସମୁଦ୍ଧରେ ଭାବି ଆସିଥିଲା ଏବଂ ତାକୁ  
 ନାହିଁ ରୂପେ ଆଉ କରାନ୍ତାଥକ ତାରୁ-ବିଚ୍ଛିନ୍ନ ହିଆରି  
 ହୋଇଥିଲା । କଥିତ ଅଛି, ଆଦି ଶଙ୍କରାଚାର୍ଯ୍ୟ କରାନ୍ତାଥ  
 ଦର୍ଶନ ପାଇଁ ପୁଣି ଆସିଥିଲେ ଏବଂ ତାଙ୍କ ପରମର୍ଶ  
 ଅନୁସାରେ ଶିବ ଓ ଶକ୍ତିଙ୍କର ପ୍ରତୀକ ସ୍ଵରୂପ ବଳଭଦ୍ର  
 ଏବଂ ସୁଭଦ୍ରାଙ୍କର ମୂର୍ତ୍ତି ମଧ୍ୟ କରାନ୍ତାଥକ ମୂର୍ତ୍ତି ସହିତ  
 ସ୍ଥାପିତ ହେଲା । ଆତ୍ମର ମଧ୍ୟ କଳେବରୀ ଅଛି ଯେ  
 ଯେଉଁ ବର୍ଷ କରାନ୍ତାଥକ ତାରୁ-ବିଚ୍ଛିନ୍ନ ପ୍ରତିଷ୍ଠା  
 ହୋଇଥିଲା, ସେ ବର୍ଷ ଉତ୍ତମ ଆଖାଡ଼ି ମାସ ଥିଲା ।  
 ତା'ପରେ ଯେଉଁ ଯେଉଁ ବର୍ଷ ଉତ୍ତମ ଆଖାଡ଼ି ମାସ  
 ପଡ଼େ, ସେ ବର୍ଷ ନବକଳେବର ଉତ୍ପତ୍ତି ପାଳିତ  
 ହେଉଛି । ଏହି ଉପଲକ୍ଷେ ଯେଉଁ ଦରକାରୀ ମାନେ



ପୁରାତନ କଳେବର ବର୍ଜନ କରି ନବକଳେବର ପ୍ରତିଷ୍ଠା  
କରନ୍ତି, ସେମାନେ ମୃତ୍ୟୁ ପରେ ସ ଧାରଣତଃ ଯେଉଁ  
ସବୁ ଶ୍ଳୋଚ ବଧୂ ଆଦି ହୁଏ, ସେସବୁ ପାଳନ କରନ୍ତି ।

ଜଗନ୍ନାଥ, ବଳଭଦ୍ର ଓ ସୁଭଦ୍ରା ଆଷାଢ଼ ଶୁକ୍ଳ  
ପ୍ରତିପଦରେ ନବ ଯୌବନ ରୂପ ଧାରଣ କରନ୍ତି ।  
ଦ୍ଵିତୀୟା ଦିନ ରଥରେ ଡେଇଡ଼ାବନ ରୂପରେ ସମସ୍ତଙ୍କୁ  
ଦର୍ଶନ ଦିଅନ୍ତି । ଏସବୁ ପଛରେ ଯାହା କିଛି କିମ୍ବଦନ୍ତୀ  
ଆଦି ନା କାହିଁକି, ତାହାକି ବିଗ ପ୍ରତି ଧ୍ୟାନ ଦେବା  
ଆମମାନଙ୍କ ପକ୍ଷରେ ବିଧେୟ । ଜଗନ୍ନାଥ ବଳଭଦ୍ର-  
ସୁଭଦ୍ରା ବିଗ୍ରହମାନଙ୍କ ପରିକଳ୍ପନା ପଛରେ ନାନା  
ପ୍ରକାର ତାତ୍ତ୍ଵିକ ବ୍ୟାଖ୍ୟା ଚିନ୍ତା ଥିବାର କୁହା-  
ଯାଉଛି । ସେସବୁର ସୁଖାନୁସୂକ୍ଷ୍ମ ଆଲୋଚନା କରିବା  
ଉଦ୍ଦେଶ୍ୟ ନୁହେଁ । ସଂକ୍ଷେପରେ ଏତକ କହିବାକୁ  
ଚାହେଁ ଯେ ନବ କଳେବର ନୂଆ ପ୍ରେରଣା, ନୂଆ  
ଚେତନା ଏବଂ ନୂତନ ଆଶା ଆକାଂକ୍ଷାର ଉପଲକ୍ଷ ।

ଆଷାଢ଼ ପାର୍ଥିବତାର ପ୍ରତୀକ । ସମସ୍ତ ପ୍ରକାର  
କାମନା, ବାସନା ଏବଂ କର୍ମର ଅବତାରଣା ବା  
ପୁଲକଣ କହିବାକୁ ଗଲେ, ଶରୀର-ଧର୍ମର ପ୍ରାରମ୍ଭ  
ଏହି ମାସରେ । କୃଷକ ପାଇଁ ବର୍ଷାର ଆଗମ ହେଲୁ  
ଏ ମାସଟି ଯେପରି ଉଦ୍ଘୋଷଣାଳ, ପ୍ରେମିକ-ଭାବୁକ  
ପାଇଁ ମଧ୍ୟ କାଳତାପକ ଭାଷାରେ “ଆଷାଢ଼ସ୍ୟ ପ୍ରଥମ  
ଦିବସେ..” ଏକ ତାତ୍ପର୍ଯ୍ୟପୂର୍ଣ୍ଣ ଇଙ୍ଗିତ । ରୁଷ

ଧରଣୀ ପାର୍ଥିବ ସୌନ୍ଦର୍ଯ୍ୟ-ମଣ୍ଡିତ  
ଧାରଣ କରିବାକୁ ଆରମ୍ଭ କରେ ଏହି ମାସରେ

ଭାରଣସୁ ଦର୍ଶନ, ଭାରଣସୁ  
ଅବଳୀ କରିନାହିଁ । ହୁଏତ  
ତପସ୍ଵର୍ଯ୍ୟା କରି ଶରୀରକୁ ହେୟ  
ଆମେ ସେମାନଙ୍କୁ ସମ୍ମାନ ପ୍ରଦର୍ଶନ କରୁଥିବା  
ମୋଟାମୋଟି ଭାବରେ ଭାରଣସୁ ମାସକୁ  
‘ଶରୀରମାଦ୍ୟଂ ଶଲ୍ୟୁର୍ମି ସାଧନଂ’, ଏବଂ ଶରୀର  
ଅର୍ଥ, କାମ ଓ ମୋକ୍ଷପ୍ରାପ୍ତି ସକାଶେ । ଭାରଣସୁ  
ଭାରଣସୁ ଜୀବନର ଏହି ଚିତ ଦେଖନ୍ତୁ । ନବକଳେବର  
ମଧ୍ୟ ଏହି ସନ୍ଦେଶର ସୂଚକ ।

ଘଟ ପରିବର୍ତ୍ତନ ହୁଏ, କିନ୍ତୁ ଅସ୍ଵାର ପ୍ରମତ  
ନାହିଁପିଣ୍ଡ ଆଦ୍ୟରୁ ସେହିପରି ଘଟ ମଧ୍ୟରେ  
ଆସିଛି । ପ୍ରତ୍ୟେକ ଘଟାନ୍ତର ବିବର୍ତ୍ତନ ପଥରେ  
ନୂତନ ପଦକ୍ଷେପ ବୋଲି ଧରିନେବା କଥା ।  
ନବକଳେବର ଆମମାନଙ୍କୁ ବିବର୍ତ୍ତନ ନିମନ୍ତେ  
ଉନ୍ମତ୍ତର ଜୀବନ ସୃଷ୍ଟି ନିମନ୍ତେ ପଦ  
ଆଗେଇ ଯିବାର ପ୍ରେରଣା, ଶକ୍ତି ଓ ସହସ୍ର  
ସମାଜ ମଧ୍ୟ ବିବର୍ତ୍ତନ ପଥରେ ଆଗେଇ ଚାଲୁ

ଜଗନ୍ନାଥ-ବଳଭଦ୍ର-ସୁଭଦ୍ରାଙ୍କ ନିକଟରେ  
ପ୍ରାର୍ଥନା ।

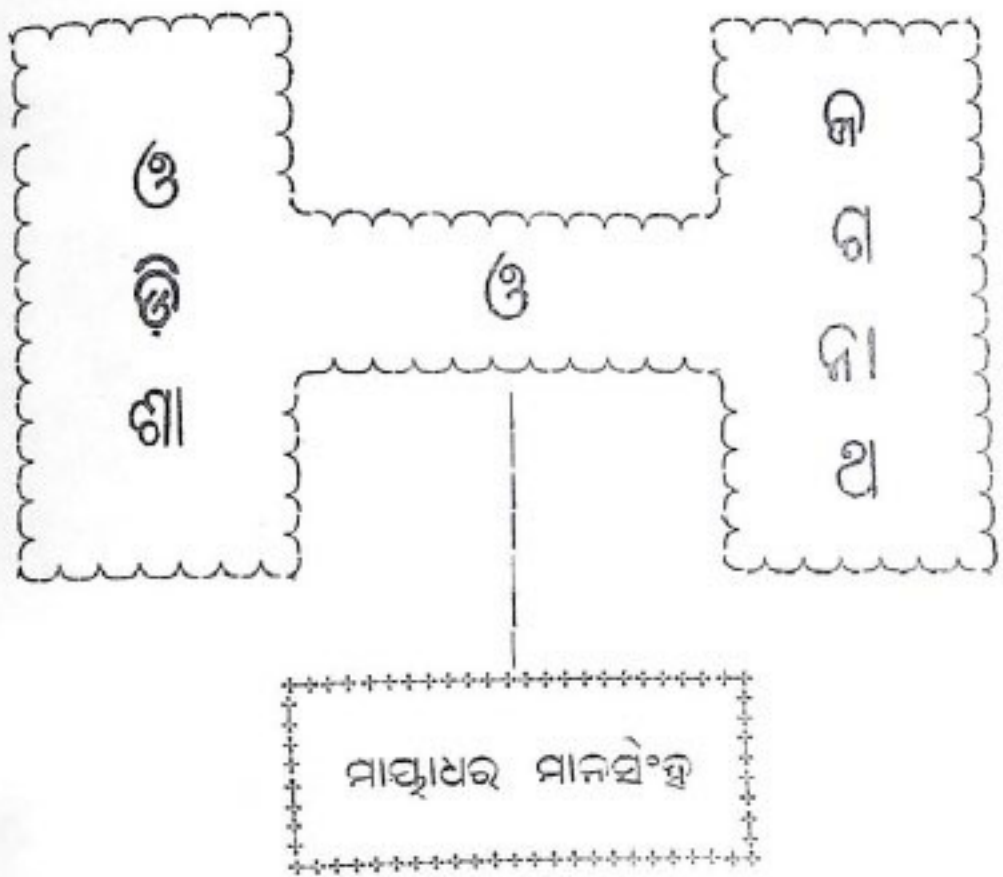

ଯେ ଦେବତା ସମ୍ବନ୍ଧ ଜଗତର ନାଥ ଏବଂ ଓଡ଼ିଶା ଭୂମିକୁ ନିଜର ବାସସ୍ଥାନ ରୂପେ ଗ୍ରହଣ କରି ତାକୁ ଅନୁଗ୍ରହୀତ କରିଛନ୍ତି, ସେ ଯେ ଓଡ଼ିଶାର ଉଦ୍ଧାରକ, ଏକଥା କୁହାଯାଇ ପାରିବନାହିଁ ।

ଓଡ଼ିଶାର ମହାମନ୍ତ୍ରମ ଗଜପତିମାନେ ସେମାନଙ୍କର ପୁରୁର ପ୍ରସାସ ସାମ୍ରାଜ୍ୟକୁ ଜଗନ୍ନାଥଙ୍କଠାରୁ ମିଳିଥିବା ମ୍ୟାସ (ହୁଣ୍ଡ) ବୋଲି ମନେ କରୁଥିଲେ ଓ ତହିଁର ଉପର ରକ୍ଷଣାବେକ୍ଷଣପାଇଁ ସେମାନେ ନିଜକୁ ଜଗନ୍ନାଥଙ୍କ ସେବକ ବୋଲି ମନେ କରିବା ନିନ୍ଦାତୀୟ ଚିନ୍ତା କରୁଥିଲେ । ସେମାନେ ଯୁଦ୍ଧରେ ଜୟଲାଭ କରି ପରାସ୍ତ ହେବା ପରେ ସଙ୍ଗରେ ଆଣିଥିବା ବହୁ ମୂଲ୍ୟ

ଧନ-ରତ୍ନ ଜଗନ୍ନାଥଙ୍କୁ ସମର୍ପଣ କରୁଥିଲେ । କାରଣ ସେମାନେ ମନେ କରୁଥିଲେ ଯେ ସେମାନଙ୍କୁ ଜଗନ୍ନାଥଙ୍କର ପ୍ରାଣ୍ୟ । ଏ ଦେଶରେ ସାମ୍ରାଜ୍ୟର ଅଗଣିତ କରତ ସାମନ୍ତବର୍ଗ କେନ୍ଦ୍ର ଶାସନ ବିରୁଦ୍ଧରେ ଷଢ଼ଯତ୍ନ ବା ବିଦ୍ରୋହ କରୁନଥିଲେ ବା ସେ ପ୍ରକାର ଚିନ୍ତାକୁ ମନରେ ସ୍ଥାନ ମଧ୍ୟ ଦେଉନଥିଲେ । କାରଣ ସେମାନଙ୍କର ଭୟ ଥିଲା ଯେ ସେପରି କଲେ ସର୍ବ ଶକ୍ତିମାନ ଜଗତର 'ନାଥ' ସେମାନଙ୍କ ପ୍ରତି କଠୋର ଦୈବଦଣ୍ଡର ବିଧାନ କରିବେ । ଜଗନ୍ନାଥ ହିଁ ଥିଲେ ଏ ଜାତିର ଗଜନୈତିକ ଶକ୍ତିର ମେରୁଦଣ୍ଡ । ଆଧ୍ୟାତ୍ମିକ ଜଗତର ପ୍ରଭୁ ଏହିଭଳି ଶ୍ରେବର ପୃଥିବୀର ଅଧିପତିଙ୍କୁ (ଗଜପତି) ଯେ କେବଳ



ଓଡ଼ିଶା ଓ ଜଗନ୍ନାଥ

ନୈନିତନ ଶାସନ କାର୍ଯ୍ୟରେ ସାହାଯ୍ୟ କରୁଥିଲେ ତାହା ହୁଏତ, ଓଡ଼ିଶା ତାର ପଞ୍ଚୋତ୍ତୀ ରାଜ୍ୟମାନଙ୍କ ବିରୁଦ୍ଧରେ ବାରିମାର ଯେଉଁ ଅଭିଯାନ କରୁଥିଲା ସେଥିରୁ ମଧ୍ୟ ସେ (ଜଗନ୍ନାଥ ମହାପ୍ରଭୁ) ଦୁଇଇ ରହିପାରି ନଥିଲେ ଓ ଓଡ଼ିଆମାନେ ଧାର୍ମିକାତ୍ମକ ଭାବରେ ସଂଗଠିତ ହୋଇ ସେମାନଙ୍କର ଜାତିର ଚେମ୍ପାନଙ୍କ ଉପରେ ଗୌରବମୟ ବିଜୟ ହାସଲ କରିଥିଲେ ମଧ୍ୟ ଓଡ଼ିଶାର ରାଜା ଓ ସେନାପତିମାନେ ନିଜର ବାହୁବଳ, ଅସ୍ତ୍ରଶସ୍ତ୍ର, ସାହସ ବା ସମର ସମ୍ମାନନୀୟ କୌଶଳଯୋଗୁଁ ବିଜୟ ହାସଲ ସମ୍ଭବ ହେଲ ବୋଲି ଭାବୁ ନଥିଲେ । ସେମାନେ କହୁଥିଲେ ଯେ ଜଗନ୍ନାଥଙ୍କ ପଦ-ପାଦରୁ ପ୍ରବାହିତ କରୁଣା-ବାସି ଯୋଗୁଁ ଏହା କେବଳ ସମ୍ଭବ ହେଲା । ଓଡ଼ିଶାର ରାଜା ପୁରୁଷୋତ୍ତମଙ୍କ ସୈନ୍ୟବାହିନୀ ଆଗରେ ଜଗନ୍ନାଥ ଓ ତାଙ୍କର ଅଗ୍ରଜ ବଳଭଦ୍ର କଳା ଓ ଧଳା ଘୋଡ଼ା ଚଢ଼ି କାନ୍ଥର ଉତ୍ତର ରାଜାଙ୍କୁ ଔଷଧ୍ୟର ପ୍ରତିଶ୍ରାବ ନେବା ମାନସରେ ତାଙ୍କ ବିରୁଦ୍ଧରେ ଅଭିଯାନ ଆରମ୍ଭ କରିଥିଲେ ବୋଲି ଯେଉଁ ଜନଶ୍ରୁତି ଲୋକ ସମ୍ପ୍ରଦାୟରେ ପ୍ରଚଳିତ ଅଛି ଓ ଯେଉଁ କାହାଣୀକୁ ଚିତ୍ରକଳା ଓ ଛବିପତ୍ର ଦ୍ଵାରା ଅମର କରାଯାଇଛି, ତାହା ଓଡ଼ିଶାର ଜନସାଧାରଣଙ୍କ ମନୋଭାବର ଏକ ପ୍ରକାଶ ଅଭିବ୍ୟକ୍ତି ମାତ୍ର । ଓଡ଼ିଶାର ଜନ-

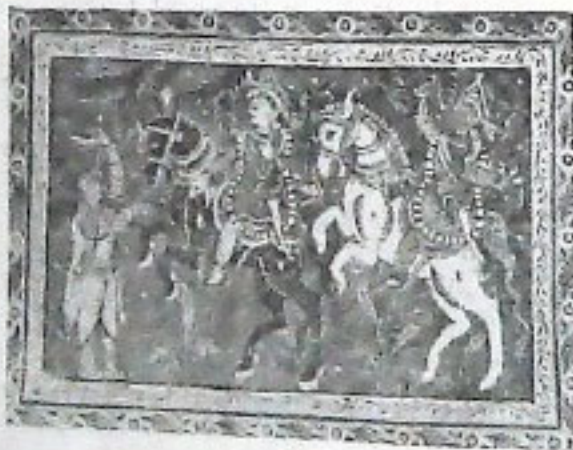

କାହିଁ ସଭାସାଳ

ସାଧାରଣଙ୍କର ବିଶ୍ଵାସ ଥିଲା ଯେ ଜଗନ୍ନାଥ ମହାପ୍ରଭୁ ସେମାନଙ୍କର ଜାତୀୟ ତଥା ବଂଶୁଦେବତାଙ୍କୁ ସମ୍ପ୍ରତିଷ୍ଠା କରିବା ପାଇଁ ସଂପୂର୍ଣ୍ଣ ଏକ ଗୋଟିଏ ନାଟ୍ୟ ବ୍ୟକ୍ତି ହିସାବରେ ସେମାନଙ୍କର ସାଥୀ ରହିଥିଲେ ଯେଉଁଠି କେବଳ ଜଗନ୍ନାଥଙ୍କୁ ଯୋଗୁଁ ହିଁ ସମ୍ଭବ ହେଉଥିଲା ।

କରୁଣାର ପ୍ରଭୁ ଓ ଶଶିଦେବତା

ଅହମିକା ବଦଳିତ ଯେଉଁ ଭାବରେ ସେମାନେ ମନୋବୃତ୍ତି ଶୁନ୍ଦର ଭାବରେ ଗଠିତ ହେବା ପରେ ନାଦରେ ଉଦ୍‌ଘୋଷିତ ହୋଇଛି ତହୁଁ ସେମାନେ ପୁରୁଣା ଇତିହାସର ନିଦର୍ଶନ ତାହା ହୁଏ, ଯେ ନିଶ୍ଚୟ ଓ ଯାନ୍ତ୍ରିକ ସଂସ୍କାରରେ ବିଶ୍ଵାସ କରୁଥିବା ଆଧୁନିକ ସମାଜରେ ମଧ୍ୟ ଏହି ବିଶ୍ଵାସ କିଣ୍ଟକିତ ହେଉଥିବା ସମୟରେ ଉପାସା ହେଉଛି । ଜଗନ୍ନାଥ ରଥରେ ବାରିମାର ଉତ୍ତର ଅନୁକମ୍ପା ପ୍ରଦର୍ଶନ କରିବାକୁ ଯିବା ପଥରେ ମଧ୍ୟ ଗଜପତି ବୋଲୁଥିବା ପୁରୁଣା ସମୟରୁ ପୁନା ଖଡ଼ିକା ଧରି ମେଘଦୂତର ସମ୍ଭାଷଣ



ପୁରୀ ମହାବଳୀ ଛବିପତ୍ର ମଧ୍ୟରେ ଉତ୍କଳ ପ୍ରସଙ୍ଗ, ୧୯୧୬-୧୭





ଜଗନ୍ନାଥଙ୍କ ରଥ ଯାତ୍ରା ଜରିଆରେ ମହାପାତନ କୌତୃହ୍ୟର୍ଥକଲମ୍ପୀମାନଙ୍କଦ୍ୱାରା ପୃଥିବୀରେ ସର୍ବ ପ୍ରଥମେ ପ୍ରକାଶିତ ହୋଇଥିବା ପଞ୍ଚମ ଉଦ୍ଧାର ରୂପକ ବୋଧପୂର୍ଣ୍ଣ ଆଦର୍ଶକୁ ପ୍ରକଟିତ ହୋଇ ଥାଏ । ଏହି ଆଦର୍ଶକୁ ମୁଖ୍ୟ ଅବଲମ୍ବନ ରୂପେ ଗ୍ରହଣ କରି ଶ୍ରୀକୃଷ୍ଣଧର୍ମ ପ୍ରତିଷ୍ଠିତ । ରଥ ଯାତ୍ରାରେ ପଞ୍ଚମ ପୁଣ୍ୟ ଧାମର ବଡ଼ ଦାଣ୍ଡରେ ଝୁଲି ଝୁଲି ଯିବ ପାନ୍ଥ ଓ ଆସନ୍ତ ସେ ସର୍ବଶକ୍ତିମାନ 'ଜଗତର ନାଥ' ଜଗନ୍ନାଥ ନୁହନ୍ତି; ସେ ହେଉଛନ୍ତି ପଞ୍ଚମ ଜନର ପରମାତ୍ମା ପରମ କାରୁଣିକ ପଞ୍ଚମପାଦନ । ନିମାଗତ ଶକ୍ତି ଆସିଥିବା ଓଡ଼ିଶାର ସନନ୍ଦମାନେ ଜଗନ୍ନାଥଙ୍କୁ ଯେଉଁ ସଜନୀୟ ଜାକଜମକରେ ମନ୍ଦିରର ଦ୍ୱାରା ଉତ୍ତରେ ରଖିଛନ୍ତି, ସେଥିରୁ ବାହାରକୁ ଆସିବା ଦ୍ୱାରା ଜଙ୍ଗଲରେ ଥିବା ସମୟରେ ସେ ସେପରି ଭାବରେ ସାଧାରଣ ଲୋକଙ୍କ ସଂସ୍ପର୍ଶରେ ଆସୁଥିଲେ, ସେ ସୁନବାର ସେହି ଅବସ୍ଥାକୁ ଫେର ଯାଇଥାନ୍ତି । ପୁସ୍ତକଜ୍ଞାନପ୍ତନ ଲକ୍ଷ ଲକ୍ଷ ସାଧାରଣ ପୁରୁଷ ଓ ସ୍ତ୍ରୀଲୋକ ଯେଉଁମାନେ କି ମହାପ୍ରଭୁଙ୍କୁ ନିଜ ହୃଦୟର ଭକ୍ତ ଓ ପ୍ରେମ ବ୍ୟଞ୍ଜକ ଅନ୍ୟ କିଛି ଦେଇ ପାରିବେ ନାହିଁ, ସେମାନଙ୍କ ଉପରେ ଆଶୀର୍ବାଦ ବର୍ଷଣ କରିବା ଅଭିପ୍ରାୟରେ ହିଁ ଜଗନ୍ନାଥ ସାଧାରଣ ଲୋକ ପାତାପାତ କରୁଥିବା ଧୂଳିପୂର୍ଣ୍ଣ ଗସ୍ତା ଉପରେ ଏହି ରଥଯାତ୍ରାରେ ନିଷ୍ଠା ସ୍ୱୀକାର କରିଥାନ୍ତି । ଏହି ଯାତ୍ରା ତାଙ୍କ କରୁଣାର ଏକ ପ୍ରମୁଖ ଅଭିବ୍ୟକ୍ତି ମାତ୍ର ।

ଜାତୀୟ ସଂହତିର ପ୍ରମୁଖ

ଜଗନ୍ନାଥ ଗଣଦେବତା । ତାଙ୍କ ନିକଟରେ ହିନ୍ଦୁ ଜଗତର ଜାତି ଭେଦ ଭାବ ଆପେ ଆପେ ଉଭେଇ ଯାଏ । ସେ ଦରିଦ୍ର ଜନସାଧାରଣଙ୍କ ପାଇଁ ତାଙ୍କ ବେଷେଇ ଘରର ସ୍ୱଳ୍ପ ମୂଲ୍ୟରେ ସୁଖମ ଓ ସୁସ୍ୱପ୍ନ ଖାଦ୍ୟର ବ୍ୟବସ୍ଥା କରିନେଇଛନ୍ତି ।

ସେ ମଧ୍ୟ ସ୍ୱାଧୀନ ଭାରତରେ କୃଷକ ସମାଜ ରୂପେ ଦେଖା ଦେଇଥିବା ଜାତୀୟ ସଂହତିର ଦେଶ ଦୃଶ୍ୟମାନ ପ୍ରମୁଖ । ଶବ୍ଦମାନେ ପଥରଟି ପାଇଥିଲେ, ତାହା ସମୁଦ୍ରକୁ ହଥାଯାଇଥିବା ଶ୍ରୀକୃଷ୍ଣଙ୍କର ହୃଦୟକୁ ଯାହାକି ଅଗ୍ନିରେ ଦଗ୍ଧ ନ ହେବାକୁ ଫୋପାଡ଼ି ଦିଆଯାଇଥିଲା । ଏହା ଭାବି ଆସି ରୂମିରେ ଲଗାଥିଲା ଓ କାଳକ୍ରମେ ପ୍ରଭୁର ପରିଶଦ ହୋଇଥିଲା । ମହାସାଗରର ଏକ ପ୍ରାନ୍ତ ଅନ୍ୟ ପ୍ରାନ୍ତ ପର୍ଯ୍ୟନ୍ତ ଏହି ଭାରତୀୟ ଉପ-ଦେଶକୁ ଆଧ୍ୟାତ୍ମିକତାର ସୂତ୍ରରେ ବୁଝି ରଖି ପାଇଁ ଯେ ଏକ ଉଦ୍ୟମ ମାତ୍ର ତାହା ହିଁ କୌତୃହଳ ଉଦ୍ଦୀପକ ପୌରୁଣିକ ଗନ୍ତରେ ଅନ୍ତ ପ୍ରସ୍ତୁତ ଭାବେ ଦେଖିପାରୁ । ଜଗନ୍ନାଥ ଲୋକର ପୂଜା ବା ସମ ନୁହନ୍ତି, ସେ ମଧ୍ୟ ବସ୍ତୁତ୍ୱର ନିରୀ ଅବତାର, ବୁଦ୍ଧ । ଜଗନ୍ନାଥଙ୍କର ଦୈନନ୍ଦିନ ପୂଜା କାର୍ଯ୍ୟରେ ଗୌର ବର୍ଣ୍ଣ ବ୍ରାହ୍ମଣମାନଙ୍କ ସମ୍ମତ କୃଷ୍ଣବର୍ଣ୍ଣର ଆଦିମ ଅଧିକାରୀଙ୍କ ସମ୍ମତ ରୋକ ଦେଇଥାନ୍ତି । ଅଧିକାରୀଙ୍କର ପ୍ରତିଷ୍ଠା କରଣ ଲେଖରେ ଉଲ୍ଲେଖ ଥିବା 'ସବ ମନୁଷ୍ୟ ମେ ଖି' ଅର୍ଥାତ୍ ସବୁ ଲୋକ ମୋର ପ୍ରିୟ ସନ୍ତାନ—ହି ଉକ୍ତି ଜଗନ୍ନାଥଙ୍କ ଦୈନନ୍ଦିନ ପୂଜା ସମୟରେ ରୂପାୟିତ ହୋଇଥାଏ । ଜନନୀରୁ ହିଁ କଣ୍ଠରେ ଆଜି ଜାତୀୟ ସଂହତି ବସ୍ତୁ ବର୍ଣ୍ଣ କି କଲିକତାଠାରେ ବିଶେଷଭାବେ ଆନେତର ହେଉଛି ସତ, କିନ୍ତୁ ଏହା ଶହ ଶହ ବର୍ଷ ହେବ ଜଗନ୍ନାଥଙ୍କ ନିକଟରେ ମନୋ ରମ ବସ୍ତୁତ୍ୱର ପରିଶଦ ହୋଇଯାଉଛି ।

ଓଡ଼ିଶାର ପ୍ରତ୍ନତାତ୍ତ୍ୱିକ

ଉପରୋକ୍ତ ଉକ୍ତ ଗ୍ରନ୍ଥାଗମାନ କରୁଥିବା ନୈସର୍ଗିକ ବ୍ୟକ୍ତିରୁ ବୁଝିପଡ଼ିଛି ଉପରୋକ୍ତ



ନରେନ୍ଦ୍ର ପୁସ୍ତକାଳୟର ଏକ ଦୃଶ୍ୟ

ରାଜକୃଷକ ଛାତ୍ରାଗାର, ପୁରୀ





ଆସି କାଶୀରୁ ବାସ କଲେ ଏହା କାଶୀ,  
ଅନ୍ୟ କ୍ଷେତ୍ର ସମସ୍ତଙ୍କ ଏ ମସ୍ତକମଣି ।

ଶ୍ରୀମଦ୍ରାମାୟା ଗଦଗଦ ଘଣ୍ଟଦୋଷ,  
ଭକ୍ଷଣେ, ଶ୍ରବଣେ ଯେ କଳହସ୍ତ-ବିଷ ନାଶ ।

ଉଲ୍ଲଭ ପ୍ରାୟାଦ ଗଜପତାକା ଉଡ଼ାଇ,  
ଏ ପ୍ରଦେଶେ ସମବର୍ତ୍ତୀ ପଂଶ ନାହିଁ ନାହିଁ ।

ସେ ଦୁର୍ଗ-ପରିଧା ଘର୍ଥସଜ୍ଜ, ଗର୍ଜନରେ,  
କହେ, ଅବଗାହେ ପାପବ୍ୟୁତ ଦହନରେ ।

ଦକ୍ଷ ସବୁ ବାଡ଼ିବରେ ଦେବ ଏ ପକାଇ,  
ଏ ଦରବଣରୁ ଦୁଷ୍ଟ ଦୁଷ୍ଟ ପଲାଇ ।

ସେ ଜନ୍ମକଟକ ନାମ ରାଜା ଜଗନ୍ନାଥ,  
ରୁଦ୍ରବର୍ଣ୍ଣେ ଗଭରବର୍ଣ୍ଣ ଦେବାକୁ ସମର୍ଥ ।

ପାଦେ ବନ୍ଦେ ପାଦଶ୍ରେଣୀ ବୋଲିବା କି ଯଶ,  
ବୃଷାସନଂକର ଶିର ଲବିକାକୁ ଆଶ ହେ

ଯାହା କଟାକ୍ଷ-କୁଠାର ପତନ ମାତରେ,  
ଅନେକ ଦୁଃଖ-ଅନୋକହକୁ ଛେଦ ପାରେ;

ଭରସା କରି ଆସନ୍ତୁ ଦୁରଦେଶୁଁ ପ୍ରାଣୀ,  
ଆରତ ଭଞ୍ଜନ ଘନବଧୁ ନାମ ଶୁଣି ।

କରଯୋଡ଼ି ଗ୍ରାମରେ ଜଣାଇ ପର୍ଯ୍ୟାୟକ,  
ଆର୍ତ୍ତଜନ ଗୁହାଗ୍ରୀବ ସାବଧାନ ହେବ ।

ସ୍ଥାନ ରୁଣ୍ଡିରୁ ଏ ବେଶ ସ୍ୱୟଂ ଲାଳା ପାତ,  
ପଞ୍ଚତ ପାବନ ଅର୍ଥେ ପ୍ରାପାଦୁଁ ବାହାର ।

ଭଗଂରୁ ଏ ବର୍ଣ୍ଣନାକାରକ ମୁଁ ଯେ ହେଲି,  
ସୁଲକିତ ଶରୀରେ ହରିରେ ସୁଖ କଲି,

ଅରି-ଦର-କର ବିଶ୍ୱେ, ଅରି-ଦର-କର,  
ସୁଗେ ସୁଗେ ଧର ନାନାବଧ ଅବତାର !

ଭବ ବିରସ୍ତ ପୁନିତ, ହେ ଭବ-ବିରସ୍ତ,  
ଶୁଣ କବଳକ ସଦାନନ୍ଦ ସଦା ଶୁଣି ହେ

କବି ଉପଲମ୍ବ ତବ କୃପାରେ ହୋଇଛି,  
ଏତେ ମନୋରଥ ସାଥେ କି ସଂଶୟ ଅଛି ?



ପ୍ରମୁଖ ଶିକ୍ଷକ, ଜନସେବକ ଓ ନିର୍ଦ୍ଦେଶକଙ୍କ ସହ ମହିଳା ଶ୍ରୀ ସୁରେନ୍ଦ୍ର ନାଥ ପଟ୍ଟନାୟକ  
 (ବାମପାର୍ଶ୍ଵ ଦ୍ଵିତୀୟ) ଏହାପରେ ୧୮ ଜାଗାରେ ଗୋଟିଠାରେ ଓଡ଼ିଶା ରାଜ୍ୟ ସର୍ବକାଳୀନ  
 ସମ୍ମାନ ପ୍ରଦାନ କରାଯାଇଥିଲା ।

ଓଡ଼ିଶାର କୃଷି, ପରିବହନ ଓ ଶିଳ୍ପ ମହିଳା ଶ୍ରୀ ସୁରେନ୍ଦ୍ର ନାଥ ପଟ୍ଟନାୟକଙ୍କ ସହ ଗୋଟିଠାରେ ଏକ  
 ପରିଷଦ୍ଵାରା ମହିଳା ସମ୍ମାନ କଳା ମହିଳାଙ୍କ ସହ ଉପାଦାନ ସମାପନାକୁ ଉତ୍ସାହ ଦେଖିଥିଲେ । ଏହି  
 ସମ୍ମାନରେ ଓଡ଼ିଶା କେବଳ ସର୍ବକାଳୀନ ସୁରେନ୍ଦ୍ର ନାଥ ପଟ୍ଟନାୟକଙ୍କ ସହ ମହିଳାମାନଙ୍କ ମଧ୍ୟ (ବାମପାର୍ଶ୍ଵ ପ୍ରଥମ)  
 ସମ୍ମାନ ଦେଖିଥିଲେ ।





ଅଛି ଯେ, କେଶରୀ ଦେଶରେ ଯଯାତିକେଶରୀ ନାମକ ଜଣେ ରାଜା ଏ ମନ୍ଦିରର ନିର୍ମାଣକର୍ତ୍ତା । ଓଡ଼ିଶା ଇତିହାସରେ ଯଯାତି-ମହାଶିବଗୁପ୍ତ ନାମକ ଦୁଇଜଣ ରାଜାଙ୍କର ନାମ ଦେଖିବାକୁ ମିଳେ । ସେମାନେ ଥିଲେ ସୋମବଂଶୀୟ ଦକ୍ଷିଣ କୋଶଳର ରାଜା । ସେମାନଙ୍କ ରାଜ୍ୟର ସୁବର୍ଣ୍ଣପୁର ବା ଅଧୁନିକ 'ସୋମପୁର'ଠାରେ ପ୍ରଥମେ ସ୍ଥାପିତ ହୋଇଥିଲା । ଯଯାତି ଯୁଦ୍ଧ ରାଜ୍ୟର 'ଯଯାତିନଗର' ନାମକ ସ୍ଥାନରେ ପ୍ରତିଷ୍ଠା ଲାଭକଲେ । ସେହି ରାଜ୍ୟର ମହାନଦୀ କୂଳରେ ଥିଲା ବୋଲି ତାଙ୍କ ତାମ୍ର ଶାସନରେ ବର୍ଣ୍ଣିତ ଅଛି । ଏଣୁ ଏହାକୁ ଅଧୁନିକ ଯଜପୁର, (ପାହାଳ ବୈତରଣୀ କୂଳରେ ଅବସ୍ଥିତ), ସଙ୍ଗେ ସମାନ କରିବା ଠିକ୍ ନୁହେଁ । ଅବଶ୍ୟ କିମ୍ବଦନ୍ତୀ ଅନୁଯାୟୀ, ରାଜା ଯଯାତି ଯଜପୁରଠାରେ ଅଶ୍ଵମେଧ ଯଜ୍ଞ ଅନୁଷ୍ଠାନ କରି ଗୋଟିଏ ସୁପ୍ରସନ୍ନ ନିର୍ମାଣ କରିଥିଲେ ଏବଂ କାନ୍ୟକୁବ୍ଜରୁ ବହୁ ବ୍ରାହ୍ମଣ ପରିବାରଙ୍କୁ ଅଣାଇ ସେଠାରେ ଗ୍ରାମଦାନ କରିଥିଲେ । ଏହି କିମ୍ବଦନ୍ତୀକୁ ମଧ୍ୟ ବିଶ୍ଵାସ କରିବା ପାଇଁ ଆଧିକାରିକ ଉପାଦାନ ଏ ପର୍ଯ୍ୟନ୍ତ ଅନୁମାନକର ହୁଏନସାହୁ ହୋଇନାହିଁ । ମହାରାଜ ଯଯାତି ଦ୍ଵିତୀୟ ହିଁ ସର୍ବପ୍ରଥମେ ଦକ୍ଷିଣ କୋଶଳ ସଙ୍ଗେ ଉତ୍କଳର ଯତ୍ନଶ୍ରମ କରି ରାଜତ୍ଵ କରିଥିବା ଦୃଷ୍ଟିରୁ ଉପରୋକ୍ତ କିମ୍ବଦନ୍ତୀଗୁଡ଼ିକ ମିଶାଇ ଯଦି ଆମେ ଶୁଣିବା କିଛି ଯେ, ମାଦଳାପାଞ୍ଜି ବର୍ଣ୍ଣିତ ଯଯାତିକେଶରୀ ଅର୍ଥାତ୍ ମହାଶିବଗୁପ୍ତ ଯଯାତି ଦ୍ଵିତୀୟ ଶ୍ରୀମନ୍ଦିରର ପ୍ରଥମ ନିର୍ମାତା, ତାହେଲେ ପୁଣି ଜଣାଯିବ ଯେ, ଖ୍ରୀଷ୍ଟୀୟ ୧୦ମ ବା ୧୧ ଶତାବ୍ଦୀରେ ଭୁବନେଶ୍ଵରରୁ ଲଙ୍କାସମ୍ପର୍କ ନିର୍ମାଣର ଅନୁକାଳ ପରେ ହିଁ ଶ୍ରୀ ଜଗନ୍ନାଥଙ୍କର ମନ୍ଦିର କାର୍ଯ୍ୟ ଆରମ୍ଭ ହୋଇଥିଲା । ସମ୍ଭବତଃ କୌଣସି ଆଧିକାରିକ କାରଣରୁ ସୋମବଂଶୀ ରାଜାମାନଙ୍କର ରାଜତ୍ଵକାଳରେ ଶ୍ରୀମନ୍ଦିରର ନିର୍ମାଣ କାର୍ଯ୍ୟ ସମ୍ପୂର୍ଣ୍ଣ ନ ହୋଇ ତାହା ବହୁକାଳ ପର୍ଯ୍ୟନ୍ତ ଉପେକ୍ଷିତ ହୋଇଥିଲା ।

ଯେଉଁ ସମୟରେ ସୋମବଂଶୀ ଉତ୍କଳ ଅଧିକାର କରି ପୂର୍ବରେ ରାଜା ବା ଦକ୍ଷିଣରେ ରାଜା ପର୍ଯ୍ୟନ୍ତ ଏବଂ ସମୁଦାୟ ଓଡ଼ିଶାରେ ଆଧିପତ୍ୟ ବିସ୍ତାର ସେତକବେଳେ ଦକ୍ଷିଣ-ଓଡ଼ିଶା (କଳିଙ୍ଗ) ରାଜାମାନଙ୍କ ଅଧୀନସ୍ଥ ଥିଲା । ଖ୍ରୀଷ୍ଟୀୟ ୧୧୭୭ ଶେଷ ଭାଗରେ ସେହି ବଂଶରେ ରାଜତ୍ଵ ନିର୍ବାହ କରୁଥିଲେ । ତାଙ୍କ ପୂର୍ବର ଦକ୍ଷିଣରୁ ଶୈଳମାନେ ଏବଂ ପାଳବଂଶୀୟ ରାଜାମାନେ ଏ ସାମ୍ରାଜ୍ୟ ଅଧିକାର କରିବାକୁ ବାରମ୍ବାର ଯୁଦ୍ଧ କରୁଥିଲେ ।

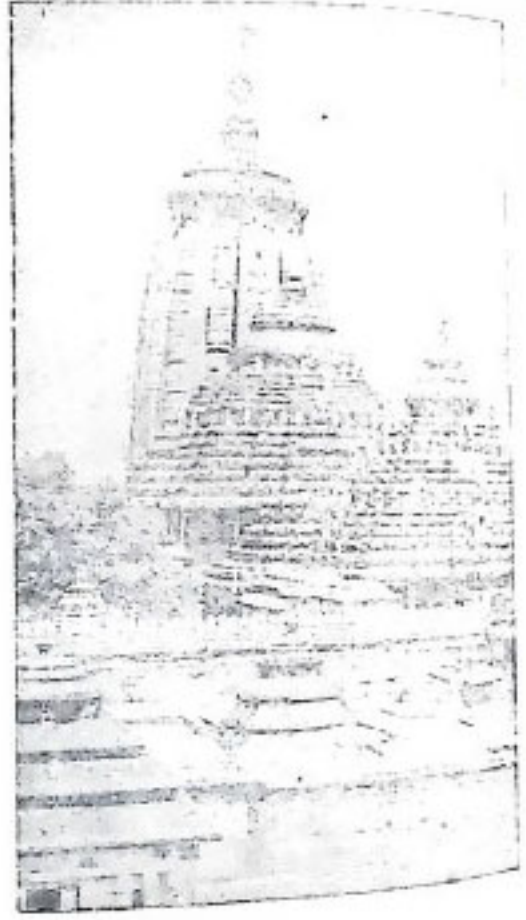

ଶ୍ରୀ ଜଗନ୍ନାଥ ମନ୍ଦିର

ରାଜେନ୍ଦ୍ରଚୋଳଙ୍କ ସଙ୍ଗେ କଳିଙ୍ଗର ଯୁଦ୍ଧରେ ରାଜା ରାଜରାଜ ଘୋର ଯୁଦ୍ଧ ଅନୁଷ୍ଠିତ ହେଉଥିଲା ବେଳେ ସେଥିରେ ରାଜରାଜ ବିଜୟ ଲାଭକରି ରାଜତ୍ଵ

ଉତ୍କଳ ପ୍ରସଙ୍ଗ, କୁଲିଙ୍ଗ-୧୦





ଭରତର ଶାନ୍ତ ଓ କୃଷି ମନ୍ତ୍ରୀ ଶ୍ରୀ ଜଗଜୀବନ ରାମ ୧୯୭୯ ଜୁନ ୨୫ ତାରିଖରେ ଓଡ଼ିଶାକୁ  
 ପ୍ରଥମ ଥରରେ ଆସିଥିଲେ ।  
 ଶ୍ରୀର କୃଷି ମନ୍ତ୍ରୀ ଶ୍ରୀ ରାଜକମ୍ବଳ ମିଶ୍ର ଓ ସ୍ଥାନୀୟ ଶ୍ରୀ ସମ୍ବଲପୁର ଜିଲ୍ଲା ଉପମନ୍ତ୍ରୀ ଶ୍ରୀ ଅନନ୍ତ ନାରାୟଣ  
 ସିଂହ ଓଡ଼ି ଏବଂ ରାଜ୍ୟ ତଥା କେନ୍ଦ୍ର ସରକାରଙ୍କ ଉଚ୍ଚ ବର୍ମିକର୍ତ୍ତାମାନେ ଭୁବନେଶ୍ୱର ସମାଜସାହି  
 ଯେ ତାଙ୍କୁ ସମ୍ମାନ କରୁଥିଲେ ।

ଭରତର ଶାନ୍ତ ଓ କୃଷି ମନ୍ତ୍ରୀ ଶ୍ରୀ ଜଗଜୀବନ ରାମ ୧୯୭୯ ଜୁନ ୨୫ ତାରିଖରେ ଭୁବନେଶ୍ୱରରେ କୃଷି  
 ମାନଙ୍କ ପାଇଁ ଅଭିଯୋଗ କାର୍ଯ୍ୟ ଶୁଭେକ କୁବର ଓଡ଼ିଶା ଆନେଚନାଚକ ଉଦଘାଟନ କରୁଥିଲେ ।  
 ଚିତ୍ରରେ ମନ୍ତ୍ରୀ ମହୋଦୟ ଆନେଚନା ଚକରେ ଭାଷଣ ଦେଉଛନ୍ତି । ପୁଣ୍ୟମନ୍ତ୍ରୀ ଶ୍ରୀ ରାଜକମ୍ବଳ  
 ସିଂହ ଓଡ଼ି ଏବଂ ଉତ୍ତରରେ ଯୋଗଦେଇ କରୁଥିଲେ ।





# ଦୁର୍ଦ୍ଦିନର ମୁକାବିଲା କରିବା ପାଇଁ ସଂଚୟ କରନ୍ତୁ

ପୋଷ୍ଟଅଫିସ୍ ସେଭିଂସ୍ ବ୍ୟାଙ୍କରେ ଆଜି ଫିକ୍ସଡ୍ ଡିପୋଜିଟ୍  
ଏକାଉଣ୍ଟ ଖୋଲନ୍ତୁ ।

\*ଏହି ଏକାଉଣ୍ଟରେ ଟ ୫୦,୦୦୦ କରି ଜମା ଦିଆଯାଇ ପାରିବ

\*ଜଣକିଆ ଏକାଉଣ୍ଟରେ ଟ ୨୫,୦୦୦ ଓ ଯୁକ୍ତ ଏକାଉଣ୍ଟରେ  
ଟ ୫୦,୦୦୦ ଜମା ଦିଆଯାଇ ପାରିବ ।

\*ପ୍ରତି ଟ ୫୦,୦୦୦ ଜମା ଉପରେ ୫ ବର୍ଷ ପରେ ଟ ୭୨୫୦ ପଇସା  
ମିଳିବ ।

ଜମା ଟଙ୍କାରୁ ମିଳୁଥିବା ଲାଭ ଉପରେ ଆୟକର ପଡ଼େ ନାହିଁ ।

ବିଶେଷବିବରଣୀ ପାଇଁ ନିକଟତମ ଡାକଘରେ ଅନୁସନ୍ଧାନ  
କରନ୍ତୁ ।

ଲୋକ ସଂପର୍କ ନିର୍ଦ୍ଦେଶାଳୟ  
ଭୁବନେଶ୍ୱର

କାର୍ଯ୍ୟାଳୟରେ ପ୍ରତ୍ୟେକ ଜଣଙ୍କ ଦେବତା ଓ ଜଣ  
କାର୍ଯ୍ୟାଳୟ ସୁବକ ମଧ୍ୟରେ ଜଣେ ନିଶ୍ଚୟ  
ରହିବେ ।

ବର୍ତ୍ତମାନ ଆମ ଦେଶରେ ସୁବକମାନଙ୍କୁ ବିଭିନ୍ନ  
କାର୍ଯ୍ୟରେ ଧରାରେ ଦେଇ ତାଲମ ବିଆଯାଉଅଛି,  
କାର୍ଯ୍ୟ ସୁଚିପୁସ୍ତକ । ଦେଉଁ ମାନଙ୍କୁ ତାଲମ ବିଆଯାଉଅଛି  
ସେମାନଙ୍କର ନିର୍ଦ୍ଦିଷ୍ଟ କାର୍ଯ୍ୟରେ ଧରା ବିଷୟରେ କିଛି  
ମୌଳିକ ଜ୍ଞାନ ବା ଅଭିଜ୍ଞତା ନାହିଁ । ତେଣୁ ସେମାନେ  
ଅନ୍ୟ କେତେ ଦିନରେ ତାଲମପାଇଁ ଯେ ଦିନ  
କାର୍ଯ୍ୟରେ ହୋଇପାରିବେ ଏପରି ଆଶା କରିବା ବୁଝା ।  
କାର୍ଯ୍ୟରେ ଉଦ୍ଦୀପନା ଦେଲେ ଏହା ସ୍ପଷ୍ଟ ହୋଇପାରିବ,  
ବର୍ତ୍ତମାନ ଇଲେକ୍ଟ୍ରିସିଆନ୍ ଦେବାପାଇଁ ମାଟ୍ରିକୁଲ୍ୟୁ-  
ଲେସନ୍ ପରେ ଦୁଇବର୍ଷ ଟ୍ରେନିଂର ବ୍ୟବସ୍ଥା ଅଛି ।  
କିନ୍ତୁ ମାଟ୍ରିକୁଲେସନ୍ ପରେ ସୁବକ ବିଦ୍ୟୁତ୍  
ବିଜ୍ଞାନ ବିଷୟରେ ସାମାନ୍ୟ ମୌଳିକ ଜ୍ଞାନ ହାସଲ  
କରି ପାରିନାହିଁ ସେ ଏହି ଦୁଇ ବର୍ଷର ତାଲମରେ  
କିପରି ସେ ବିଷୟରେ ଜଣେ ଅଭିଜ୍ଞ କାର୍ଯ୍ୟରେ ହୋଇ  
ପାରିବ ?

ବର୍ତ୍ତମାନର ସମାଜ ଉପଯୋଗୀ ଏକ ନୂତନ  
ପ୍ରକାରର ମାଧ୍ୟମିକ ସ୍କୁଲର ଆବଶ୍ୟକତା ପ୍ରକାଶ  
କରୁଛି, ଯେଉଁଠି କଳା, ବିଜ୍ଞାନ ଓ ବୈଷୟିକ  
ଶିକ୍ଷା ଏକାଠି ବିଆଯାଇ ପାରିବ । ସୁଖର ବିଷୟ,  
ଅର୍ଥକ ଅନାଟନ ଓ ଅନ୍ୟାନ୍ୟ ବହୁ ଅଭିଗମ୍ୟ ସମ୍ପର୍କ  
ଓଡ଼ିଶା ସରକାର ଏହି ପ୍ରକାର ଶିକ୍ଷାର ଗୁରୁତ୍ଵ  
ଉଲ୍ଲେଖ କରିପାରି ଗଞ୍ଜାମ ଜିଲ୍ଲାର ଅଧିକାରୀ ଓ କଟକ  
ଜିଲ୍ଲାର ଚୌଦ୍ଵାରାଠାରେ ଦୁଇଟି ଟେକ୍ନିକାଲ ସ୍କୁଲ  
ସ୍ଥାପନ କରି ଏକ ଗୁରୁତ୍ଵପୂର୍ଣ୍ଣ ପଦକ୍ଷେପ ଗ୍ରହଣ  
କରିଛନ୍ତି । ଏହି ବିଦ୍ୟାଳୟ ଦୁଇଟିରେ ଉଚ୍ଚ ମାଧ୍ୟମିକ  
ପୁର ପର୍ଯ୍ୟନ୍ତ ପାଠାଭ୍ୟାସ ଶିକ୍ଷା ପ୍ରଦାନ ସହିତ ଧରା  
ଶିକ୍ଷା, ଇଞ୍ଜିନିୟରିଂ ଶିକ୍ଷା ଓ ଉନ୍ନତ ବିଜ୍ଞାନ ଶିକ୍ଷା  
ପ୍ରଦାନ କରାଯାଇଥାଏ । ଏହି ସ୍କୁଲଗୁଡ଼ିକର ପ୍ରଧାନ

ଉଦ୍ଦେଶ୍ୟ ହେଲା, (୧) ଶିକ୍ଷା ମଧ୍ୟମରେ ଗୁରୁତ୍ଵ  
ଓ ମଧ୍ୟମରେ ସମ୍ପର୍କ ପ୍ରତିଷ୍ଠା କରିବା, (୨)  
କାର୍ଯ୍ୟ କରାଯାଉଥିବା ବଳରେ ଶାନ୍ତିରତ୍ନ ଶମତା  
ପ୍ରଦାନ କରିବା, (୩) କାର୍ଯ୍ୟ କରିବା ସମୟରେ ଦେଖା  
ଦେଖୁଥିବା ବିଭିନ୍ନ ସମସ୍ୟା ବିଷୟରେ ଉନ୍ନତ  
ଏହାର ସମାଧାନ କରିବା, (୪) ଉଚ୍ଚତର ଶିକ୍ଷା,  
ଯଥା—ଇଞ୍ଜିନିୟରିଂ ବିଜ୍ଞାନ, ଶିକ୍ଷା ଓ କୃଷି  
ସମ୍ବନ୍ଧୀୟ ଶିକ୍ଷାପାଇଁ ଦୁଇଥା ଓ ପୁରୋଗ ଦେବା, ଓ  
(୫) ସର୍ବୋପରି ଉନ୍ନତତର ଶିକ୍ଷା କରିବା ପାଇଁ  
ଉପଯୁକ୍ତ ଧରାରେ ନିର୍ଦ୍ଦେଶ ଦେବା ।

ଏହି ଯୋଜନାକୁ ପ୍ରକୃତ ରୂପରେଖ ଦେବାପାଇଁ  
ବିଦ୍ୟାଳୟ ଦୁଇଟିରେ ଆବଶ୍ୟକତା ପ୍ରକାଶକ  
ବିଜ୍ଞାନୀର ଓ କାରଖାନା ରହିଛି । ଏକଦିନରେ  
ଗୁରୁମାନେ ଏକାଦଶ ଓ ଦ୍ଵାଦଶ ଶ୍ରେଣୀରେ ବିଜ୍ଞାନ  
ଓ ଇଞ୍ଜିନିୟରିଂ ସମ୍ପର୍କରେ ମୌଳିକ ଜ୍ଞାନ ହାସଲ  
କରିଥାଆନ୍ତୁ । କାରଖାନାରେ ସେମାନେ କେତେକ  
ବିଦ୍ୟାଳୟରୁ ଉତ୍ତମ ମଧ୍ୟ ପ୍ରସ୍ତୁତ କରାଯାଉଛି ।  
ଓଡ଼ିଶାରେ ବିଜ୍ଞାନ ଶିକ୍ଷାକୁ ସାହାଯ୍ୟ କରିବାପାଇଁ  
ବିଦ୍ୟାଳୟମାନଙ୍କରେ ବିଜ୍ଞାନ ମ୍ୟୁଜିଅମ ଓ ବୁକ୍ସ  
ସାମ୍ପ୍ରତି ଆଉ ରହିଅଛି । ପ୍ରକୃତପକ୍ଷେ ଏହି  
ବିଜ୍ଞାନ ମ୍ୟୁଜିଅମ୍ ଗୁରୁମାନଙ୍କର ଅବିରତ ପରିଚ୍ଛନ୍ନର  
ଏକ ପାର୍ଥକ ଅବଦାନ ଗୁରୁମାନଙ୍କୁ ସମୟକ ଶିକ୍ଷା  
ସମ୍ବନ୍ଧୀୟ ତଳତିସ ଅତି ମଧ୍ୟ ଦେଖାଇବାକୁ ବ୍ୟବସ୍ଥା  
କରାଯାଏ । ଆଉ ମଧ୍ୟ ନିୟମିତ ଫିଡ଼ା ଶିକ୍ଷା, ଗୁରୁ-  
ବାସର ପରିଷ୍କାର ଓ ପରିଚ୍ଛନ୍ନତା ଏବଂ ଶିକ୍ଷଣୀୟ  
ସ୍ଥାନକୁ ତ୍ରୁମଣ, ଶିକ୍ଷାର ପ୍ରକୃତ ମୂଲ୍ୟାଙ୍କନରେ ସାହାଯ୍ୟ  
କରିଥାଏ ।

ବିଦ୍ୟାଳୟରେ ଏହିପରି ବହୁବିଧ କାର୍ଯ୍ୟକ୍ରମ  
ଅବ୍ୟାପୀ ପାଇଁ ପରିଷ୍କାର ବିଦ୍ୟାଳୟ ସମୟ ସେଥିପାଇଁ  
ପ୍ରକାଶ ନୁହେଁ । ଏହି ପ୍ରକାଶକାରୀ ବ୍ୟାପୀମ ପରେ  
ବିଦ୍ୟାଳୟ କାର୍ଯ୍ୟକ୍ରମ ଦିନ ୭ ଘାଠାରେ ଦିନ  
୭ ୧୨ ଘା ପର୍ଯ୍ୟନ୍ତ ରୁଣେ । ତତ୍ପରେ ମଧ୍ୟାହ୍ନ



ତାହେଲେ ଜଗାଣିବ ଯେ, ଏଥିରେ ଗୋଟିଏ ପଞ୍ଜିକ  
 ବଜନେଇକ ଉଦ୍ଦେଶ୍ୟ ରହିଥିଲା । ପଣ୍ଡାମାନଙ୍କୁ  
 ଜଗନ୍ନାଥ ବିଭିନ୍ନ ଅଞ୍ଚଳରେ ପ୍ରତିପତ୍ତି ବିସ୍ତାର କରିବା  
 ସମତାଦେଇ ମହାବଳୀ ଅନଙ୍ଗଭୀମ ସେମାନଙ୍କୁ  
 “ମହାପାତ୍ର” ବା ମହା ଉପାଧିରେ ଭୂଷିତ କରିଥିଲେ ।  
 ତାଙ୍କ ନିର୍ଦ୍ଦେଶ ଅନୁଯାୟୀ ଶ୍ରୀରାଜ ବିଭିନ୍ନ  
 ଅଞ୍ଚଳରେ ଶ୍ରୀଜଗନ୍ନାଥଙ୍କ ମନ୍ଦିରର ସେବକ ବା  
 ପଣ୍ଡାମାନଙ୍କ ପ୍ରତିନିଧି ସଂସ୍ଥାପିତ ହୋଇ  
 ପ୍ରତ୍ୟେକ ଦେଶରେ ଉତ୍କଳବାସୀ ଏବଂ  
 ଶ୍ରୀଜଗନ୍ନାଥଙ୍କ ମହିମା ଗୋଷଣା କରୁଥିଲେ । ଏହିପରି  
 ଉତ୍କଳମୂଳକ ପ୍ରଭୃତ ସଙ୍ଗେ ଉତ୍କଳବାସୀମାନଙ୍କ ପ୍ରତି  
 ଗଭୀର ଭକ୍ତି ଓ ସମ୍ମାନ ହିନ୍ଦୁମାନଙ୍କ ମଧ୍ୟରେ ସୃଷ୍ଟି  
 କରାଗଲା । କେବଳ ସେତିକି ନୁହେଁ, ବିଭିନ୍ନ ଦେଶର  
 ବଜନେଇକ ଓ ସାମାଜିକ ଚ୍ୟୁତ ଆଶିଷଦେବା କାର୍ଯ୍ୟ  
 ମଧ୍ୟ ସେହି ପଣ୍ଡା ଅଧୀନସ୍ଥ କର୍ମଚାରୀମାନଙ୍କଦ୍ୱାରା  
 ସମ୍ପାଦ ହେଲା । ବିଦେଶରୁ ସମାଗତ ଯାତ୍ରୀମାନେ ଏ  
 ଦେଶରେ ବିପୁଳ ଧନସମ୍ପଦ ବିତରଣ କରିଯାଉ-  
 ଥିଲେ । ଜଗନ୍ନାଥଙ୍କ ମନ୍ଦିରରେ ମହାପ୍ରସାଦ ଓ  
 କୈବଲ୍ୟ ବିକ୍ରୀରୁ ଆରମ୍ଭ କରି ସାଧାରଣ ବେତ,  
 ସୂତାର ମାଳା, ଦୟାଶା ଓ ପୁଷ୍ପମାଳା ଜଗନ୍ନାଥଙ୍କ  
 ନାମରେ ନାମିତ କରି ବ୍ୟବସାୟ ସୂତ୍ରରେ ଯେଉଁ  
 ବିପୁଳ ଅର୍ଥ ସଂଗୃହୀତ ହେଉଥିଲା, ତାହାମଧ୍ୟ ସେହି  
 ପଣ୍ଡା ଓ ସେବକମାନଙ୍କ ଜୀବନା ନିର୍ବାହରେ ଯଥେଷ୍ଟ  
 ସାହାଯ୍ୟ କରୁଥିଲା । ଏପରି ଗୋଟିଏ ଅଭୂତ  
 ଧର୍ମସଂସ୍ଥା ଶ୍ରୀରାଜ ଅନ୍ୟ କୌଣସି ଅଞ୍ଚଳରେ  
 ଦେଖିବାକୁ ମିଳେ ନାହିଁ । ଶ୍ରୀଜଗନ୍ନାଥଙ୍କ ମାହାତ୍ମ୍ୟ  
 ପ୍ରଭୃତ କରିବା ଉଦ୍ଦେଶ୍ୟରେ ବହୁଗ୍ରନ୍ଥ ଏ ଦେଶରେ  
 ପ୍ରଣୀତ ହୋଇ ଜାଣାୟୁ ସାହିତ୍ୟକୁ ଯଥେଷ୍ଟ ସମୃଦ୍ଧ  
 କରି ପାରିଛି । ଶ୍ରୀଜଗନ୍ନାଥଙ୍କ ଜଣେ ସମ୍ରାଟ ରୂପେ  
 ଏ ଦେଶବାସୀ ଯେଉଁ ସମ୍ମାନ ଦେଇଥିଲେ ସେଥିର  
 ସାର୍ଥକତା ବଜନେଇକ ଶେଷରେ କେତେଦୂର ସାଧିତ  
 ହୋଇଥିଲା, ତାହା ଗୋଟିଏ ପ୍ରଧାନ ବିଭୂତ୍ୟୋଗ୍ୟ

ବିଷୟ । କାହିଁକିକାକ ବିପକ୍ଷରେ ସେମାନଙ୍କ  
 ଏ ଦେଶର ରାଜା ସୁଦ୍ଧା ଗୋଷଣା କରନ୍ତି, ତେଣୁ  
 ସର୍ବତ୍ର ପ୍ରଭୃତ କରିଦିଆଗଲା ଯେ ସୁଦ୍ଧା କରନ୍ତି  
 ଯୋଗ୍ୟ ବେଶରେ କଳା ଓ ଧଳା ଗୋଡ଼ରେ  
 ଅସ୍ତ୍ରଶସ୍ତ୍ର ସହ ସୈନ୍ୟମାନଙ୍କ ପୁରୋଗମରେ  
 କରୁଛନ୍ତି । ଏହି ସମ୍ପଦ ପାଇ କାହିଁକିକା ଏବଂ  
 ସୈନ୍ୟସାମନ୍ତଙ୍କ ମନରେ କେତେଦୂର ଗୃହ  
 ହୋଇଥିବ, ତାହା କଳ୍ପନା କରାଯାଇ ପାରେ  
 ସାଧାରଣତଃ ଧର୍ମ ବିଶ୍ୱାସ ଓ ଦୈବଶକ୍ତିର  
 ପ୍ରତି ଯେଉଁ ସମୟରେ ଲୋକଙ୍କ ଗଭୀର ସମ୍ମାନ  
 ବିଶ୍ୱାସ ରହିଥିଲା, ସେତେବେଳେ ଏପରି ସମ୍ମାନ  
 ନିଶ୍ଚୟ କାର୍ଯ୍ୟକାରୀ ହେବା ସମ୍ଭବ । ପ୍ରାଚୀନ ଧର୍ମ  
 ମାନଙ୍କରେ ଉଲ୍ଲେଖ ଥିଲା ଯେ, ବନ୍ଧ୍ୟା ବିଷୟ  
 ଆର୍ଯ୍ୟମାନଙ୍କ ବାସ ପକ୍ଷେ ଅପବିତ୍ର; ସେତାହୁଁ  
 କରିବା ବ୍ରାହ୍ମଣ ଓ ଉଚ୍ଚଶ୍ରେଣୀୟ ହିନ୍ଦୁ କିଛି ପକ୍ଷ  
 ନିଷିଦ୍ଧ । ତେଣୁ ବହୁକାଳ ପର୍ଯ୍ୟନ୍ତ ଏ ଉଚ୍ଚ  
 ଉଚ୍ଚଶ୍ରେଣୀୟ ପଣ୍ଡିତ ଓ ଜ୍ଞାନୀ ଲୋକେ ଆର୍ଯ୍ୟ  
 ଉଚ୍ଚ ଆର୍ଯ୍ୟବାକୁ କୃଷ୍ଣାବିଧାୟ କରୁଥିଲେ ।  
 ଶ୍ରୀକ୍ଷ୍ମୀୟ ୧୦ମ ଶତାବ୍ଦୀ ପରେ ବୈଦିକଧର୍ମ  
 ଆଗମନ ଏବଂ ହିନ୍ଦୁଧର୍ମର ପ୍ରତିକୂଳ ଅବସ୍ଥା  
 ବାଧ୍ୟହୋଇ ବହୁସଂଖ୍ୟକ ବ୍ରାହ୍ମଣ ଓ ଉଚ୍ଚ  
 ନିରାଶ୍ରମ ଶ୍ରୀମାନଙ୍କୁ ଉଚ୍ଚତର ବିକାଶ ହିନ୍ଦୁ  
 କଲେ । ଠିକ୍ ସେତିକିବେଳେ ଶ୍ରୀଜଗନ୍ନାଥଙ୍କ  
 ମନ୍ଦିର ନିର୍ମିତ ହେବାରୁ ଉତ୍କଳ ଲୋକେ  
 ଧାମରେ ପରିଣତ ହେଲା । ଏଣୁ ମହାତ୍ମ୍ୟ  
 ଏଥିର ପ୍ରଶଂସା ଯଥେଷ୍ଟ ପରିମାଣରେ  
 ମିଳେ । ସେଥିରେ ଲେଖା ଗଲା—

“ପୁରୁଷାଣ୍ୟ ସମଂ ଶେଷଂ ନାତି ହୈରକ୍ୟମ୍”

ଶ୍ରୀକ୍ଷ୍ମୀୟ ଶତଦ୍ୱାଦଶ ଶତାବ୍ଦୀର ପ୍ରଭୃତ  
 ଶ୍ରୀରାଜରେ ମାଳାତଳଧାମର ମାହାତ୍ମ୍ୟ  
 ପ୍ରସାରଣ ହୋଇଥିଲା ଯେ, ତତ୍ତ୍ୱମାଳୀ



ଦ୍ୟାକର ନିଜର ସମ୍ବଳ ନ ଥିବ ସେ ବ୍ୟାଜ  
ପ୍ରକା ସମବାୟ ଭୁ-ବନ୍ଧକ ବ୍ୟାଜରୁ ଟଙ୍କା  
ପାଇବା ପରେ ରୁଣ ବନ୍ଧନ କରିପାରିବେ ।  
କୌଣସି ସମୟରେ ଆଦାୟ ହୋଇଥିବା କିଛି  
ଟଙ୍କାରୁ ରୁଣ ବନ୍ଧନ କରିଥାଇ ପାରିବ ନାହିଁ ।

ରୁଣ ପ୍ରକଣ ସମ୍ପର୍କୀୟ ବନ୍ଧନ ବଦରଣୀ ନିମନ୍ତେ  
ନିକଟତମ ଭୁ-ବନ୍ଧକ ବ୍ୟାଜ କିମ୍ବା ବ୍ରହ୍ମପୁରଠାରେ  
ଥିବା ଓଡ଼ିଶା ରାଜ୍ୟ ସମବାୟ ଭୁ-ବନ୍ଧକ ବ୍ୟାଜ ସମ୍ବନ୍ଧ  
ଯୋଗାଯୋଗ ପ୍ରାପନ କରିବାକୁ ଓ ଡ଼ିଶା ର  
ରୁଣୀମାନଙ୍କୁ ପରାମର୍ଶ ଦିଆଯାଇଛି ।

### ଶ୍ରାତ୍ତମାନଙ୍କୁ ସ୍ୱାବଲମ୍ବୀ କରି ଗଢ଼ିବା ଦିଗରେ ଟେକନିକାଲ ସ୍କୁଲର ଭୂମିକା

ଦେଶ ସ୍ୱାଧୀନ ହେବାପରେ ଅମ ଦେଶରେ  
ପ୍ରଚଳିତ ଶିକ୍ଷାପଦ୍ଧତିରେ କପରି ପରିବର୍ତ୍ତନ କରିବାକୁ  
ହେବ ସେ ସଂପର୍କରେ ସୁପାରିଶ କରିବାକୁ ଉନ୍ନତଶିକ୍ଷା  
ପ୍ରକଣ ଶିକ୍ଷାକର୍ତ୍ତା ଡକ୍ଟର ସର୍ବପଲ୍ଲୀ ବାଧାକ୍ରମିତ  
ଡକ୍ଟର ଲକ୍ଷ୍ମଣ ସ୍ୱାମୀ ମୁଦାଲଅର ଓ ଡକ୍ଟର  
ପ୍ରେ. କୋଠାଶଙ୍କ ଅଧ୍ୟକ୍ଷତାରେ ଗୋଟିକ ପରେ  
ଗୋଟିଏ ଉନ୍ନତଶିକ୍ଷା କମିଶନ ନିୟୁତ ହୋଇଥିଲା । ଏହି  
କମିଶନମାନେ ମୁକ୍ତକଣ୍ଠରେ ସ୍ୱୀକାର କରିଛନ୍ତି  
ଯେ, ଆଜିର ଶିକ୍ଷାପଦ୍ଧତି ଚୁଟିପୁଣ୍ଡି । ଏହା  
ସୁସ୍ଥକରଣ, ଉତ୍ପାଦନକ୍ଷମ ନୁହେଁ ଏବଂ ଉତ୍ତରାଧିକାର  
ଜୀବନ ଉପରେ କିଛିତ ରୋଗାପାତ ସୂଚା କରେ  
ନାହିଁ । ଉଦାହରଣ ସ୍ୱରୂପ, ଆଜିର ବିଜ୍ଞାନ ଉପାଧ୍ୟାୟ  
ସୁବଳ ନିଜ ଦରର ଇଲେକ୍ଟ୍ରିକ୍ ସ୍କୁଲଚିତ୍ର ମଧ୍ୟ  
ମଗ୍ନମତ କରିବାକୁ ଅସମର୍ଥ ।

ସକାଶେ ଶିକ୍ଷା ଏବଂ ତୃତ୍ତି ନିର୍ଦ୍ଦେଶନାରେ ସୁରକ୍ଷା ଓ  
ସୁଯୋଗ ନାହିଁ ।

ମାଧ୍ୟମିକ ପ୍ରକରେ ବହୁରଥ ଶିକ୍ଷାର ଆବଶ୍ୟକତା  
ଯଥେଷ୍ଟ ରହିଛି । କାରଣ ଗୁଣ ମାଧ୍ୟମିକ ଶିକ୍ଷାପରେ  
ସ୍ୱାବଲମ୍ବୀ ହୋଇ କିଛି ନା କିଛି କର୍ମରେ ନିୟୁତ  
ରହିବା ନିତାନ୍ତ ଆବଶ୍ୟକ । ତାହାହେଲେ ସେ  
ଉତ୍ତରାଧିକାରରେ ଜୀବନ ସଂଗ୍ରାମକ୍ଷେତ୍ରରେ ପ୍ରତିଦ୍ୱନ୍ଦ୍ୱିତାର  
ସମ୍ମୁଖୀନ ହେବାକୁ ଶକ୍ତି ଓ ସାମର୍ଥ୍ୟ ଲଭ କରି  
ପାରିବ । ଏଥିନିମନ୍ତେ କୋଠାଶ କମିଶନ ମାଧ୍ୟମିକ  
ପ୍ରକରେ କଳା, ବିଜ୍ଞାନ ଓ ଟେକନିକାଲ (ବୈଜ୍ଞାନିକ)  
ଶିକ୍ଷାଦାନ ନିମନ୍ତେ ସୁପାରିଶ କରିଛନ୍ତି । ଏପରି ଶିକ୍ଷା  
ଫଳରେ ମାଧ୍ୟମିକ ଶିକ୍ଷା ଉଚ୍ଚ ଶିକ୍ଷାର ସୋପାନ  
ହୋଇ ନ ରହି ଶିକ୍ଷାର ଏକ ପ୍ରକାର ଶେଷସ୍ତର  
ହୋଇ ରହିବ । ଉଚ୍ଚ ଶିକ୍ଷା ଲାଭକରି ଗୁଣ ଉତ୍ତର  
ଶିକ୍ଷା ନ ପାଇଲେ ମଧ୍ୟ ଶିକ୍ଷା ଧନ୍ଦାରେ  
ପ୍ରବେଶକରି ପାରିବ ।

ସର୍ବୋପରି ମାଧ୍ୟମିକ ଶିକ୍ଷା ସର୍ବାପେକ୍ଷା ଦୁର୍ବଳ  
ରହି ଉପରେ ପ୍ରତିଷ୍ଠିତ । ଭାରତ ଭଳି ଗରିବ  
ଦେଶରେ ପ୍ରତ୍ୟେକ ଅଭିଭାବକ ନିଜ ସନ୍ତାନମାନଙ୍କୁ  
ଉଚ୍ଚଶିକ୍ଷା ଦେବାପାଇଁ ସଂପୂର୍ଣ୍ଣ ଅସମର୍ଥ । ମୁକ୍ତିମେୟ  
ସୁସମ୍ଭାଷି ଉଚ୍ଚଶିକ୍ଷାପାଇଁ ମହାବଦ୍ୟାୟକୁ ଯାଇ  
ପାରୁଛନ୍ତି, ମାତ୍ର ସେମାନେ ଯେପରି ଉପକୃତ ହେବାର  
କଥା ହୋଇପାରୁନାହାନ୍ତି । କାରଣ ସେମାନଙ୍କ

ବର୍ତ୍ତମାନର ସମାଜ ଶିଳ୍ପ ଅଭିମୁଖୀ । ଶିଳ୍ପର  
ଉନ୍ନତିପାଇଁ ଉଚ୍ଚଶିକ୍ଷାର ଓ ଅଭିଭାବକ  
କାର୍ଯ୍ୟକାରୀମାନଙ୍କର ଆବଶ୍ୟକତା ଯଥେଷ୍ଟ ରହିଛି ।  
ଶିଳ୍ପର ପ୍ରକୃତ ବିକାଶ ହୋଇପାରିଲେ କୃଷକ  
କର୍ମସଂସ୍ଥାନ ପାଇଁ ସୁଯୋଗ ମିଳିବ । ବର୍ତ୍ତମାନ



*For Advance News and Progressive Views*

**Read**

*Orissa's Most Popular and Unique Daily*

ପ୍ରଜାତନ୍ତ୍ର

**The Prajatantra**

Famous for Various features

Latest in look and outlook

(A publication of the Prajatantra Prachar Samity)

**Best Medium for your Advertisements**

*Founder and Chairman—DR. HAREKRUSHNA MAHTAB*

*Editor—SHRI SRIHARSHA MISRA*

**Special Features:—Literary section (Sunday)**

**Children section (Monday), Farmers Forum (Tuesday), Drama, Dance and Cinema (Friday). Besides this, Women section, Psychology section, et**

*Also Advertise in*

**Orissa's Most Popular and Oldest Cultural Monthly Magazine**

**J H A N K A R**

*Edited by—DR. HAREKRUSHNA MAHTAB*

**A Publication of the Prajatantra Prachar Samity  
Represents all that is best in Orissa's Art and Literature**

*For Particulars Please Contact :*

**Head Office—Prajatantra Buildings, Cuttack-2**

**PHONE—1160, 199, 887—GRAM—PRAJATANTRA, CUTTACK**

୧୫ ଚାରିପଟାରୁ ଅର୍ଥ ମଞ୍ଜୁର କରାଯାଇଥିଲା ।  
ଏହାଦ୍ୱାରା ପାଇଁ ପୂର୍ବରୁ ପ୍ରଦାନ ଥିବା ବ୍ୟବସ୍ଥା-  
କ୍ରମକୁ ପ୍ରତ୍ୟେକ ଖର୍ଚ୍ଚାକୁ ଯୋଗ୍ୟ ପାଇଁ  
ନିଶ୍ଚିତ ନିୟମଗୁଡ଼ିକ ଯୋଗାଇ ଦିଆଯିବ ବୋଲି  
ପ୍ରକାଶ କରାଯାଇଛି—

- (କ) ହାତ ନ ଥିବା କର୍ମଚାରୀ ଚୌକ ..... ୧
- (ଖ) କାଠ ଟଙ୍କା (୨ ଫୁଟ x ୧, ଫୁଟ ଆକାର,  
ପ୍ରାଥମିକ ଉଚ୍ଚତାଠାରୁ ଟିକିଏ ବେଶି) ... ୧
- (ଗ) ସୁରେଇ ... ୧
- (ଘ) ସୁରେଇ ଶୁଣ୍ଠି ... ୧
- (ଙ) ଗିଲସ ... ୧
- (ଚ) ଅଧିକା ବହୁଶା ଚତର ... ୧
- (ଛ) ଅଧିକା ଚକ୍ରା ଖୋଳ ... ୧
- (ଜ) ବାକେଟ୍ ... ୧

ପୂର୍ବରୁ ଯିଏ ହୋଇଛି ସେ ପ୍ରତ୍ୟେକ ପଞ୍ଚା-  
ଶତା ଶାଖା (କମ୍ପାନୀର ଉପାଦାନ) ଅଧୀନରେ ଥିବା  
ଖର୍ଚ୍ଚାକୁ ଯୋଗ୍ୟକୁ ଯେଉଁଠି ସମ୍ଭବ ହେବ  
ଗୋଟିଏ ଓଡ଼ିଆରେ ରଖାଯିବ ଏବଂ ଏହି ଭାବରେ  
ଗୋଟିଏ ସମୁଦାୟ ଓଡ଼ିଆକୁ (ହଲ) ଖର୍ଚ୍ଚାକୁ ଓଡ଼ିଆ  
ପେଇଟ୍ ଓଡ଼ିଆ) ରୂପେ ଯୋଗ୍ୟ କରାଯାଇ ପାରିବ ।  
ଯେଉଁ ସ୍ଥଳରେ ଗୋଟିଏ ହଲକୁ ଖର୍ଚ୍ଚା ଦେଖିଥିବା

ଗୋଟିଏମାନଙ୍କ ନିମନ୍ତେ ପୂର୍ବରୁ ବ୍ୟବହାର କରାଯା  
ସମ୍ଭବ ନ ହେବ, ସେ ସ୍ଥଳରେ ସେହି ହଲରେ ପ୍ରତି  
ପଞ୍ଚାଶତା ଶାଖା ଅଧୀନରେ ଥିବା ଖର୍ଚ୍ଚାକୁ  
ଯୋଗ୍ୟକୁ ଏପରି ପ୍ରଥମ କରି ରଖାଯିବ ଯେପରିକି  
ହଲର ଗୋଟିଏ ପାଖରେ ସବୁ ଖର୍ଚ୍ଚାକୁ ଯୋଗ୍ୟକୁ  
ରଖି ପାରିବ । ସେବା ଶୁଣ୍ଠି କରୁଥିବା କର୍ମଚାରୀ  
ଅନ୍ୟ କର୍ମଚାରୀମାନେ ଯେଉଁ ଗୋଟିଏମାନଙ୍କର  
ଅପେକ୍ଷାକୃତ ଉତ୍ତମ ଚାକିରି, ଚାକିରି ନିୟମ  
ବ୍ୟବସ୍ଥା କରାଯାଏ ସେହିପରି ସେହିକାଳ କରାଯିବ  
ଦାସପାତାଳର ଶୁଣ୍ଠିକାରୀ ଓ ଏହି ସ୍ଥଳ  
ଖର୍ଚ୍ଚାକୁ ଯୋଗ୍ୟକୁ ଦାସପାତାଳରେ ଥିବା  
ଡାକ୍ତରମାନଙ୍କୁ ନିର୍ଦ୍ଦେଶ ଦିଆଯାଇଛି । ଇତ୍ୟାଦିରେ  
ଅନ୍ତର୍ଭୁକ୍ତ ସେବା ଶୁଣ୍ଠିକାରୀ ଓ ଅନ୍ୟାନ୍ୟ କର୍ମଚାରୀ  
ମଞ୍ଜୁର କରିବା ପୂର୍ବରୁ ପ୍ରତି ସରକାର ଧ୍ୟାନ  
ଦେଖିଛନ୍ତି । ଖର୍ଚ୍ଚାକୁ ଯୋଗ୍ୟ ଦେଖି କରୁଥିବା  
ଗୋଟିଏମାନଙ୍କର ଅଧିକା ଓ କର୍ମଚାରୀ ସଂପୃକ୍ତ  
ଡାକ୍ତରମାନଙ୍କଠାରୁ ପୂର୍ବରୁ ଅନୁମତି ନେଇ ପରିଦର୍ଶନ  
ସମୟ ବ୍ୟତୀତ ଅନ୍ୟ ସମୟରେ ଗୋଟିଏମାନଙ୍କୁ ସାକ୍ଷାତ  
କରିବା ପାଇଁ ମଧ୍ୟ ଅନୁମତି ଦିଆଯାଇଅଛି ।

ଏହି ବ୍ୟବସ୍ଥାଟି କିପରି କାର୍ଯ୍ୟକାରୀ ହେଉଛି  
ଚାହା ଅତି ଥର ପର୍ଯ୍ୟନ୍ତେତନା କରିବାପାଇଁ  
ସରକାରଙ୍କୁ ଚାରିପଟାରୁ ମଧ୍ୟ ନିୟମିତ ଭାବେ  
କରିଛନ୍ତି ।

### କୃଷି ଉତ୍ପାଦନ ନିମନ୍ତେ ଦୀର୍ଘମିଆଦୀ ରାଣ ଦାନ ବ୍ୟବସ୍ଥା

କୃଷିର ଉତ୍ପାଦନ ଚିଆଁ କୃଷି ଉତ୍ପାଦନ କୃଷିରେ  
ଆହାସ୍ୟ କରିବା ପାଇଁ ବୁଝୁଥିବାଠାରେ ଥିବା ଓଡ଼ିଶା  
ସମସ୍ତ ସମବାୟ ରୁ-କରକ ବ୍ୟାଙ୍କ ଜରିଆରେ  
ସୁଖୀମାନଙ୍କୁ ଦୀର୍ଘମିଆଦୀ ରାଣ ଦେବାପାଇଁ ବ୍ୟବସ୍ଥା

କରାଯାଇଛି । ୧—ଜଳସେଚନ ପାଇଁ ଗଢ଼ାରି  
ନଳକୃଷି ବସାଇବା ଓ କୃଷି ଖୋଳିବା; ୨—ଜଳ-  
ସେଚନପାଇଁ ବ୍ୟୟ ଓ ଉତ୍ତମ ଶୁଣ୍ଠି ପ୍ରମାଣ  
ଚୌକ ଇଞ୍ଜିନ, ଗୁରୁତ୍ୱ ଶୁଣ୍ଠି ମୋଟର ଇତ୍ୟାଦି



ଆଗାମୀ ନବକଳେବର ଉତ୍ସବ ୧୨ ଡି ୧୮ ବର୍ଷ ମଧ୍ୟରେ ଅନୁଷ୍ଠିତ ହୋଇପାରେ ।

ଅନେକଙ୍କର ଧାରଣା ଯେ ଚଳତ ବର୍ଷ ଯେଉଁ ନିମ ଗଛ କଟା ହେଲା ତାହା ଆଗାମୀ ନବକଳେବର ନିମନ୍ତେ ସଂରକ୍ଷିତ ହେବ ଏବଂ ୧୯୫୦ ମସିହା ନବକଳେବର ସମୟରେ କଟା ହୋଇଥିବା ନିମ କାଠ ଚଳତ ବର୍ଷର ଉତ୍ସବରେ ବ୍ୟବହୃତ ହେବ । କିନ୍ତୁ ଏଭଳି ଧାରଣା ପୂର୍ବପୂର୍ବ ଭୁଲ । ଚଳତ ବର୍ଷ ଅର୍ଥାତ୍ ୧୯୭୯ ମସିହା ମଇମାସ ୧୭ ତାରିଖରେ ଯେଉଁ ନିମ ଗଛ କଟାହେଲା, ସେହି ଦାନ୍ତୁରେ ଶ୍ରୀ ଜନ୍ମୋଥକ ଘଟ ନିର୍ମିତ ହେବ ଏବଂ ୧୯୭୯ ଜୁଲାଇ ୧୫ ତାରିଖରେ ଅନୁଷ୍ଠିତ ନେତ୍ରୋତ୍ସବ ଦିନ ଜନସାଧାରଣ ଜନ୍ମୋଥକ ଏହି ନବକଳେବର ଦର୍ଶନର ସୁଯୋଗ ଲଭ କରିପାରିବେ ।

ଦାରୁ ଅଥବା ବୃକ୍ଷ ଅନୁେଷଣରେ ସେବାୟତମାନେ ବାହାରିବା ଦିନଠାରୁହିଁ ନବକଳେବର ଉତ୍ସବର ଆରମ୍ଭ । ଏହିବର୍ଷ ମାର୍ଚ୍ଚ ମାସ ୨୮ ତାରିଖ, ଚୈତ୍ରମାସ ଶୁକ୍ଳପକ୍ଷ ଦଶମୀ ଦିନ ଏହି ଯାତ୍ରା ଆରମ୍ଭ ହୋଇଥିଲା । ଏହାକୁ ବନଯାତ୍ରା ବୋଲି କୁହାଯାଏ । ଏହି ଦିନରେ ୨୮ ଜଣ ଦଇତା, ଜଣେ ପଠି ମହାପାତ୍ର, ୪ ଜଣ ବ୍ରାହ୍ମଣ ପୁସେହିତ, ୪ ଜଣ ବିଶ୍ୱକର୍ମା (ବଡ଼େଇ), ୫ ଜଣ ମନ୍ଦିର ପୋଲିସ ସୁଦର୍ଶନ ଚକ୍ର (ବିଷ୍ଣୁଙ୍କର ସଂକେତ) ଧାରଣକରି ଜଣେ ଲେଙ୍କା, ଜଣେ କାହାଳିଆ ଓ ଜଣେ ଦେଉଳ କରଣ ସହମୋଟ ୪୫ ଜଣ ଯାତ୍ରାକରିଥିଲେ । ଉଦ୍ଦେଶ୍ୟ ସେମାନଙ୍କୁ ସଙ୍ଗରେ ପ୍ରତି ଦାରୁ ନିକଟରେ ପନାପାଠ କରିବାପାଇଁ ବହୁ ସାମଗ୍ରୀ ନେଇଯିବାକୁ ପଡ଼ିଥିଲା । ଏହି ସମସ୍ତ ସାମଗ୍ରୀ ନିମନ୍ତେ ଦୁଇଟି ଶଗଡ଼ି ଦଇତାର ପଡ଼ିଥିଲା । ଏମାନେ ପ୍ରଥମ ରାତ୍ରି ପୁସ୍ତକାଳେ ଯାତ୍ରା କରି କାକଟପୁର ଯାଇଥିଲେ ଏବଂ ସେଠାରେ ଦେଉଳିଆ ମଠରେ ରହିଥିଲେ ।



ଜନ୍ମୋଥକ ଦାରୁ ପାଇଁ ମନୋହର ହେଉ



ଦାରୁ କଟାଯିବା ପୂର୍ବରୁ ବନଯାତ୍ରୀମାନେ ହୋମ କରୁଥିଲେ  
ଉତ୍କଳ ପ୍ରସଙ୍ଗ, କୁମ୍ଭ



### ଭୁବନେଶ୍ୱରରେ ଚିନି କୋଟା ବଢ଼ିଲା

ଭୁବନେଶ୍ୱର ସବ୍-ଡିଭିଜନାଲ ଅଫିସର, ଭୁବନେଶ୍ୱର ବିଜ୍ଞାପିତ ଅଂଚଳର ସମସ୍ତ ଖାଉଟି-ମାନଙ୍କୁ ଜଣାଇଛନ୍ତି ଯେ ତା ୧୭।୭। ୧୯୭୯ ଖଣ୍ଡ ଠାରୁ ବିଭିନ୍ନ ଶ୍ରେଣୀ ପଡ଼କାର୍ଡର ମାସିକ ଚଳ କୋଟା ଅନ୍ୟଦେଶ ପର୍ଯ୍ୟନ୍ତ ନିମ୍ନଲିଖିତମତେ ପାର୍ଯ୍ୟ କରାଗଲା :—

	କଲେଗ୍ରାମ
'କ' ଶ୍ରେଣୀ କାର୍ଡ	... ୧୨
'ଖ' ଶ୍ରେଣୀ କାର୍ଡ	... ୧୦

'ଗ' ଶ୍ରେଣୀ କାର୍ଡ	...	୮
'ଘ' ଶ୍ରେଣୀ କାର୍ଡ	...	୭
'ଙ' ଶ୍ରେଣୀ କାର୍ଡ	...	୪

ସମସ୍ତ କଲ୍ଲେକ୍ଟର ଦୋକାନୀମାନେ ଏଣିକି ପଡ଼କାର୍ଡରେ ଉପରେକ୍ତ ମାସିକ କୋଟାକୁ ଭିତ୍ତିକରି ଯେତେବେଳେ ଯେଉଁ ଦାୟିତ୍ୱ ଚଳ ବଣ୍ଟନ କରିବାକୁ ନିର୍ଦ୍ଦେଶ ଦିଆଯିବ ସେହି ଅନୁସାରେ ଚଳି ବଣ୍ଟନ କରିବେ ।

### ପ୍ରକାଶିତ ପୁସ୍ତକ ବାଜ୍ୟାପ୍ତ କରାଯିବ

ଓଡ଼ିଶା ସରକାର "ପାଳିତ୍ୱାଦ ଦଲଲ ହୁସିଆର-ନଂ ୧" ଓ "ସୁରତକର୍ଷର ଭଲ ଓ ଭଲଖିନାନେ ସାବଧାନ" ଶୀର୍ଷକ ଏହି ଦୁଇଗୋଟି ପୁସ୍ତକ ପୁସ୍ତକା ବାଜ୍ୟାପ୍ତ କରିବା ପାଇଁ ଆଦେଶ ଦେଇଛନ୍ତି ।

ରାଜ୍ୟ ସରକାରଙ୍କ ସ୍ୱରାଷ୍ଟ୍ର ବିକ୍ରମ ଦ୍ୱାରା ପ୍ରକାଶିତ ଏକ ବିଜ୍ଞାପିତ ଅନୁସାସ୍ତ୍ରୀ ଉକ୍ତ ପୁସ୍ତକ ପୁସ୍ତକା ଓ ସେଗୁଡ଼ିକର ନକଲ, ପୁନର୍ମୁଦ୍ରିଣ, ଅନୁବାଦ ବା ଉଦ୍ଧାରଣ ଥିବା ଅନ୍ୟାନ୍ୟ କାଳେକପତ୍ର ଯେକୌଣସି ପ୍ଲାନରେ ମିଳିଲେ ସେଗୁଡ଼ିକ ସରକାରଙ୍କ ଦ୍ୱାରା ବାଜ୍ୟାପ୍ତ କରାଯିବ ।

### ଅସ୍ୱପ୍ନଶ୍ୟତା ନିବାରଣ ସବ୍-କମିଟିର କାର୍ଯ୍ୟକାଳ ଦୂର୍ଭି

ରାଜ୍ୟ ସରକାର ଓଡ଼ିଶାରୁ ଅସ୍ୱପ୍ନଶ୍ୟତା ଦୂରୀକରଣ ଓ ଅପସିକଲୁକ୍ତ ସମ୍ପ୍ରଦାୟର ଶିକ୍ଷା ଓ ଅର୍ଥନୈତିକ ଉନ୍ନତ ସଫଳତାରେ ଅନୁଧ୍ୟାନ କରି ପୁସ୍ତକାଣ କରିବା ନିମନ୍ତେ ଯେଉଁ ସବ୍-କମିଟି ଗଠନ କରାଥିଲେ ତାହାର କାର୍ଯ୍ୟକାଳ ଚଳିତବର୍ଷ ଶେଷ ପର୍ଯ୍ୟନ୍ତ ବଢ଼ାଇ ଦେଇଛନ୍ତି ।

ମଇ ମାସ ଶେଷ ସୁଦ୍ଧା ତାଙ୍କର ରିପୋର୍ଟ ଦାଖଲ କରିବାର କଥା ଥିଲା । କିନ୍ତୁ କେତେକ ଅପରିହାର୍ଯ୍ୟ କାରଣ ଯୋଗୁଁ କମିଟି ଏହି ସମୟ ମଧ୍ୟରେ ରିପୋର୍ଟ ପ୍ରସ୍ତୁତ କରିବା ଲାଗି ଆବଶ୍ୟକତା ରଥ୍ୟ ସମ୍ଭବ କରିବା ଉଦ୍ଦେଶ୍ୟରେ ସବୁ ଜିଲ୍ଲା ଗସ୍ତ କରିପାରି ନାହାନ୍ତି ।

ଆଦିବାସୀ ଓ ଗ୍ରାମ ମଞ୍ଜଳ ବିକ୍ରମ ଦ୍ୱାରା ପ୍ରକାଶିତ ଏକ ବିଜ୍ଞାପିତ ଜଣାଯାଇଛି ଯେ ଉକ୍ତ କମିଟି ୧୯୭୯

ଚଳିତବର୍ଷ ଜାନୁଆରୀ ମାସରେ ଉକ୍ତ କମିଟି ଗଠିତ ହୋଇଥିଲା ।



ଏବଂ ସବୁ ଭାଲଗୁଡ଼ିକ ଗଛରେ ଲାଗିଥିବ  
ଭୂମିକୁ ସ୍ପର୍ଶ କରୁନଥିବ) ।

- ୬। ଗଛମୂଳରେ ଗୋଟିଏ ଉତ୍ତପୁଙ୍କା ଥିବ ।
- ୭। ଗଛରେ ପକ୍ଷୀବସା କର ନଥିବ ।
- ୮। ଗଛମୂଳରେ ନାଗ ସାପ ଥିବ ।

୧୦। ଗଛରେ କୌଣସି ଲତା କିମ୍ବା ମଲଙ୍ଗ  
ନଥିବ । ଚମ୍ପାଝରଠାରେ ମିଳୁଥିବା ଗଛର  
ଉପର ଶାଖା ପାଖରେ ଥିବା ଗୋଟିଏ  
ତେନ୍ତୁଳିଗଛର ଶାଖାସହ ଛଦି ହୋଇ ଥିଲା ।  
ଦାରୁକୁ ବୋହୁ ନେବା ନିମନ୍ତେ ତେନ୍ତୁଳି  
ଗଛଟିକୁ ମଧ୍ୟ କଟାଯାଇ ସେହି କାଠରେ  
ଗୋଟିଏ ଶଗଡ଼ ତିଆରି କରାଯାଇଛି ।

ଶ୍ରୀ ଜଗନ୍ନାଥଙ୍କ ଦାରୁ ନିମନ୍ତେ କୌଣସି ଗଛକୁ  
ବସ୍ତୁପିତା ପୂର୍ବରୁ ନିମ୍ନଲିଖିତ ସଙ୍କେତ ମଧ୍ୟରୁ ଅନ୍ୟତ  
୫ଟି ସଙ୍କେତ ରହିଥିବା ଉଚିତ । ଚମ୍ପାଝରଠାରେ  
ମିଳୁଥିବା ଗଛର ନିମ୍ନଲିଖିତ ସଙ୍କେତ ବା ଲକ୍ଷଣ  
ରହିଥିଲା :—

- ୧। ଉକ୍ତ ଗଛଟି ଶୁଖାନ ନିକଟରେ ରହିଥିଲା ।
- ୨। ଏହି ଗଛରେ ଦୁଇଟି ପବିତ୍ର ଚନ୍ଦ୍ର—ଶଙ୍ଖ ଓ  
ଚକ୍ର ରହିଥିଲା । ଚନ୍ଦ୍ର ଦୁଇଟି ଅତ୍ୟନ୍ତ  
ସୁଚିହ୍ନ ଥିଲା ।
- ୩। ଏହି ଗଛର ଭିତ୍ତିଗୋଟି ଶାଖା ଥିଲା ।
- ୪। ଏହି ବୃକ୍ଷମୂଳରେ ଗୋଟିଏ ଉତ୍ତପୁଙ୍କା ମଧ୍ୟ  
ରହିଥିଲା ।
- ୫। ଗଛରେ କୌଣସି ପକ୍ଷୀ ବସା ବାନ୍ଧନଥିଲେ ।
- ୬। ଉକ୍ତ ଗଛମୂଳରେ ଥିବା ଉତ୍ତପୁଙ୍କାରୁ  
ଭିତ୍ତିଗୋଟି ନାଗସାପ କାହାର ଥିବାର  
ଦେଖାଯାଇଛି ।



ଦାରୁ କଟାଯାଇଛି



ସ୍ୱତନ୍ତ୍ରଭାବେ ନିର୍ମିତ ଶଗଡ଼ରେ ଦାରୁ ଗଛ  
ଉକ୍ତ ନିର୍ମାଣ, ପୂର୍ବ

# ଆମ ଶ୍ରମ

## ଷଷ୍ଠ ଶ୍ରେଣୀପାଇଁ ଜାତୀୟକରଣ ପାଠ୍ୟପୁସ୍ତକ

ଚଳିତ ପାଠ୍ୟ ବର୍ଷ ମଧ୍ୟରେ କେବଳ ଷଷ୍ଠ ଶ୍ରେଣୀ ନିମ୍ନ ୧୧ଟି ପାଠ୍ୟପୁସ୍ତକ ଜାଣିପାରିବା କରାଯିବ। ନିମ୍ନେ ରାଜ୍ୟ ସରକାରଙ୍କ ଶିକ୍ଷା ବିଭାଗ ନିଷ୍ପତ୍ତି କରିଛନ୍ତି ।

ଏହି ନିଷ୍ପତ୍ତି ଅନୁଯାୟୀ ଯେଉଁସବୁ ବିଷୟରେ ପାଠ୍ୟପୁସ୍ତକଗୁଡ଼ିକ ଜାଣିପାରିବା କରାଯାଇଛି ସେଗୁଡ଼ିକ ହେଲା— ଇଂରାଜୀ ଶିକ୍ଷା, ଓଡ଼ିଆ ଶିକ୍ଷା (ନିମ୍ନତଃତଲ୍ ଉପରେ), ଓଡ଼ିଆ ବ୍ୟାକରଣ ଓ ରଚନା, ସ୍ଵାସ୍ଥ୍ୟ, ଗଣିତ, ଜ୍ୟାମିତି, ସାଧାରଣ ବିଜ୍ଞାନ, ଇତିହାସ (ନଗର ବିଜ୍ଞାନ ସହ), ଭୂଗୋଳ ଓ କୃଷି ବିଜ୍ଞାନ ।

ଚଳିତ ପାଠ୍ୟ ବର୍ଷ ମଧ୍ୟରେ ଷଷ୍ଠ ଶ୍ରେଣୀ ପାଇଁ ଉପରୋକ୍ତ ପାଠ୍ୟପୁସ୍ତକ ବ୍ୟତୀତ ଅନ୍ୟ କୌଣସି

ପୁସ୍ତକ ଜାଣିପାରିବା ନ କରାଯାଇ ପାରିବ ଶୁଦ୍ଧ ଭାବରେ । ଆଜ୍ଞାପତ୍ର ସମ୍ବନ୍ଧରେ ଶ୍ରେଣୀର କୌଣସି ପାଠ୍ୟପୁସ୍ତକକୁ ଚଳିତବର୍ଷ ଜାଣିପାରିବା ନ କରାଯାଇ ପାରିବ ସରକାର ଶୁଦ୍ଧ ଭାବରେ । ଏହି ଜାଣିପାରିବା ହୋଇ ନ ଥିବା ପୁସ୍ତକଗୁଡ଼ିକ ବଡ଼ ପ୍ରାୟଶ୍ଚୟ ମୁଦ୍ରଣ କରି ପାଠ୍ୟ ବର୍ଷ ଆରମ୍ଭ ପୂର୍ବରୁ ସେଗୁଡ଼ିକ ବଦଳି ପାଇଁ ବଜାରକୁ ଛାଡ଼ିବା ନିମନ୍ତେ ପ୍ରକାଶକମାନଙ୍କୁ ଅନୁରୋଧ କରାଯାଇଛି । ଏହା ବ୍ୟତୀତ ସମସ୍ତ ଶ୍ରେଣୀପାଇଁ ଯେଉଁ ପାଠ୍ୟପୁସ୍ତକଗୁଡ଼ିକ ମାଧ୍ୟମିକ ଶିକ୍ଷା ବୋର୍ଡ଼ ପ୍ରକାଶ କରନ୍ତୁ ସେଗୁଡ଼ିକ ଆବଶ୍ୟକୀୟ ପ୍ରାୟଶ୍ଚୟ ମୁଦ୍ରଣ କରିବା ବଦଳି ପାଇଁ ପଠାଇବା ନିମନ୍ତେ ରାଜ୍ୟ ସରକାର ପରାମର୍ଶ ଦେଇଛନ୍ତି ।



କାଟିବା ଆରମ୍ଭ କଲେ । କିନ୍ତୁ କିଛି ସମୟ ପରେ ସେମାନେ କାନ୍ଥ ହୋଇ ପଡ଼ିବାକୁ ଗ୍ରାମବାସୀଙ୍କ ସାହାଯ୍ୟ ଚାହୁଁଲେ । ଗ୍ରାମବାସୀମାନେ ପ୍ରଥମେ ଆଗଭର ହେଉ ନ ଥିଲେ । କିନ୍ତୁ ପରେ ଆଗ୍ରହ ସହକାରେ ଆଗେଇ ଆସି ଦାନ୍ତ କାଟିବା କାର୍ଯ୍ୟରେ ସାହାଯ୍ୟ କରିଥିଲେ ।

୧୯୫୭ ମସିହାରେ ଅନୁଷ୍ଠିତ ନବକଳେବର ଉତ୍ସବ ବେଳେ ପୁଣି ଜିଲ୍ଲା କାକଟପୁର ନିକଟବର୍ତ୍ତୀ ଜଳପୁରଠାରେ ବଳଭଦ୍ରଙ୍କ ଦାନ୍ତ ମିଳିଥିଲା । ଏହି ଦାନ୍ତର ମାଲିକ ଥିଲେ ଜଣେ ମୁସଲମାନ । ସେ ଦାନ୍ତଟି ହସ୍ତାନ୍ତର କରିବାକୁ ଅନିଚ୍ଛା ପ୍ରକାଶ କରି ଥିଲେ । କିନ୍ତୁ ତାଙ୍କର ସହଧର୍ମିଣୀ ସୁଇଜ୍ଜାରେ ଦାନ୍ତକୁ ଯେ ଦାନ କରିଥିଲେ, କେବଳ ସେତିକି ନୁହେଁ, ଦାନ୍ତ କାଟିବା ନିମନ୍ତେ ଲୋକମାନଙ୍କୁ ମଧ୍ୟ ନିୟୁକ୍ତ କରିଥିଲେ । ଆଉ ମଧ୍ୟ ଦାନ୍ତ କାଟିବା କାର୍ଯ୍ୟରେ ନିୟୁକ୍ତ ସମସ୍ତ ଲୋକଙ୍କୁ ଦାନ୍ତକଟା ଶେଷ ହେବା ପର୍ଯ୍ୟନ୍ତ ଚର୍ଚାବର୍ଚା କରିଥିଲେ ।

ଚମ୍ପାଝରଠାରେ ଶ୍ରୀ ଜଗନ୍ନାଥଙ୍କ ଦାନ୍ତ ନିକଟରେ ଗୋଟିଏ ତେନ୍ତୁଳି ଗଛ ମଧ୍ୟ ରହିଥିଲା । ଶ୍ରୀ ଜଗନ୍ନାଥଙ୍କ ଦାନ୍ତକୁ ବୋହି ନେବା ନିମନ୍ତେ ଯେଉଁ ଶଗଡ଼ ବ୍ୟବହୃତ ହୋଇଥିଲା ତାହାର ଚକ ଉକ୍ତ ତେନ୍ତୁଳିଗଛ କାଠରେ ତିଆରି ହୋଇଥିଲା ।

ଏକ ନିରୁତ ସ୍ଥାନରେ ଉକ୍ତ ଦାନ୍ତରେ ଚାରି ଠାକୁରଙ୍କ ମୂର୍ତ୍ତି ତିଆରି ହୋଇଛି । ଜୁନ୍ ୧୩ ତାରିଖରେ ପୁରୁଣା ଠାକୁରମାନଙ୍କ ଶରୀର ମଧ୍ୟରେ ସଂରକ୍ଷିତ ବ୍ରହ୍ମକୁ ନୂତନ ଠାକୁରମାନଙ୍କ ଶରୀରରେ ସ୍ଥାପନ କରିପାରିବା ପରେ ପୁରୁଣା ମୂର୍ତ୍ତିଗୁଡ଼ିକୁ ମନ୍ଦିର ବେଢ଼ା ମଧ୍ୟରେ କୋଇଲି-ବୈକୁଣ୍ଠ ନାମକ ସ୍ଥାନରେ ସମାପ୍ତ କରାଗଲା । ଏହି ଉତ୍ସବ ପାଳନ ନିମନ୍ତେ ୧୯୭୯ ମସିହା ୨୮ ତାରିଖରେ ଚାରିଜଣ

ଲୋକ ବନ୍ଧା ହୋଇଥିଲେ । ଏମାନେ ସମସ୍ତ ହେଉଛନ୍ତି ଦଲତା । ୮୦ ବର୍ଷ ବୟସ କରଣ ବ୍ରହ୍ମ ବ୍ୟକ୍ତି ଦ୍ଵାରା ଶ୍ରୀ ଜଗନ୍ନାଥଙ୍କ ଶରୀରରେ ବ୍ରହ୍ମ ପ୍ରତିଷ୍ଠା କରାଯାଇ ସମାପିତ ହୋଇଥିଲା । ଯେଉଁ ବ୍ୟକ୍ତି ଦେହ ସ୍ଥାପନ କରେ ସେ ଶୀଘ୍ର ପ୍ରାଣ ତ୍ୟାଗକରି ବେଶ ପରମ୍ପରା ରହି ଆସିବୁ । ଏକ ଆବଦ୍ଧ ଶେଷ ନିରୁତ କୋଠାରେ ପୁରୁଣା ଠାକୁରମାନଙ୍କୁ ବ୍ରହ୍ମକୁ ବାହାର କରି ନୂତନ ଠାକୁରଙ୍କ ଶରୀରରେ ପ୍ରତିଷ୍ଠା କରାଯାଏ । ଯେଉଁ ଦଲତା ଏହି କାର୍ଯ୍ୟ କରିଛି ତାଙ୍କର ଆଖିକୁ କନାରେ ବନ୍ଦ ହୋଇଥାଏ । ଏହା ପଳରେ ସେ ଶ୍ରୀ ଜଗନ୍ନାଥଙ୍କ ଶରୀରକୁ କିଭଳି ବସ୍ତୁ (ବ୍ରହ୍ମ) ସ୍ଥାନାନ୍ତର କରାଯାଉ ତାହା ଦେଖି ପାରନ୍ତି ନାହିଁ କି ଶ୍ରୀ ମଧ୍ୟ କି ପାରନ୍ତି ନାହିଁ । ୨୮ଟି ଦଲତା ପକ୍ଷରେ ଶ୍ରୀ ନିଜ ପରିବାରର ବୟୋବ୍ୟୟ ବ୍ୟକ୍ତିଙ୍କ ଶ୍ରୀ ପ୍ରସମର୍ଶକର ଉପରେକ୍ତ ୫ ଜଣ ଦଲତାଙ୍କୁ ଚାହୁଁଥିଲେ ।

ଏହି ଚାରିଜଣ ଦଲତାଙ୍କ ଦ୍ଵାରା ବ୍ରହ୍ମ ଉପରେ କାର୍ଯ୍ୟ ରୁଚିଥିବା ବେଳେ ଜଣେ ପଠକ ମଧ୍ୟ ଠାକୁରମାନଙ୍କ ଉଦ୍ଦେଶ୍ୟରେ ଅର୍ଚନା କରନ୍ତେ । ପଠକ-ମହାପାତ୍ର ହେଉଛନ୍ତି ଜଣେ ପୁରୁଣା ସାତ୍ରୀ (ଜ୍ୟେଷ୍ଠ ପୂର୍ଣ୍ଣିମାରେ ସ୍ଥାନପାତ୍ର ଅଧିକାରୀ ହୁଏ । ତଳତ ବର୍ଷ ମଇ ମାସ ୩୧ ତାରିଖ ଏହା ପାଳିତ ହୋଇଥିଲା) ପରଠାକୁ ନେଇ ପର୍ଯ୍ୟନ୍ତ (ରଥଯାତ୍ରାର ପୂର୍ବଦିନ ଅର୍ଥାତ୍ ଜୁନ୍ ୩ ତାରିଖ) ସମସ୍ତ ଉତ୍ସବ ଗୋପନରେ ପାଳିତ ହୁଏ ଏହି ସମୟକୁ ଅଣସର କୁହାଯାଏ ।

ଏହାପରେ ଠାକୁରମାନଙ୍କୁ ପଠକ ଆକୃତ କରାଯାଏ । ବହୁ ପରମ୍ପରା ପଠକ ଆକୃତ କରାଗଲା ପରେ ଜଣେ ଚୋର-ପି ମାନଙ୍କୁ ଚିତ୍ର କରାଯାନ୍ତି । ଅନ୍ୟ କଥାରେ

# ଜୀବ ସେବାହିଁ ପରମଧର୍ମ

ପଦ୍ମଶ୍ରୀ ତାଙ୍କର ଆର୍ତ୍ତନୃତ୍ୟ ରାଜ୍ୟ ରାଜ୍ୟ

ପରମପୁରୁଷଙ୍କୁ ସାହାଯ୍ୟ କରିବାହିଁ ସେବା । ମାନବ ସମାଜର ସବୁ ଶ୍ରେଣୀରେ ସେବା ମନୋବୃତ୍ତି ଓ ପରମପୁରୁଷ ପ୍ରତି ସହାନୁଭୂତି ଭାବ ଆଏ । ତାହାକୁହିଁ ଆନୁରୂପତା ସହ କାର୍ଯ୍ୟକାରୀ କରିବା ମନୁଷ୍ୟର ଉଚ୍ଚତମ ଉଦ୍ଦେଶ୍ୟ । ଅନ୍ୟର ଦୁଃଖ କଷ୍ଟ ଦୂର କରିବା ସମୟରେ ନିଜର କିଛି ଶାସ୍ତ୍ରାଦି ବା ଆର୍ଥିକ ସାହାଯ୍ୟ ଦେବାକୁ ଅବସର ପାଇଲେ ମଧ୍ୟ କେବଳ ଆନୁରୂପତା ପ୍ରଦାନ କରି “ଆତ୍ମା” ଶବ୍ଦ କହି ଶୁଣୁଥିବା ପ୍ରାର୍ଥନା କଲେ, କେହି ଜଣେ ସାମର୍ଥ୍ୟ ଥିବା ବ୍ୟକ୍ତି ଅନୁରୂପ ଅନୁରୂପ ଆସି ସେ ଦୁଃଖ ଦୂରୀକାରୀ ଲୋକଙ୍କୁ ଆବଶ୍ୟକ ସାହାଯ୍ୟ କରିବା ଦୃଷ୍ଟାନ୍ତ ମଧ୍ୟ ରହିଛି ।

ଜାତି, ଧର୍ମ, ସ୍ୱଦେଶୀ ବିଦେଶୀ, ଧନୀ ଦରିଦ୍ର, ଶିକ୍ଷିତ ଅଶିକ୍ଷିତ, ଶତ୍ରୁ ମିତ୍ର ଭେଦଭାବ ତ୍ୟାଗ

କରି ଆନୁରୂପତା ସହ ନିଃସ୍ୱାର୍ଥ ଓ ନିଃସ୍ୱାମ ସେବା କରିବା ହେଉଛି ପ୍ରକୃତ ସେବା ।

ଅମ ଶରତର ଲୋକେ ସେବା ଓ ଧର୍ମପରମ୍ପରା କିନ୍ତୁ ବାଳକ୍ରମେ ସେହି ମନୋଭାବ ଦ୍ରୁତରୁ ପାଉଥିବା ତାହା ସଜାଗ ବା ସତର୍କ କରିବା ଆବଶ୍ୟକ । ପ୍ରାୟ ପ୍ରତ୍ୟେକ ଆଜିକାଲି ନିଜର ସ୍ୱାର୍ଥ ପାଇଁ ବ୍ୟସ୍ତ, ତେଣୁ ସବୁ ପ୍ରକାର ପଥ ପିନ୍ଧି କରିବାକୁ ହେଉଛି, ଅନ୍ୟର ଭଲ ଦେଖିଲେ ଶର୍ତ୍ତାନ୍ୱିତ ହେବାକୁ ପଡ଼ୁଛି, ଅପରର ସ୍ତୋତ ପଢ଼ିବା ଉଦ୍ଦେଶ୍ୟ ବଢ଼ୁଛି, ଏଣୁ ଅନ୍ୟକୁ ସାହାଯ୍ୟ କରିବା ତଥା ସେବା ମନୋବୃତ୍ତି ସୀମା ହୋଇ ଯାଉଛି ।

ଏପରି ଅବସ୍ଥାରେ ଯଦି ପ୍ରତ୍ୟେକେ ତାଙ୍କର ସମସ୍ତ ଅନୁସାରେ ପ୍ରାର୍ଥନା କଲେ ସମସ୍ତଙ୍କର ମଙ୍ଗଳ



ପଢ଼େ, ସେତେବେଳେ ସାମୟିକତାବେ ପଞ୍ଚମ ଦିଗ୍‌ଭି  
ବ୍ୟବହାର ହୋଇଥାଏ ।

ରଥଗୁଡ଼ିକ ଦେଖି ମାଲଲରୁ ସାମାନ୍ୟ ଅଧିକ  
ବାଟ ଚାଲେ । ଜଗନ୍ନାଥ ମନ୍ଦିରର ସିଂହଦ୍ୱାର ଓ  
ଗୁଣ୍ଡିଚା ମନ୍ଦିରର (ଯେଉଁଠାକୁ କି ୮ ଦିନ ପାଇଁ  
ଠାକୁରମାନଙ୍କୁ ନିଆଯାଏ) ପ୍ରକୃତ ଦୂରତା ୮,୩୨୭  
ପୁଟ ଅଟେ ।

ସ୍ଥାନସାତ୍ରା (ପୃଷ୍ଠିମା) ଠାରୁ ଦିଅଁମାନେ ପୃଷ୍ଠି  
ମନ୍ଦିରରୁ ଫେରିବା ପର୍ଯ୍ୟନ୍ତ, ଏ ବର୍ଷ ୨୫  
୩୨ ତାରିଖ ଠାରୁ ଜୁଲାଇ ୨୫ ତାରିଖ ପର୍ଯ୍ୟନ୍ତ  
ଦଇତାମାନଙ୍କର ଚତୁର୍ଦ୍ଦିନରେ ଚାଲି  
ଦଇତାମାନେ ଜଣେ ଶବ୍ଦର ସ୍ୱରକୁମାର  
ବୋଲି କଥିତ ଏବଂ ସେ ଚତୁର୍ଦ୍ଦିନ  
ଜଣେ ବ୍ରାହ୍ମଣ ଯୁବକଙ୍କୁ ବିବନ୍ଧ କରାଯାଇ

ବହୁ ଦିନର ଜଟିଳ ପୁସ୍ତକର ସେଗପ୍ରସ୍ତ ହତାଶ ରୋଗୀ ୩ ବର୍ଷର ଅଭିଜ୍ଞତା ସଂପନ୍ନ  
ସୁଶିକ୍ଷିତ ହୋମିଓପ୍ୟାଥିକ

**ଡାକ୍ତର ଅଭିନାବ ଚନ୍ଦ୍ର ରାଓ.** ଏମ୍. ଏଚ୍. ଏମ୍. ଏସ୍. କ ସହ  
ପରାମର୍ଶ କରିପାରିବେ ।

ଶିଶୁ, ସ୍ତ୍ରୀ ଓ ପୁସ୍ତକର ସେଗ ଚିକିତ୍ସାରେ ପାରଦର୍ଶୀ  
“ସ୍ୱସ୍ୱପ୍ନଚକ୍ରର ଅବିଚଳନକ ହୋମିଓପ୍ୟାଥିକ ଚିକିତ୍ସକ  
ହୋମିଓପ୍ୟାଥିକ ଗବେଷଣା ସର୍ବ-କମିଟିର ସଭ୍ୟ,  
ଚିକିତ୍ସା-ସ୍ୱାସ୍ଥ୍ୟ ଜନସେବକ

**ପଦ୍ମଶ୍ରୀ ସମ୍ମାନରେ ଭୂଷିତ ”**

ପରାମର୍ଶ ଓ ଚିକିତ୍ସା କେନ୍ଦ୍ରକୁ ପୂର୍ବରୁ ପତ୍ର ଲେଖନ୍ତୁ

**ଡାଃ ରାଓ**

ରେଡ୍‌କ୍ରସ “କରୁଣା” ବିଲଡିଙ୍ଗ ଉପର କୋଠା  
(ମେଡିକାଲ କଲେଜ ହସପିଟାଲ ସାମନା), କଟକ-୧

ପ୍ରଥମୀ ତଥ୍ୟରେ ମାତ୍ର ରଥୋତ୍ସବ ହୋଇଥାଏ । ଏହା  
ରଥୋତ୍ସବ ପ୍ରଥମୀ ରଥୋତ୍ସବ ବୋଲି କବିର ହୋଇ  
ଥାଏ । ଅକ୍ଷୟ ଶ୍ରୀକବିନ୍ଦ୍ରାଧ୍ୟାୟ ନିକଟରେ  
ଏହି ପାଠ ସମାପ୍ତ ହୁଏ । ରଥାକୃତରେ ନିର୍ମିତ  
ରଥୋତ୍ସବ ଶ୍ରୀକବିନ୍ଦ୍ରାଧ୍ୟାୟ ଏହାର ପରିଚ୍ଛେଦ ।

ରଥୋତ୍ସବ ଯେ କେବଳ ଜଗନ୍ନାଥଙ୍କର ହୁଏ ତାହା  
ନୁହେଁ । ପାଳିପୁରୀରେ ବିରଜାଙ୍କର ଓ  
କୁବେରୀଙ୍କର ଶ୍ରୀକବିନ୍ଦ୍ରାଧ୍ୟାୟ ମଧ୍ୟ ରଥୋତ୍ସବ ପାଳନ  
ହୁଏ ।

କୁବେରୀଙ୍କର ରଥୋତ୍ସବ ମହୋତ୍ସବର ବିଧି-  
ପଦ୍ଧତି ବର୍ଣ୍ଣନା ହୋଇଅଛି । ବୈଶାଖ ଶୁକ୍ଳ

ଚତୁର୍ଥୀ (ଅଷ୍ଟମୀ ଚତୁର୍ଥୀ) ଦିନ ରଥ ନିର୍ମାଣର ଶୁଭ  
ହୋଇଥାଏ । ଜଗନ୍ନାଥଙ୍କ ରଥର ଚଳ ସଂଖ୍ୟା  
ଷୋଡ଼ଶ । ଲୋକ ଖବର ଏହି ଚଳଗୁଡ଼ିକ ସୁଦୃଢ଼ ।  
ରଥର ଅରକାଠଗୁଡ଼ିକର ସଂଖ୍ୟା ମଧ୍ୟ ଷୋଡ଼ଶ ।  
ରଥର ମଧ୍ୟ ଭାଗରେ ଗୋଟିଏ ବେଢା ନିର୍ମିତ ହୁଏ ।  
ଏହା ଗୁରୁତ୍ଵ ବିରାଜିତ ଓ ଗୁରୁଗୋଟି ଦ୍ଵାର ବିଶିଷ୍ଟ ।  
ରଥର ଉଚ୍ଚତା ୨୨ ଫାଟ ଏବଂ ଏଥିରେ ବିଭିନ୍ନ ରଙ୍ଗର  
ପତାକା ଉଡ଼ାଇ ଏହାର ଶୋଭା ବର୍ଦ୍ଧନ କରାଯାଏ ।  
ନାଲି ଚନ୍ଦନ କାଠରେ ରଥର ଗୁଡ଼ିକ ଧୁନି ନିର୍ମିତ ।  
ଏହି ଗୁଡ଼ିକର ଦେହ ଗୁଳ, ନାକ ଲମ୍ବା ଏବଂ କର୍ଣ୍ଣ  
କୁଣ୍ଡଳ ମଣ୍ଡିତ । ଗୁଡ଼ିକ ଅଗ୍ରରେ ଗୋଟିଏ ପର୍ଯ୍ୟ  
ଧାରଣ କରି ଉଡ଼ିବା ପାଇଁ ଉଦ୍ୟତ । ଜଗନ୍ନାଥଙ୍କର

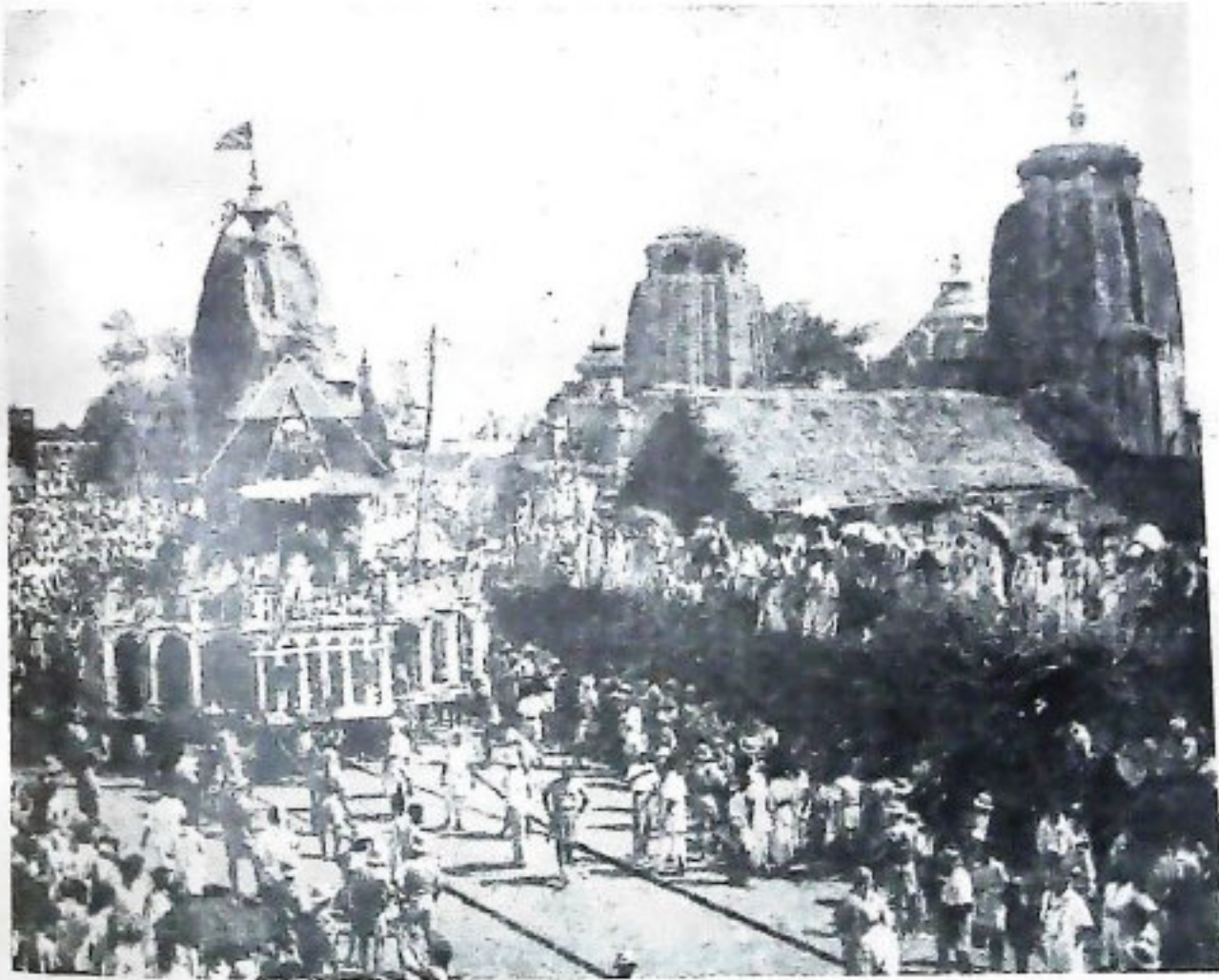

କୁବେରୀଙ୍କର ରଥୋତ୍ସବ



କାରଣ କଳମ ପ୍ରଭୃତିରେ ଶର୍ଥସ୍ଥାନ ଅସ୍ତିତ୍ୱ ଏହା ଦ୍ୱାରା ସ୍ୱୀକୃତ ହୋଇଅଛି ।

କିନ୍ତୁ ଶୋଭର ବିଷୟ ଏହି ଯେ ଜଗନ୍ନାଥଙ୍କ ପ୍ରାର୍ଥନା କର୍ତ୍ତୃତ୍ୱ କରାଗଲେ ଜଗନ୍ନାଥ ପୀଠ ବା ପ୍ରତ୍ୟକ୍ଷୋଦ୍ଦେଶ୍ୟ ଶେଷ ସହିତ ବର୍ତ୍ତମାନର ମନ୍ଦିରଟିକୁ ଅବହେଳ୍ୟ ଭାବରେ ଯୋଡ଼ି ଦିଆଯାଇଥାଏ । ସୁଦୂର ଅଗ୍ରତ କାଳରୁ ଏହି ପୀଠର ଅସ୍ତିତ୍ୱ ବିଦ୍ୟମାନ । କିନ୍ତୁ ଇତିହାସରୁ ଜଣାଯାଏ ଏହି ପୀଠରେ ବିଭିନ୍ନ ସମୟରେ ବିଭିନ୍ନ ମନ୍ଦିର ନିର୍ମିତ ହୋଇଛି । କଥିତ ଅଛି ଯେ ରାଜା ଇନ୍ଦ୍ରଦ୍ୟୁମ୍ନ ୧,୦୦୦ ଦ୍ୱାରା ଉଚ୍ଚତା ଶ୍ରେଷ୍ଠ ଜଗନ୍ନାଥ ମନ୍ଦିର ନିର୍ମାଣ କରାଇଥିଲେ । ଜଗନ୍ନାଥ ମନ୍ଦିରରେ ମୂର୍ତ୍ତିସବୁ ସ୍ଥାପନ ସହିତ ଇନ୍ଦ୍ରଦ୍ୟୁମ୍ନଙ୍କ ନାମ ଘନଷ୍ଟ ଭାବେ କଡ଼ିତ । ସଂସ୍କୃତ ପାଠ୍ୟେ ଅଧ୍ୟୟନ କରୁଥିବା ବ୍ୟକ୍ତିମାନେ ଜାଣନ୍ତି ଯେ 'ଏକଶତ' ଓ 'ଏକ ସହସ୍ର' ଏହି ଶବ୍ଦ ଦୁଇଟି ଏକ ଏକ ନିର୍ଦ୍ଦିଷ୍ଟ ସଂଖ୍ୟା ବୁଝାଇବା ଭଳି ଜଣାଗଲେ ମଧ୍ୟ ବହୁତ ଅର୍ଥରେ ହିଁ ସେ ଦୁଇଟି ବ୍ୟବହୃତ । ଦୁଷ୍ଟାନ୍ତ ସ୍ୱରୂପ, 'ପଦ୍ମ'ର ପର୍ଯ୍ୟାୟକାଚକ ଶବ୍ଦନାମକର ଉଲ୍ଲେଖ ପ୍ରସଙ୍ଗରେ ଉପର ଅମର କୋଷ ଲେଖିଛନ୍ତି:—

'ସହସ୍ର ପଞ୍ଚ କମଳ'  
ଶତ ପଞ୍ଚ କୁଶେ ଶୟମ୍'

ପଦ୍ମକୁ 'ସହସ୍ର ପଞ୍ଚ' କୁହାଯିବା ସଙ୍ଗେ ସଙ୍ଗେ 'ଶତ ପଞ୍ଚ' ମଧ୍ୟ କୁହାଯାଇଛି । ପ୍ରଥମ ନାମରୁ ଜଣାଯାଏ ଯେ ପଦ୍ମର ଏକ ହଜାର ପାଖୁଡ଼ା ରହିଛି । କିନ୍ତୁ ଦ୍ୱିତୀୟ ନାମରୁ ଜଣାଯାଏ ଯେ, ପଦ୍ମର ଏକଶତ ପାଖୁଡ଼ା ରହିଛି । ତେଣୁ ଶତ ଓ ସହସ୍ର ଶବ୍ଦ ବହୁଳ-ବାଚକ ସିନା, ଆଶ୍ଚର୍ୟ ଅର୍ଥର ନ୍ୟାୟର ମୂର୍ତ୍ତିକା । ଏହିଭଳି ଭାବରେ ଏକଥା କୁହାଯାଇ ପାରେ ଯେ, ସୁରାଣ ପ୍ରସିଦ୍ଧ ରାଜା ଇନ୍ଦ୍ରଦ୍ୟୁମ୍ନ ଯେଉଁ ମନ୍ଦିରଟି ନିର୍ମାଣ କରିଥିଲେ,

ତାହାର ଉଚ୍ଚତା ଠିକ୍ ୧,୦୦୦ ଦ୍ୱାରା ପାରିଥାଏ । ମାତ୍ର ଏକ ପକ୍ଷରେ ମହନାୟତା ଓ ଅନ୍ୟପକ୍ଷରେ ଦୃଷ୍ଟିରୁ ଏହି ମନ୍ଦିରଟି ଭାବରେ ସୁକ୍ତ ମନେ ହୁଏ । ଭୌଗୋଳିକ ବିରୁଦ୍ଧତାରେ ଓଡ଼ିଶା ପୂର୍ଣ୍ଣତଃ ଉତ୍ତର ଭାରତର ଅନ୍ତର୍ଭୁକ୍ତ ନୁହେଁ । ଏହାର ଦକ୍ଷିଣ ଓ ଉତ୍ତର ଭାରତର ସଂସ୍କୃତିକ ଯୋଗାଣ ଓ ଉତ୍ତର ଭାରତର ସଂସ୍କୃତିକ ଯୋଗାଣ ସାଧକ ନାମରେ ପରିଚିତ ଓଡ଼ିଶାର ବିଶେଷତା ଯେତେବେଳେ ସୁଦୂର ପ୍ରତ୍ୟ ସହିତ ସମ୍ପର୍କ ପ୍ରତିଷ୍ଠା କାର୍ତ୍ତବ୍ୟ କରାଯାଏ କିନ୍ତୁ ଏହା ଯେତେବେଳେ ଅର୍ଥାତ୍ ପ୍ରାୟ ୨,୦୦୦ ବର୍ଷ ପୂର୍ବରୁ କଳିଙ୍ଗ ଯଥେଷ୍ଟ ସୁନ୍ଦର ଅର୍ଜନ କରିଥିଲା । ଏହି ସମ୍ଭାବନାରେ କଳିଙ୍ଗ ବା ପ୍ରାଚୀନ ଓଡ଼ିଶାରେ ଉଦ୍ଭାବ ଓ ସଂସ୍କୃତିକ ମୂଳକ ଧାର୍ମିକ ସଂସ୍କୃତି ଉଦ୍ଭାବ ସମ୍ଭବପର ହୋଇପାରିଥିଲା ।

ଭାରତରେ ଅନେକ ଧର୍ମ ରହିଛି । ଶାସ୍ତ୍ରଭିତ୍ତିରେ ପ୍ରତିଷ୍ଠିତ ତଥା ନାନା ଶକ୍ତିପୂର୍ଣ୍ଣ ଗ୍ରନ୍ଥ ଦ୍ୱାରା ସମର୍ଥିତ ବିଭିନ୍ନ ଧର୍ମ ଧାର୍ମିକ ମଧ୍ୟ ବିଦ୍ୟମାନ ରହିଅଛି । ଭାରତର ଧାର୍ମିକ ସ୍ଥାନରେ ଥିବା ପ୍ରତ୍ୟେକ ମନ୍ଦିର ଓ ଚର୍ଚ୍ଚରେ ଉପସ୍ଥାପିତ କରାଯାଇଥିବା ବିଭିନ୍ନ ମାନ ଧାର୍ମିକ ସଂପ୍ରଦାୟ ସହିତ ଏଗର ଶକ୍ତି ସଂସ୍କୃତି ଯେ, ଅନ୍ୟ ଧର୍ମର ଧାର୍ମିକ ସଂସ୍କୃତିରେ ଆସିବାଗଇଁ ସ୍ୱତନ୍ତ୍ର ଆଧୁନିକ ନିଆନ୍ତି । ଦକ୍ଷିଣ ଭାରତରେ ଆଲିବାର ଓ ନୟାଗଡ଼ ମାନଙ୍କ ମଧ୍ୟରେ ବହୁ ଶତ ଧର୍ମ ମତ ସଂଘର୍ଷ ଲାଗିରହିଥିଲା । ଶୈବ ଓ ବୈଷ୍ଣବ ପରମ୍ପରା ପ୍ରତି ଏତେ ବୈରଭାବ ପୋଷଣ ହୋଇଥିଲା



ରଥଯାତ୍ରା ଉତ୍ସବର ସମୟ ବସୟରେ ଏ ପର୍ଯ୍ୟନ୍ତ ମନଦେଇ ଅଛି ।

ଓଡ଼ିଶାର ବକ୍ରଯାମୀ ରାଜା ଇନ୍ଦ୍ରଭୃତ୍ତିଙ୍କ ରଚିତ 'ଜନସିଦ୍ଧି' ପୁସ୍ତକରେ ପ୍ରଥମେ ଜଗନ୍ନାଥଙ୍କ ବସୟରେ ଦେଖିବାକୁ ମିଳେ । ୧୧୨ ଖ୍ରୀଷ୍ଟାବ୍ଦରେ ଏହି ପୁସ୍ତକ ଲେଖା ହୋଇଥିବାର ଅନୁମାନ କରାଯାଏ । ଏହି ପୁସ୍ତକରେ ଜଗନ୍ନାଥଙ୍କୁ ବୁଦ୍ଧ ଅବତାର ରୂପେ କଳ୍ପନା କରାଯାଇଛି ।

ପ୍ରଣିପତ୍ୟ ଜଗନ୍ନାଥଂ ସଦଜନ ବସନ୍ତଂ,  
ସଦ୍‌ବୁଦ୍ଧମୟଂ ସିଦ୍ଧି ବ୍ୟାପିନଂ ଗଗନୋପମଂ ।

ବୁଦ୍ଧଦେବଙ୍କର ରଥୋତ୍ସବ ତୁଳନା କରି କେହି କେହି ସପ୍ତମ ଶତାବ୍ଦୀରୁ ରଥଯାତ୍ରାର ଉତ୍ସବ ହୋଇଛି ବୋଲି ମନେ କରନ୍ତି । ଓଡ଼ିଶା ମ୍ୟୁଜିୟମରେ ଥିବା ଗୋଟିଏ ଗ୍ରହଣରୁ ରଥଯାତ୍ରା ସମ୍ବନ୍ଧରେ ମଧ୍ୟ କିଛି ସୂଚନା ମିଳେ । ଖ୍ରୀଷ୍ଟିଏ ପ୍ରସ୍ତର ଦେହରେ ଦୁଇଟି ଚକଥିବା ଗୋଟିଏ ରଥରେ ତିନୋଟି ମୂର୍ତ୍ତି ଖୋଳାଯାଇଛି । ଖ୍ରୀଷ୍ଟୀୟ ସପ୍ତମ ଶତାବ୍ଦୀରେ ଏହା ଖୋଦିତ ହୋଇଛି ବୋଲି ଅନୁମାନ କରାଯାଏ । ବୌଦ୍ଧ ଧର୍ମର ବୁଦ୍ଧ, ସଂଘ ଓ ଧର୍ମକୁ କେନ୍ଦ୍ର କରି ସମ୍ଭବତଃ ଗଠିତ । ତେଣୁ ଅନୁମାନ କରାଯାଏ ଯେ ଜଗନ୍ନାଥ, ବଳଭଦ୍ର ଓ ସୁଭଦ୍ରାଙ୍କୁ ଲକ୍ଷ୍ୟ ରଖି ଏ ମୂର୍ତ୍ତି ତିନୋଟି ଖୋଳାଯାଇଥିଲା ।

ପୁନଶ୍ଚ ଖ୍ରୀଷ୍ଟାବ୍ଦ ନବମ ଶତାବ୍ଦୀରେ ମୁଗଲ ମିଶ୍ଟକ ଦ୍ଵାରା ରଚିତ 'ଅନନ୍ତ ରାଘବ' ନାଟକରେ ବସ୍ତୁଙ୍କ ରଥଯାତ୍ରା ସମ୍ବନ୍ଧରେ ଉଲ୍ଲେଖ ଅଛି । ଏହି ନାଟକଟି ଶ୍ରୀଜଗନ୍ନାଥଙ୍କ ଯାତ୍ରା ଉପଲକ୍ଷେ ଅଭିନୀତ ହୋଇଥିଲା । ଏହି ବହିରୁ ଅନୁମାନ କରାଯାଏ ଯେ ଖ୍ରୀଷ୍ଟୀୟ ଅଷ୍ଟମ ଶତାବ୍ଦୀରୁ ରଥଯାତ୍ରାର ଉତ୍ସବ ହୋଇଛି ।

ଶ୍ଵେତଗଙ୍ଗଙ୍କ ସମୟରୁ ପୁରୀଠାରେ ରଥଯାତ୍ରା ଅନୁଷ୍ଠିତ ହୋଇଆସୁଥିବାର ମଧ୍ୟ ଅନୁମାନ

କରାଯାଏ । ଶ୍ଵେତଗଙ୍ଗଦେବ ଗଙ୍ଗବଂଶର ଶ୍ଵେତ ରାଜା ଥିଲେ । ପୂର୍ବ ଗୋଦବନ୍ଧ ଜିଲ୍ଲାରେ ଅବସ୍ଥିତ ଗଙ୍ଗଗଣ୍ଡଶ୍ଵେତନାଡ଼ୀ ନାମକ ଗ୍ରା-ର ଏକ ସୁନ୍ଦରୀ କନ୍ୟା ନେଇ ଆସି ଶ୍ଵେତଗଙ୍ଗଦେବ କଳଙ୍ଗରେ ବିବାହ କରିଥିଲେ । ଗଣ୍ଡଶ୍ଵେତ ନାମ୍ନୀ ସେହି ରାଜକନ୍ୟା ପାଟଣାଣୀ ରୂପେ ରାଜପ୍ରାସାଦ ଅନ୍ତର୍ଗତ କରୁଥିଲେ ଏବଂ ତାଙ୍କର ନାମରେ ପୂର୍ବର ଗୁଣ୍ଡି ଗୁଦର ଯେ ନିର୍ମିତ ହୋଇଥିଲା ସେ ବସୟକ ପ୍ରମାଣ ମାଦଳାପାଞ୍ଜିରେ ଦେଖିବାକୁ ମିଳେ । ତେଣୁ ସେହି ସମୟରୁ ବସୁବନ୍ଧ ଶ୍ରୀ ରଥଯାତ୍ରା ପ୍ରଚଳିତ ହେଉଥିବାର ଅନୁମାନ କରାଯାଏ ।

ଓଡ଼ିଶାରେ ପ୍ରଚଳିତ କମ୍ବୁଦଳୀ ଅନୁଯାୟୀ ଗୁଣ୍ଡି ଗୁଦେଶ ଇନ୍ଦ୍ରଦ୍ୟୁମ୍ନଙ୍କ ସ୍ତ୍ରୀ ଥିଲେ ଓ ତାଙ୍କର ନାମାନୁସାରେ ଓ ତାଙ୍କର ମଠ ନିୟମରେ ପରି-ରୁଚିତ ରଥଯାତ୍ରା ଆଜି ପର୍ଯ୍ୟନ୍ତ ହୋଇ ଆସୁଛି ।

ରଥଯାତ୍ରା ସମ୍ବନ୍ଧରେ କେତୋଟି ମତ

ରଥଯାତ୍ରାକୁ ବ୍ରଜବାସୀ କୃଷ୍ଣ ଭକ୍ତମାନେ ମଧୁରାଯାତ୍ରା ଓ ବାହୁଡ଼ିଯାତ୍ରା ବୋଲି ମନେ କରନ୍ତି; କିନ୍ତୁ ଏଥିରେ ଐତିହାସିକ ସତ୍ୟତା ସୀମାପ୍ରଭ ଅଟେ ।

ରଥଯାତ୍ରାକୁ ମହାବେଦ୍ୟ ଯାତ୍ରା ମଧ୍ୟ କେହି କେହି କହିଥାଆନ୍ତି । ଗୁଣ୍ଡି ଗୁ ମଣ୍ଡପଠାରେ ଦାରୁରୁ ମୂର୍ତ୍ତିଗୁଡ଼ିକ ରୂପାନ୍ତରିତ ହୋଇଥିଲା ବୋଲି ପୁରାଣମାନଙ୍କରୁ ସୂଚନା ମିଳେ । ଯେଉଁ ମଣ୍ଡପ ବା ବେଢା ଉପରେ ଏହି ମୂର୍ତ୍ତି ନିର୍ମାଣ କାର୍ଯ୍ୟ ସମ୍ପାଦିତ ହେଉଥିଲା ତାହା ମହାବେଦ୍ୟ ବୋଲି ବୁଝାଯାଏ । ରାଜା ଇନ୍ଦ୍ରଦ୍ୟୁମ୍ନ ଏହି ସ୍ଥାନରେ ସହସ୍ରେ ଅଶ୍ଵମେଧ ଯଜ୍ଞ ସମ୍ପାଦନ କରିଥିବାରୁ ଯଜ୍ଞବେଦ୍ୟ ମହାବେଦ୍ୟ ନାମରେ କଥିତ ହେଉଥିବା କଥା ଶୁଣାଯାଏ । ତେଣୁ ଜଗନ୍ନାଥ ପ୍ରଭୃତିଙ୍କର ଜନ୍ମସ୍ଥାନ ପରିବନ୍ଧକୁ ରଥଯାତ୍ରା ନାମରେ ପରିଚୟ ମଧ୍ୟ ଦିଆଯାଉଛି ।



ପ୍ରକୃତ । ବୌଦ୍ଧଧର୍ମ ଓ ଜୈନଧର୍ମ ତାହାର ଦୁଇଟି  
ଶାଖା ଧର୍ମ ହେଲେ ମଧ୍ୟ ହିନ୍ଦୁଧର୍ମର ପରିସର  
ବାହାରେ ରହିଥିଲେ । ଏହାର ଏକ ପ୍ରଧାନ କାରଣ  
ହେଉଛି, ବୌଦ୍ଧ ଓ ଜୈନଧର୍ମ ଦେବର ମହତ୍ତ୍ୱ  
ସ୍ୱୀକାର କରି ନ ଥିଲେ । ଆକାଶରେ ଯେତେ  
ସଂଖ୍ୟାରେ ତାରକା ରହିଛନ୍ତି, ସେହିପରି ପାହାଚ୍ୟରେ  
ହୁଏତ ସେହିକି ସଂଖ୍ୟାକ ଦେବଦେବୀ ସୃଷ୍ଟି କର-  
ଯାଇଛନ୍ତି । ମଣିଷ ସମାଜରେ ଯେ ପର୍ଯ୍ୟନ୍ତ ମାନସିକ  
ଶକ୍ତି, ମନୋବୁଦ୍ଧି, ଆଗ୍ରହ ଓ ବୋଧଶକ୍ତି ଇତ୍ୟାଦିର  
ତାରକମ୍ୟ ଓ ବହୁତ ରହିଥିବ ଏବଂ ଆଧ୍ୟାତ୍ମିକ  
ଜ୍ଞାନପାଇଁ ଦେବଦେବୀଙ୍କ ଉପାସନାରେ ବିଶ୍ୱାସ  
କରାଯାଉଥିବ, ତେଣୁଦିନ ପର୍ଯ୍ୟନ୍ତ ସାମାଜିକ  
ସାହିତ୍ୟର ବହୁ ଦେବଦେବୀ ସୃଷ୍ଟିକୁ ଅନାବଶ୍ୟକ ବା  
ଅସଂଗତ କୁହାଯାଇପାରିବ ନାହିଁ ।

ବହୁ ସଂଖ୍ୟକ ଦେବଦେବୀଙ୍କ ମଧ୍ୟରେ ପାଞ୍ଚଗୋଟି  
ଦେବଦେବୀ 'ପଞ୍ଚ-ଦେବତା' ସଦାଧିକ ଉଚ୍ଚ ଆସନ  
ପାଇଥାଆନ୍ତି । ସେମାନେ ହେଲେ ଶିବ, ବିଷ୍ଣୁ, ଦୁର୍ଗା,  
ଗଣେଶ ଓ ସୂର୍ଯ୍ୟ । ସରତର ବହୁ ଲୋକ ଏହି  
ପାଞ୍ଚଗୋଟି ଦେବତାଙ୍କ ମଧ୍ୟରୁ ଯେ କୌଣସି ଗୋଟିକୁ  
ପୂଜା କରନ୍ତି ଓ ଏହାଦ୍ୱାରା ଏକ ନିର୍ଦ୍ଦିଷ୍ଟ ଧର୍ମାବଲମ୍ବୀ-  
ରୂପେ ପରିଚିତ ହୁଅନ୍ତି । ତେଣୁ ଜଣେ ନୈଷ୍ଠିକ  
ବୈଷ୍ଣବ ଶିବଙ୍କର ଉପାସନା କରିବାକୁ ପଶ୍ଚାତ୍ତପତ୍ତ  
ହେବାର ଦେଖାଯାଏ । ଜଣେ ପ୍ରକୃତ ଶୈବ  
ବିଷ୍ଣୁଙ୍କର କୌଣସି ରୂପ (ଯଥା ନାରାୟଣ, କୃଷ୍ଣ,  
ବାଳଗୋପଳ, ମାଧବ) ଉପାସନା କରନ୍ତି ନାହିଁ ।  
ଅତୁଳି ମଧ୍ୟ ଏଭଳି ଅନେକ ଲୋକ ଅଛନ୍ତି,  
ଯେଉଁମାନେ କି କୌଣସି ପ୍ରକାର ବାହ୍ୟବସ୍ତୁର ନ  
ରଖି, ଉଦାର ମନୋବୁଦ୍ଧିର ପଞ୍ଚଦେବତାଙ୍କର ପୂଜା  
କରିଥାଆନ୍ତି । ସେମାନେ 'ସ୍ୱାର୍ଥ' ନାମରେ ପରିଚିତ ।  
ଓଡ଼ିଶାରେ ବହୁ କାଳ ପର୍ଯ୍ୟନ୍ତ ସ୍ୱାର୍ଥମାନଙ୍କର  
ଆଧିପତ୍ୟ ରହିଥିଲା ଓ ସେମାନେ ଦେଶର ଶାସକ-  
ମାନଙ୍କ ଉପରେ ବିଶେଷ ପ୍ରଭାବ ବିସ୍ତାର କରିଥିଲେ ।

ସରତର ପ୍ରଖ୍ୟାତ ଧର୍ମ ପ୍ରଚାରକ ଶ୍ରୀ ଶଙ୍କରାଚାର୍ଯ୍ୟ  
ଶ୍ରୀଶ୍ରୀ ନବମ ଶତାବ୍ଦୀର ପ୍ରଥମ ପାଦରେ ଓଡ଼ିଶାକୁ  
ଆସିଥିଲେ । ଶୈବଧର୍ମ ସହିତ ଶଙ୍କରାଚାର୍ଯ୍ୟଙ୍କ ନାମ  
ସାଧାରଣତଃ ସଂଶ୍ଳିଷ୍ଟ । କିନ୍ତୁ ତାଙ୍କର ଗୋଟିଏ  
ଗୁଡ଼ିକରୁ ଜଣାଯାଏ, ଯେ ସମୟରେ ସରତର  
ଯେଉଁସବୁ ଦେବଦେବୀଗୁଡ଼ିକ ବଡ଼ ବୋଲି ଗଣନା  
କରାଯାଉଥିଲା, ସେମାନଙ୍କୁ ମଧ୍ୟ ଶଙ୍କରାଚାର୍ଯ୍ୟ ପୂଜା  
କରୁଥିଲେ । ତେଣୁ ଆଚାର୍ଯ୍ୟ ଶଙ୍କରଙ୍କୁ 'ଶୈବ' କୁହା-  
ଯାଇ ନ ପାରେ । ସେମାନେ ବର୍ଣ୍ଣାଶ୍ରମ ପଦାନ୍ତର  
ଆଗମନ ପୂର୍ବରୁ ଓଡ଼ିଶାର ଗଜାମାନେ ଗଣ୍ୟାୟତ୍ତ  
ବିଭିନ୍ନ ସମୟରେ ବୌଦ୍ଧଧର୍ମ, ଜୈନଧର୍ମ, ବ୍ରହ୍ମ-  
ଧର୍ମ, ବୈଷ୍ଣବ ଧର୍ମ ଓ ଶୈବଧର୍ମ ଗ୍ରହଣ କରିଥିଲେ  
ନିଶ୍ଚିତଭାବେ ଜଣାଯାଏ । ଯଦାତ ବର୍ତ୍ତମାନ  
ନିମନ୍ତେ ଯେଉଁ ବୃତ୍ତାନ୍ତକାର ଜଗନ୍ନାଥ ମନ୍ଦିର ନିର୍ମାଣ  
କରିଥିଲେ, ତାହା ଦ୍ୱାଦଶ ଶତାବ୍ଦୀର ପ୍ରଥମ  
ହୋଇଥିଲା । ଗଜାମାନଙ୍କର ପୁଷ୍ପପତ୍ରର ଓ  
କୌଣସି ଧର୍ମକୁ ନ ଗୁଡ଼ି ସବୁ ଧର୍ମକୁ ସାର ସଂଗ୍ରହ  
କରିବାକୁ ଲାଭାପ୍ତି ଥିବା ଓଡ଼ିଶାର ଲୋକ  
ସାଧାରଣତଃ ସକ୍ରିୟ ସହଯୋଗୀ ପଦାନ୍ତର  
ଓଡ଼ିଶାର ଲୋକଙ୍କ ଧର୍ମ ଏକ ସମ୍ବୃତ ରୂପ ଧାରଣ  
କରିଥିଲା ଓ ପରିଶେଷରେ ତାହା ଜଗନ୍ନାଥ ମନ୍ଦିର  
ପରିଷ୍ଟୁଟ ହୋଇଥିଲା । ଏହି କାରଣରୁ ଜଗନ୍ନାଥ  
ଉତ୍ସବ ସମୟରେ ଗୁରୁଗୋଟି ବଳଷ୍ଟ ମତ ରହିଛି  
ଦେଖାଯାଏ । ବ୍ରାହ୍ମଣଧର୍ମ, ବୌଦ୍ଧଧର୍ମ, ଜୈନଧର୍ମ  
ଶିବର ସଂସ୍କୃତି, ଏହି ଗୁରୁଗୋଟି ମଧ୍ୟରୁ କେ  
ଏକାଧିକ ଧର୍ମ ଉପରେ ପ୍ରତିଷ୍ଠିତ ପୂଜ ପଡ଼ି, ଶୈବ  
ନାମକରଣ ଓ ବିଗ୍ରହର ଆକାର ଇତ୍ୟାଦି ଶି  
କରି ଏହି ମତବାଦଗୁଡ଼ିକର ସୃଷ୍ଟି ହୋଇଛି ।  
କଥା ଏହି ଯେ, ଓଡ଼ିଶା ଓ ଓଡ଼ିଶାର ଉପାନ୍ତ  
ମାନଙ୍କର ଜାଣାସୁ ଦେବତା ଜଗନ୍ନାଥ  
ଉପରେକ୍ତ ଗୁରୁପ୍ରକାର ସରତର ଆଦିତ୍ୟ

ଉଚ୍ଚଳ ପ୍ରସଙ୍ଗ, କୁମ୍ଭୀର...



ମେଘନାଦ ପାଟେଶ୍ଵରୀ କୁହାଯାଏ । ଏହି  
ପୁସ୍ତକ, ପୂର୍ଣ୍ଣ, ଉତ୍ତର ଓ ଦକ୍ଷିଣ ଦିଗରେ  
ଦାକ୍ଷିଣ୍ୟ, ଦାକ୍ଷିଣ୍ୟ ଓ ଦାକ୍ଷିଣ୍ୟ ଓ ଶାନ୍ତିଦାୟକ  
ରୂପରେ ବୁଝାଯାଇଛି । ଏହି ମେଘନାଦ  
ପରେ କର୍ମ ପାଟେଶ୍ଵରୀ ଅଛି । ପାଦାର ବୁଝା  
ରେ ମଧ୍ୟ ବୁଝାଯାଇଛି । ଏକ ପରେ  
ମହାନ ନ୍ୟାୟରେ ଓ ଗୋଟିକରୁ ଅନ୍ୟଟିକୁ  
ଦ୍ଵାରା ବୁଝାଯାଇଛି । ପ୍ରଥମ ମହାନ  
ଏହି ମହାନରେ ପ୍ରକଟିତ । ପ୍ରଥମ ମହାନ  
ନାମରେ ବୁଝାଯାଇଛି । ଶେଷମହାନକୁ ଲାଗି  
ନାଟମହାନକୁ ଲାଗି ଜଗମୋହନ ବା  
ଏକ ମୁଖ୍ୟାଳୟକୁ ଲାଗି ବମାନ ବା  
ମହାନ ।

ପ୍ରଥମ ମହାନରେ ମୁଖ୍ୟମାନମାନଙ୍କ ଅନ୍ତର୍ଗତ  
ଏହି ମହାନ ଉପରେ ପଡ଼ିଛି । ବଙ୍ଗଳାରେ



ଶ୍ରୀମଦ୍ଭାଷ୍ୟ, ପୁସ୍ତକ

ଦୁସେନ୍ଦ୍ରାଦ୍ ଓ କଳାପାଦାଦ୍ ଅନ୍ତର୍ଗତମାନଙ୍କ  
ମଧ୍ୟରେ ଅନ୍ୟତମ ।

ମରହଟ୍ଟାମାନଙ୍କ ରାଜତ୍ଵକାଳରେ ଶ୍ରୀମଦ୍ଭାଷ୍ୟର  
ରକ୍ଷଣାବେକ୍ଷଣ ଉଦ୍ଦିଷ୍ଟରେ ହୋଇଥିଲା । ୧୭୫୫  
ଖ୍ରୀଷ୍ଟାବ୍ଦରେ ମରହଟ୍ଟା ଶାସକମାନେ ମହାନ ଉତ୍ତର  
ଓ ରକ୍ଷଣାବେକ୍ଷଣପାଇଁ ନିୟମିତରୂପେ ଟ ୨୭,୦୦୦  
ମଜୁର କରିଥିଲେ । ଏହି ସମୟରେ କୋଣାର୍କଠାରୁ  
ଅଧିକ ସମୟକୁ ପୁସ୍ତକ ସିଂହଦ୍ଵାରଠାକୁ ସ୍ଥାନାନ୍ତରଣ  
କରାଯାଇଥିଲା ।

### ଶ୍ରୀଗୁଣ୍ଡିଚା ଯାତ୍ରା



ସୁର ସୁର ଧରି ଏହିପରି ବଡ଼ ସାଂସ୍କୃତିକ ଓ  
ଅପ୍ରାକୃତିକ ବାଧା ବିପ୍ଳବ ଅନୁଭବ କରି ଓଡ଼ିଆଜାତିର  
ପ୍ରଚ୍ଛନ୍ନ ମହାମହିମ ପ୍ରଭୁ ଜନ୍ମାଥ ଓ ତାଙ୍କର  
ରକ୍ଷକମାନଙ୍କର ବଡ଼ ଦେଉଳ ଅନ୍ୟାନ୍ୟ ଜାତିଧର୍ମ-  
ନିର୍ବିଶେଷରେ ଅଗଣିତ ନରନାରୀଙ୍କର ପାଦରଖିପୁ  
ପୀଠରୂପେ ଭାରତ ତଥା ଭାରତ ବାହାରେ  
ସୁବିଦିତ । ଜଗନ୍ନାଥଙ୍କର ମହୋତ୍ସବକୁ ରଥଯାତ୍ରା  
କୁହାଯାଏ । ଏହା ଏକ ନବେନ ଯାତ୍ରା ଅଟେ । ବଡ଼  
ଦେଉଳରୁ ବଳଭଦ୍ର, ସୁଭଦ୍ରା, ଜଗନ୍ନାଥଙ୍କ ତଳ  
ରଥରେ ବସାଇ ଶ୍ରୀଗୁଣ୍ଡିଚା ଘରକୁ ନିଆଯାଏ ଏବଂ  
ଏକ ସପ୍ତାହ ପରେ ସେହି ରଥରେ ସେମାନଙ୍କୁ ଫେରାଇ  
ଆଣାଯାଏ । ଆଷାଢ଼ ଶୁକ୍ଳ ଦ୍ଵିତୀୟା ଦିନ ଏହି  
ରଥଯାତ୍ରା ହୋଇଥାଏ ।



କୃଷ୍ଣ ଅବତାରରୂପୀ ଜଗନ୍ନାଥଙ୍କର ଭଗିନୀ ବା ପତ୍ନୀ  
ଲକ୍ଷ୍ମୀରୂପେ ପ୍ରଦର୍ଶନ କରାଯାଇ ପଛକେ । ଏହି ନାରାଣରୁ  
ଅନେକ ବେଳ ମନେ କରନ୍ତି ଯେ ଭାରତର ଚିନୋଟି  
ଗୁରୁପୂର୍ଣ୍ଣ ଧର୍ମ ଧାରା ଜଗନ୍ନାଥଙ୍କଠାରେ ଏକତ୍ର  
ଅମ୍ଭ ପ୍ରକାଶ କରିଛୁ ବା ଜଗନ୍ନାଥଙ୍କଠାରେ ସମନ୍ୱିତ  
ହୋଇ ଉଠିଛି । ଜଗନ୍ନାଥ, ସୁଭଦ୍ରା ଓ ବଳଭଦ୍ର  
ପ୍ରାକ୍ରମେ ବୈଷ୍ଣବ ଧର୍ମ, ଶାନ୍ତି ଧର୍ମ ଓ ଶୈବଧର୍ମର  
ପ୍ରମାଣ ହୋଇ ରହିଛନ୍ତି । ତେଣୁ ଜଗନ୍ନାଥପୀଠରେ  
କେବଳ ଓଡ଼ିଶା ନୁହେଁ, ସମଗ୍ର ହିନ୍ଦୁ ଜଗତର ବିଭିନ୍ନ  
ଧର୍ମ ଚଥା ଧର୍ମ ବିଶ୍ୱାସ ଏହିପରି ସମନ୍ୱିତ ଭାବରେ  
ପ୍ରକାଶ କରିଛୁ ଯେ ତହିଁରେ ପ୍ରତ୍ୟେକ ଧର୍ମ  
ନିଜର ବ୍ୟକ୍ତିଗତ ସତ୍ତ୍ୱ ଦୃଢ଼ୀଭାବ ଦେଇଛି; କିନ୍ତୁ ସେହି  
ସମନ୍ୱୟ ମଧ୍ୟରେ ବି ତତ୍ତ୍ୱବଦ୍ ମାନେ ପ୍ରତ୍ୟେକ ଧର୍ମର  
ବ୍ୟକ୍ତିଗତ ସତ୍ତ୍ୱ ପୃଷ୍ଠଭୂମି ଦେଖିପାରୁଛନ୍ତି ।

ଭାରତୀୟ ଧର୍ମ ଧାରାମାନଙ୍କର ଭୂତନାମୁକ ଅଧ୍ୟୟନ  
କରୁଥିବା ବ୍ୟକ୍ତିମାନେ ଏ କଥା ଜାଣି ଆନନ୍ଦିତ  
ହେବେ ଯେ ଓଡ଼ିଶାର କଟକ ଜିଲ୍ଲାରେ ଗୋଟିଏ  
ମନ୍ଦିରରେ ଗୋଟିଏ ପ୍ରକାଶିତ ଶିଳାଖଣ୍ଡକୁ ପଞ୍ଚଦେବତା-  
ରୂପେ ପୂଜା କରାଯାଏ । ଏହି ମନ୍ଦିରଟି  
'ମହାବିନାୟକ' ନାମରେ ପରିଚିତ । ଏହି ମନ୍ଦିରଟି  
ଏକ ପାହାଡ଼ର ପତ୍ତନରେ, କଳିଙ୍ଗ-ମାନ୍ଦ୍ରାଜ  
ରେଳପଥର ଧାନମଣ୍ଡଳ ଷ୍ଟେସନ ନିକଟରେ ଅବସ୍ଥିତ  
ଏହି ମନ୍ଦିରରେ ସ୍ଥିତି ବା ସ୍ଥିତି ଏକ ପ୍ରକାଶିତ  
ପ୍ରସର ଖଣ୍ଡର ବିଭିନ୍ନ ଅଂଶକୁ ଶିବ, ଦୁର୍ଗା, ବିଷ୍ଣୁ,  
ଗଣେଶ ଓ ମୂର୍ତ୍ତିରୂପେ ଚିତ୍ରିତ କରାଯାଇ ପ୍ରାୟ ଏକ  
ଦୁଇର ବର୍ଷ ତଳୁ ପୂଜା କରାଯାଉଛି । ଫୁଲବାଣୀ  
ଜିଲ୍ଲା ଗଢ଼ଗଡ଼ିଠାରେ ବିଷ୍ଣୁ ଓ ଶିବଙ୍କର ଯେଉଁ ପମଜ  
ମନ୍ଦିର ରହିଛି, ସେଥିରେ ଭାରତୀୟ ଧର୍ମ ଜୀବନରେ  
ବହୁଶତାବ୍ଦୀ ଧରି ଗୁରୁପୂର୍ଣ୍ଣ ସ୍ଥାନ ଅଧିକାର କରି-  
ଅସିଥିବା ଦୁଇଟି ଦେବତା ଶିବ ଓ ବିଷ୍ଣୁଙ୍କୁ ସମାନ  
ଆସନ ପ୍ରଦାନ କରାଯାଇଥିବା ପ୍ରମାଣିତ ହେଉଛି ।

ତହିଁରୁ ଉତ୍ତର ପ୍ରଶାସନୀୟ ଧାର୍ମିକ ଭାବନା ମଧ୍ୟ  
ପ୍ରତିପାଦିତ ହେଉଅଛି । ମୂର୍ତ୍ତି-ରୂପାପନା ମଧ୍ୟମରେ  
ବିଭିନ୍ନ ଆଦର୍ଶବାଦର ଯେପରି ମଧ୍ୟରୁ ମିଳନ ଘଟିଛି  
ଓ ସେମାନେ ଯେଉଁଠିଠି ନିଜର ବ୍ୟକ୍ତିଗତ ସତ୍ତ୍ୱ  
ଓ ପାର୍ଥକ୍ୟ ହରାଇ ଏକ ସମନ୍ୱିତ ସୁଖର ରୂପ  
ପ୍ରଦର୍ଶନରେ ଉଦ୍ୟତ ହୋଇଛନ୍ତି ସେଥିରୁ ଜଗନ୍ନାଥଙ୍କ  
ପବନ ଓଡ଼ିଶା ଭୂମିର ଅଧିକାରୀମାନଙ୍କର ମାନବିକ  
ବୈଶିଷ୍ଟ୍ୟର ସୂଚନା ମିଳେ ।

ଅଧୁନିକ ଦୁନିଆର ବିଭିନ୍ନ ଦେଶ ଓ ସମାଜ  
ରାଜନୈତିକ ଘାତପ୍ରତିଘାତ, ସାମାଜିକ ଦୁର୍ଦ୍ଦିନିତ୍ୟ  
ଓ ଏକଜଗତ ମନୋବୁଦ୍ଧି ଦ୍ୱାରା ଖଣ୍ଡିତ ହୋଇ  
ପଡ଼ୁଥିବା ବେଳେ ବିଶ୍ୱରେ ଶାନ୍ତି, ଶୈଳୀ ଓ ସୁଖ  
ପ୍ରଦର୍ଶନ ନିମନ୍ତେ 'ଶାନ୍ତିପଥ ସମ୍ଭାଷଣ' ରୂପେ ଉଚ୍ଚ  
ଆଦର୍ଶବାଦ ଅବଲୋକନୀୟ ଭାବରେ ସେମାନଙ୍କୁ  
ଇତିହାସର ପ୍ରାକ୍-କାଳରୁ ଭାରତୀୟ ଜୀବନ, ବ୍ୟକ୍ତି  
ଦର୍ଶନ, ଭାରତୀୟ ଜାତିଗଣ ଓ ଭାରତୀୟ ସମ୍ପ୍ରଦାୟ  
ରୂପରେ ଧର୍ମର ମୁଖ୍ୟ ସ୍ଥାନ ଅଧିକାର କରୁଥିବା  
ଭାଗକୁ ସତ୍ତ୍ୱକୁ ଉଦ୍ଧାର କରି, ତତ୍ତ୍ୱର, ଧର୍ମ  
ପ୍ରସାରକ ଓ ଆଶୀର୍ବାଦ ସଂପନ୍ନ ବ୍ୟକ୍ତିମାନେ ହେବେ  
ଆଦର୍ଶ, ମତବାଦ ଓ ଜୀବନ-ଦର୍ଶନରୂପୀ ମାନବ  
ସୌଧମାନ ନିର୍ମଣ କରିପାରିବେ ।

ଏହିଭଳି ଭାବରେ ଭାରତର ବିଭିନ୍ନ ଭାଗ  
ମନ୍ଦିର ଜରିଆରେ ଦେଶବାସୀଙ୍କ ମନରେ ବିଭିନ୍ନ  
ଉଦ୍ଦେଶ୍ୟ କରି ସେମାନଙ୍କ ମଧ୍ୟରେ ପରସ୍ପର  
ସ୍ନେହଶ୍ରଦ୍ଧା ଓ ଉତ୍ତମ ସଦ୍‌ଗୁଣ ବଢ଼ାଇବା  
ଉଦ୍ୟମ କରାଯାଇଥିଲା । ଓଡ଼ିଶାରେ ଏକ ମନ୍ଦିର  
ଅନୁତପ୍ତ ଦୁଇ ପଦ୍ମ ପର୍ଣ୍ଣ ଧରି ଧର୍ମ  
ଶାନ୍ତି ପୂର୍ଣ୍ଣ ସମ୍ଭାଷଣର ମାନବତା  
ଠାଆନ୍ତୋଇଛି । ଏକ ଭାଗରେ ଏହା ଭଳି ସମସ୍ତ  
ଭାରତର ଆଶୀର୍ବାଦ ଓ ମାନବ ସମାଜର  
ଉନ୍ନତି ଚଥା ଅନ୍ୟ ଭାଗରେ ପ୍ରଦର୍ଶନ



...କଲେ । ଶାଳମାଧବଙ୍କ ଅନୁରାଜ୍ୟ ସମ୍ଭାବରେ  
...ଅଧିକ ହୋଇ ପଡ଼ିଲେ । ପ୍ରଭୁଙ୍କ ଅନୁକମ୍ପା  
...କରିବା ପାଇଁ ସେ ନିଶ୍ଚାର ସମ୍ଭବ ଚପଟା  
...କଲେ । ଦିନକର ତାଙ୍କୁ ଶୂନ୍ୟବାଣୀ ଦେଲା—  
...ପଦ ତାଙ୍କୁ ଦେଖାଦେବେ; କିନ୍ତୁ ବିଗ୍ରହ ରୂପେ  
... । ନିଜ ସ୍ତୁତିପଦ୍ୟକୁ କାଷ୍ଠପିଣ୍ଡ (ଦାରୁ) ରୂପରେ  
...ରେ ଗ୍ରହମାନ ଅବସ୍ଥାରେ ସେ ଦେଖିବାକୁ  
... ।

...କା ଇନ୍ଦ୍ରଦ୍ୟୁମ୍ନ ସହସ୍ର ଅଶ୍ୱମେଧ ଯଜ୍ଞ କରିବା  
... ଅଭିଷେକ କଲେ । ଏହି ଯଜ୍ଞ ଶେଷ ହେବା  
...ର ସେବକମାନେ ସମୁଦ୍ରର ଅପର ଭାଗରେ  
...ର ଦାରୁର ସହାନ ପାଇଁ ଗୁଜାକୁ  
...ଲେ । ସମୁଦ୍ରର ଯେଉଁ ସ୍ଥାନରେ ଏହି ଦାରୁ  
...ର କଣାପାରିଥିଲା ତାହା ପବନ  
... ନାମରେ ପରିଚିତ । ଗୁଜା ପରମ

ଆନନ୍ଦରେ ସମାଭ୍ୟୁତ ସହର ଏହି ଦାରୁକୁ ଗ୍ରହଣ  
ନିର୍ମାଣ କରିବା ପାଇଁ ଦେଶର ସମସ୍ତ ବଢ଼େଇକୁ  
ଆହ୍ୱାନ କଲେ । କେହି କିନ୍ତୁ ଏହି କାଳ୍ପନିକ  
ମୂର୍ତ୍ତିକୁ ରୂପଦେବା ପାଇଁ ସମର୍ଥ ହୋଇ ପାରିଲେ  
ନାହିଁ । କାରଣ କାଠ ଗଣ୍ଠିରେ ନିହାଣର ଆଘାତ  
ବାଜିବା ମାତ୍ରେ ନିହାଣଗୁଡ଼ିକ ଭଙ୍ଗି ପାରିଥିଲା । ଗୁଜା  
ଦୁଃଖରେ ମୁଁ ସୁମାଣ ହୋଇ ପଡ଼ିଲେ । ତାଙ୍କର  
ପ୍ରାର୍ଥନାରେ ବର୍ଣ୍ଣାଭୂତ ହୋଇ ପ୍ରଭୁ ନିଜେ ଗ୍ରହଣରେ  
ଅନନ୍ତ ମହାରଣା ନାମରେ ଏକୋଇଶ ବନ  
ମଧ୍ୟରେ ବିଗ୍ରହ ନିର୍ମାଣ କରିବାର ପ୍ରତିଶ୍ରୁତି ଦେଲେ ।

ମହାରଣାଙ୍କୁ ମନ୍ଦିର ଭିତରେ ବନ ଗୋଦଳ  
କିଛିବନ ପିବାପରେ ମହାରଣାଙ୍କର ନିହାଣ ଶର  
ଆଉ ଶୁଣାଗଲା ନାହିଁ । କାଳେ ମହାରଣାଙ୍କର ମୃତ୍ୟୁ  
ଘଟିଥିବ—ଏହି ସନ୍ଦେହରେ ଅଧ୍ୟୟ ହୋଇ ଗୁଣୀ  
ମନ୍ଦିରଦ୍ୱାର ଉନ୍ମୋଚନ କଲେ । ସେ ଦେଖିଲେ

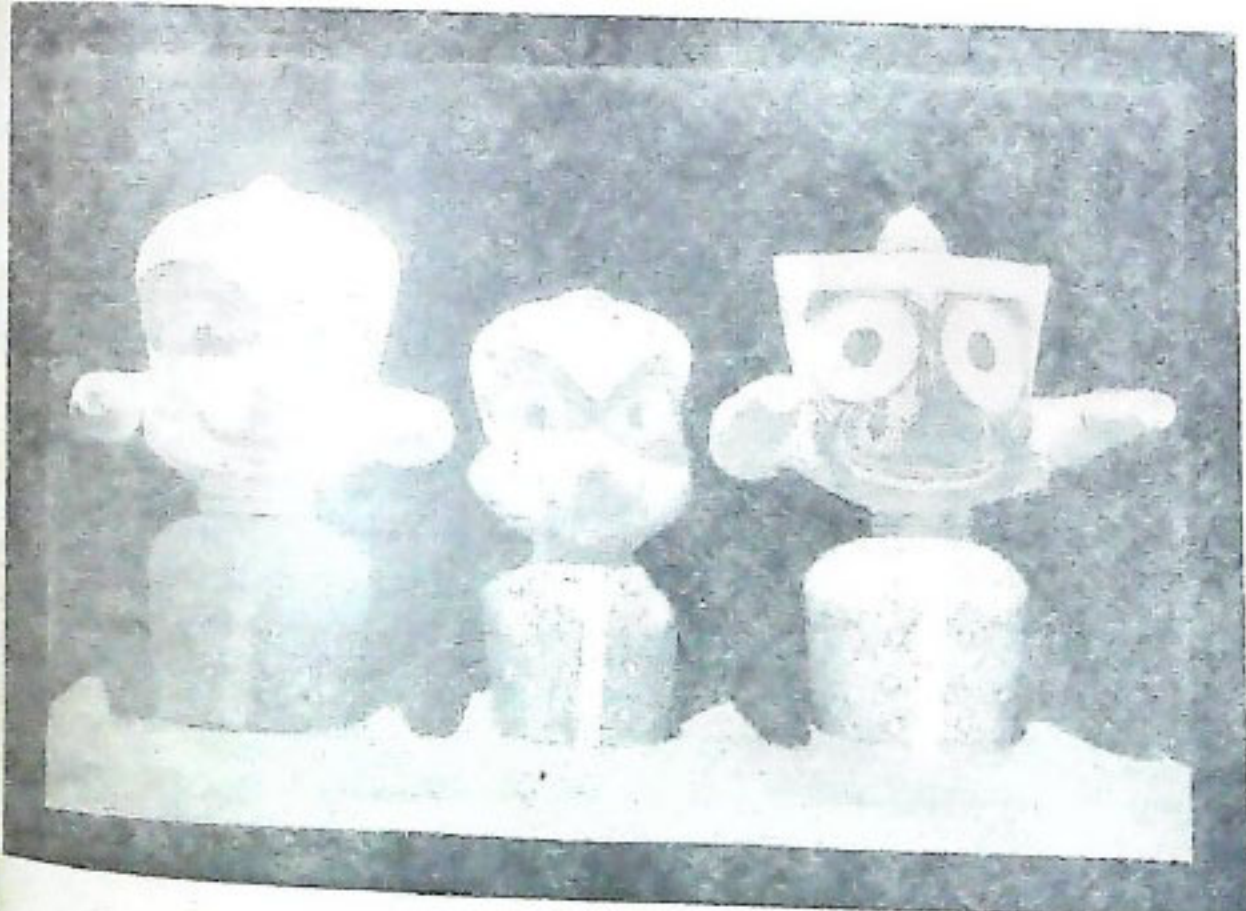

ପ୍ରସଙ୍ଗ, କୁଲ—୧୯୭୯

ଶ୍ରୀମୁଖି



# କାହାଣୀ ନୁହେଁ

୧୮୭୭ ମସିହାରେ ଜଗନ୍ନାଥ ଭବନେ ଆରମ୍ଭ ହୋଇ ୧୮୭୮ ମସିହାରେ କଲେଜରେ ପରିଣତ ହୁଏ । ୧୮୯୩ ମସିହାରେ ସ୍ୱନାମଧନୀ ରାଜା ହରିହର ମଦରାଜ ଦେବଙ୍କ ପ୍ରତିଷ୍ଠିତ ଟ୍ରଷ୍ଟ ପରିଷଦର ଧ୍ୟାନରେ ବ୍ରହ୍ମପୁରରେ “ଶରକୋଟ କଲେଜ” ନବକଲେଜର ଧାରଣ କରେ । ସ୍ତରୀ ଆରମ୍ଭରେ ସେ ଦୂର୍ଗତ ହରିହର ମଦରାଜ ଦେବ ଚଳେ ସମ୍ପ୍ରଦାୟର ଅନ୍ୟତମ ପ୍ରତ୍ୟକ୍ଷା । ଦେଶମିଶ୍ରଣ ଆନ୍ଦୋଳନର ପ୍ରମୁଖ୍ୟା-ଭାବରେ ତାଙ୍କର ଦାନ ଅବସ୍ଥରଣୀୟ ।

ବର୍ତ୍ତମାନ ଇଂରାଜୀ, ଅର୍ଥଶାସ୍ତ୍ର, ବାଣିଜ୍ୟ, ରସାୟନ, ଗଣିତ, ଆଇନ ସ୍ନା-କୋଇର ବିଭାଗ, ଶିକ୍ଷା ପ୍ରଣିତ ଗାନ୍ଧୀ ବିଭାଗ, ସର୍ବଶ୍ରେଣୀ ସ୍ନାତକ ପୁରରେ ଅନର୍ସ ବିଭାଗ ଓ ରସାୟନ ଗବେଷଣା ବିଭାଗ ପ୍ରତିଷ୍ଠିତ ହୋଇଅଛି । ପ୍ରତ୍ୟେକ ବିଭାଗରେ ଆସବାବପତ୍ର ଓ ଉପଯୁକ୍ତ ପାଠ୍ୟପୁସ୍ତକ ପୁସ୍ତକ ପ୍ରା-ପ୍ୟାପ୍ୟ ଅଛି । ବର୍ତ୍ତମାନ ଛତ୍ର ସଂଖ୍ୟା ପ୍ରାୟ ଏକ ହଜାର ଛଅ ଶହ ଏବଂ ଅଧ୍ୟାପକମାନଙ୍କ ସଂଖ୍ୟା ଶହେ କୋଡ଼ି ପୁ-ଇକ୍ସ । ଓଡ଼ିଶାରେ ଏକମାତ୍ର ଏହି କଲେଜର କ୍ରୀଡ଼ା ପ୍ରାଙ୍ଗଣରେ ଷ୍ଟାଡ଼ିୟମ୍ ନିର୍ମାଣ କରାଯାଇ କାଡ଼ାକୋର୍ଟରୁ ଉତ୍ସାହତ କରାଯାଇଅଛି ।

ପୂର୍ଣ୍ଣ ଇକାଦ୍ୱ ଏବଂ ଶରକୋଟରେ ଦୁଇଟି ସ୍ନାତକଶ୍ରେଣୀ ଶାଖା କଲେଜ ପ୍ରତିଷ୍ଠା ହେଉଛି । ଗତ ୧୯୨୨ ବର୍ଷମାନ ପୁରୀ ୩୭ ଲକ୍ଷ ଟଙ୍କାର କଲେଜଗୃହ ନିର୍ମାଣ, ଦୁଇଟି ଆଧୁନିକ ଧରଣର ଟ୍ରଷ୍ଟ ପ୍ରତିଷ୍ଠା ନିର୍ମାଣ, ପୂର୍ଣ୍ଣ ଇ ଏବଂ ଶରକୋଟ ଟାଉନ୍ରେ ଆଧୁନିକ ଧରଣର କଲେଜଗୃହ ନିର୍ମାଣ ହୋଇଛି । ଗତ ୧୯୨୩ ମସିହାରେ ଓଡ଼ିଶାର ପଞ୍ଚମରୁ ଉର୍ଦ୍ଧ୍ୱ ବେସରକାରୀ କଲେଜକୁ ଆର୍ଥିକ ସାହାଯ୍ୟ ପ୍ରାୟ ବାରଲକ୍ଷ ଅଧିକ ପ୍ରା-ପ୍ୟାପ୍ୟ ଅଛି । ବ୍ରହ୍ମପୁର ଓ ସମ୍ବଲପୁର ବିଶ୍ୱବିଦ୍ୟାଳୟମାନଙ୍କୁ ଆର୍ଥିକ ସାହାଯ୍ୟ ପ୍ରାପ୍ୟ କରାଯାଇଛି । ୧୯୨୪ ମସିହାରେ “ଶରକୋଟ କଲେଜ ଗୃହିଣି ପତ୍ର ଲିଟର” ପ୍ରତିଷ୍ଠା ହେବା ଦିନଠାରୁ କଲେଜର ଅବଦାନ ଏବଂ ବିକାଶ ପ୍ରରେ ଏହାର ଅବଦାନ ସମ୍ଭବ ହୋଇପାରିଛି । ଲିଟରରୁ ଆଜିପାଏ, ଓ ଏହାର ବିକାଶ ବିଭାଗ ପ୍ରତ୍ୟେକ ଲକ୍ଷାଧିକ ଟଙ୍କା ପୁରସ୍କାର ସ୍ୱରୂପ ପାଇଛନ୍ତି ।

ନିବେଦନ—ଟଙ୍କାଟିଏ ମୂଲ୍ୟରେ ଖଣ୍ଡିଏ ଟିକଟ ନେଇ ଆପଣ ଲକ୍ଷାଧିକ ଟଙ୍କାର ପ୍ରଥମ ପୁରସ୍କାର ପାଇବା ସଙ୍ଗେ ସଙ୍ଗେ ଓଡ଼ିଶାରେ କଲେଜପ୍ରସାରଣ ଶିକ୍ଷାର ଅଗ୍ରଗତିକୁ ସମର୍ଥନ କରନ୍ତୁ ।

ଶରକୋଟ କଲେଜ ପରିଷଦର ପ୍ରତିଷ୍ଠା  
ବ୍ରହ୍ମପୁର



ପାଇଁ ମାନସାଧକଙ୍କୁ ପୂଜା କରନ୍ତୁ ଏବଂ  
ମାନସାଧକ ଶବ୍ଦର ଗୁଣାକ ପୂଜା, ସେବା  
ଏବଂ ସମସ୍ତ କାର୍ଯ୍ୟ ସମାପନକରି ସ୍ୱଗୁଡ଼କୁ  
ପୂଜା କରନ୍ତୁ ।

ନିଜର ଅଭିଳାଷ ସିଦ୍ଧି ନିମନ୍ତେ ବିଦ୍ୟାପତି  
ମାନସାଧକଙ୍କୁ ଦର୍ଶନ କରିବାର ଇଚ୍ଛା ଲଳିତା ଆଗରେ  
ପ୍ରକାଶ କଲେ । ନିଜ ରାଜ୍ୟକୁ ଶୀଘ୍ର ଫେରିଯିବା  
ପ୍ରାର୍ଥନା କଲେ ତା' ପୁଅରୁ କିପରି ଦର୍ଶନ ହୋଇ  
ପାରିବ ସେଥିପାଇଁ ତେଷ୍ଟ କରିବା ପାଇଁ ଲଳିତାଙ୍କୁ  
କହିଲେ । ବହୁ ଦ୍ୱିଧାର ସମ୍ମୁଖୀନ ହେଇଲେ  
ପ୍ରଶ୍ନକ୍ଷେତ୍ରରେ ଲଳିତାର ଅନୁରୋଧ ଶୁଣି ନ ପାରି  
ବିଶ୍ୱାସୀ ସମ୍ଭବ ହେଲେ ; କିନ୍ତୁ ସର୍ତ୍ତ ରହିଲା—  
ଯଦିଠାରୁ ମାନସାଧକ ପର୍ଯ୍ୟନ୍ତ ଅତି ସୁଖ ପରିଧାନ-  
କରି ତାଙ୍କୁ ସମସ୍ତ ପଥ ଅତ୍ୟନ୍ତ କରିବାକୁ ହେବ ।  
ଅନ୍ତର୍ଗତରେ ମାନସାଧକଙ୍କର ଠାବ କରିବା ପାଇଁ  
ସତ୍ୟପଥ ଗୋଟିଏ ଚତୁର ଉପାୟ ଚିନ୍ତାକଲେ ।  
ପରଦିନ ସକାଳୁ ଚନ୍ଦ୍ରରେ ପଟଳ ପରିଧାନ କରି  
ସିଦ୍ଧାବେଳେ ଶକ୍ତି ଏ ଛିନ୍ନ ବସ୍ତ୍ରରେ କିଛି ସୋରିଷ  
କାନ୍ଦି, ତାକୁ ବାଟରେ ଚାଲି ଚାଲି ଗଲେ । ଏସବୁ  
ବିଶ୍ୱାସୀଙ୍କ ଅଜ୍ଞାତସାରରେ କରାଗଲା ।

ଚନ୍ଦ୍ର ବନ୍ଦନ ଖୋଲି ବିଦ୍ୟାପତି ମାନସାଧକଙ୍କୁ  
ଦର୍ଶନ କରି ଅପାର ଆନନ୍ଦ ଅନୁଭବ କଲେ ।  
ରାଜ୍ୟଦସରରେ ସେ ଲକ୍ଷ୍ୟ କଲେ ଯେ କଳ୍ପଦ୍ରୁମ  
ସମୃଦ୍ଧ ଗୋଟିଏ କୁଆ ଚୁ-ପତିତ ହେଲା ଏବଂ  
ସ୍ୱର୍ଗାଗ୍ରହଣ କଲା । ବିଦ୍ୟାପତି ନିଜର  
ସ୍ୱର୍ଗାଗ୍ରହଣ କରିବାର ବଳିସ୍ତ ଇଚ୍ଛା ଚରିତାର୍ଥ  
କରିବା ନିମନ୍ତେ ବଟ ଚୂଷ ଆଗ୍ରହଣ କରିବାବେଳେ  
କିଛି କାର୍ଯ୍ୟରୁ ନିବୃତ୍ତ ହେବା ପାଇଁ ତାଙ୍କୁ ଶୂନ୍ୟବାଣୀ  
କହିଲା “ହେ କୁନ୍ତଳା! ପ୍ରଥମେ ରାଜାଙ୍କୁ ଶୁଭ ସମ୍ବାଦ  
ଦେଇ ଯେ ତୁମେ ଜଗତ୍-କର୍ତ୍ତାଙ୍କର ସନ୍ତାନ ପାଇଛ” ।

କିଛି ସମୟପରେ ବିଶ୍ୱାସୀ ପୂଜାର୍ଚ୍ଚନା  
କରିବା ପାଇଁ ନୈବେଦ୍ୟ ବାଡ଼ିବା ବେଳେ  
ଶୂନ୍ୟବାଣୀ ଶୁଣି କଲେ, “ହେ ଭକ୍ତ ! ଜଙ୍ଗଲ ଜାତ  
ଆହାର ଭକ୍ଷଣ କରିବାରେ ମୁଁ ଜ୍ଞାନୀ । ଏଣିକି  
ପକ୍ୱାହାର ଓ ସୁମିଷ୍ଟ ଭୋଜନ କରିବା ମୋ ଅଭିଳାଷ ।  
ତେଣୁ ଆଉ ଏଠାରେ ମାନସାଧକ ଭାବରେ ମୋର  
ଦେଖା ମିଳିବ ନାହିଁ, ମୁଁ ଜଗନ୍ନାଥ ନାମରେ  
ଅଭିଷିକ୍ତ ହୋଇ ପୂଜା ପାଇବ” ।

ବିଶ୍ୱାସୀଙ୍କର ହତାଶାର ସୀମା ରହିଲା ନାହିଁ ।  
ଏ ସମସ୍ତର ମୂଳକାରଣ ବିଦ୍ୟାପତି ବୋଲି ସେ ମନେ  
କଲେ । ହୋପଜର୍ଜରତ ହୋଇ ତାଙ୍କୁ ଉତ୍ସାହ  
କଲେ ଏବଂ କାଳେ ସେ ବିଶ୍ୱାସୀଙ୍କୁ ଅନ୍ତର କରି  
ନେବେ, ଏଇ ସମୟରେ ତାଙ୍କୁ ବନ୍ଦୀ କଲେ ;  
କିନ୍ତୁ ଲଳିତାର ଅଶ୍ରୁ ଓ ନିଃବଦନରେ ବିଗଳିତ  
ହୋଇ ପ୍ରଶ୍ନକ୍ଷେତ୍ରରେ ବିଶ୍ୱାସୀ ବିଦ୍ୟାପତିଙ୍କୁ ମୁକ୍ତ  
କଲେ ।

ଏହିପରି ଅନେକ ବାଧାବିଧି ଅତ୍ୟନ୍ତ କରି  
ମାନସାଧକଙ୍କର ସନ୍ତାନ ପାଇ ଆତ୍ମୀୟ ଓ ପ୍ରତିକ୍ଷେପଣୀ  
ବର୍ଣ୍ଣକଠାରୁ ବିତାପ୍ତ ନେଇ ବିଦ୍ୟାପତି ସ୍ୱ ରାଜ୍ୟକୁ  
ପ୍ରତ୍ୟାବର୍ତ୍ତନ କଲେ । ସମସ୍ତ ବିଷୟ ସେ ରାଜା  
ଇନ୍ଦ୍ରଦ୍ୟୁମ୍ନଙ୍କ ଦରବାରରେ ପ୍ରକଟିତ କଲେ ।  
ରାଜାଙ୍କର ଆନନ୍ଦର ସୀମା ରହିଲା ନାହିଁ ।  
ମାନସାଧକଙ୍କୁ ଉଦ୍ଧାର କରିବା ପାଇଁ ବିଭିନ୍ନ  
ଆୟୋଜନ କରାଗଲା । ଠିକ୍ ସେହି ସମୟରେ ରାଜା  
ଶୂନ୍ୟବାଣୀ ଶୁଣିବାକୁ ପାଇଲେ, “ହେ ଗର୍ବୀ ରାଜା  
ତୁମେ ମଦର ନିର୍ମାଣ କର; କିନ୍ତୁ ମୋତେ ତୁମେ  
ଦେଖିବାକୁ ପାଇବ ନାହିଁ” ।

ସେତେବେଳକୁ ମାନସାଧକ ଅନ୍ତର୍ଦ୍ଧୀନ ହୋଇ  
ଯାଇଥିଲେ । ମାନସାଧକ ଅନ୍ତର୍ଦ୍ଧୀନ ସମ୍ପର୍କରେ  
ଜନଶ୍ରୁତି ଓ ସ୍ତବ ପୁରାଣର ମତ ଏକ ଅଟେ ।  
ମାନସାଧକ ମୂର୍ତ୍ତି ବାଲି ଘୋଡ଼େଇ ହୋଇ ଅଦୃଶ୍ୟ



ସେମାନେ ଶ୍ରୀମୁଖି ନିର୍ମାଣରେ ଲେପ ପ୍ରଭୃତି ପ୍ରସ୍ତୁତ କରି ମୁଖି ନିର୍ମାଣ କର୍ମରେ ଗୁରୁଭୃତ୍ୟ ଶ୍ରୀମତୀ ନେଇଥାନ୍ତି । ଏକା ଶୁଭ ପୁଆରମାନେ ପ୍ରତିଦିନ ପ୍ରଭୃତି ଏବଂ ପ୍ରତି ପର ଦାସୀରେ ପଲନେବେଦ୍ୟ ଦେବାର ବଧୂ ଥିଲେ ତାହା ଅଦୁର୍ଗୁଣୀ କରନ୍ତି ବା ଅର୍ପଣ ଉପଯୋଗୀ କରନ୍ତି । ଏ ଦୁଇଗୋଟି ସେବା ଶାବର ସେବା ଅଟେ । ଯେଉଁ ଶାବର ଉପାସକ (ନାହି) ମାନେ ମାୟେଧ, ଝିଲମଣ୍ଡା, ପଣ୍ଡେଇପାଠା, ଦାଝକୂଡ଼ା, ମେଶିଆପୁଷ୍ପୀ ପ୍ରଭୃତି ଶାବର ଦେବତା-ମାନଙ୍କର ବସିଷ୍ଠ ସେବାର ଅଧିକାରୀ ସେମାନଙ୍କର ପ୍ରଧାନ କାର୍ଯ୍ୟଦେଲ ଉକ୍ତ ଉପାସକଙ୍କୁ ଫଳପୁର୍ଣ୍ଣ କରାଇଦେବା ଓ ଝୁଣା, ତେଲ, ହଳଦି ମିଶାଇ ଲେପନକରି 'ଉଣ୍ଡୁ' ବା ଶୁଭ କାମନା କରିବା । ସେହି ନାମମାନଙ୍କ ମଧ୍ୟରେ ଅନେକେ ନାନା ଶାବର ଚରଣ ଅଧିକାରୀ ଅଟନ୍ତି । ସେହି ଶାବରମାନଙ୍କ ମଧ୍ୟରୁ ବାଣପୁର ମନାଦିପ୍ରସାଦ ବରିଜାଇ ମନ୍ଦିରର ଅଦୁର୍ଗୁଣୀ ନାମ ସଙ୍ଗେ ସାକ୍ଷାତରେ ତାଙ୍କୁ ସ୍ମରଣକରି, "ଏଭଳି ଗୁରୁଭୃତ୍ୟ ଚନ୍ଦ୍ରପୀଠରେ ଚମପର ଶାବର ବ୍ୟକ୍ତି ପୂଜକ କପର ହେଲେ ଓ ସର୍ବସ୍ତ୍ରୀନେ ଏଠାରେ କପରୀ ଜାତିଭେଦକୁ ଲଘୁ ଦୃଷ୍ଟିରେ ଦେଖିଲେ ?"

ସେ କହିଲେ ଓ ଗୋଟିଏ ପୋଥି ଦେଖାଇଲେ । ତାହା ଅପୂର୍ବ ଦର୍ପଣୀ ଅକ୍ଷରେ ଲେଖା ଖଣ୍ଡି ପଠ ଅଟେ । ସେଥିରେ ଯାହା ଲେଖାଅଛି ବୋଲି ସେ କହିଲେ ତାହା ଉଣାଅଧିକେ ଠିକ୍ ନିମ୍ନଲିଖିତ ଉଦ୍ଦୃଷ୍ଟ ସଙ୍ଗେ ସମାନ:—

ମହାପୁତ୍ରୁଲ୍ଲୁ ବିଶ୍ୱିବ୍ ବିଶ୍ୱିଦେ ଲୁ  
 ମେହୁନି ହୁହୁହୁ ବିଲ୍ଲୁ ଚିତ୍ରୁ କପା ପାଣିରେ

ଗୋଧ ପ୍ରଥମ ପୃଷ୍ଠା ଲେଖାଡ଼ୁ ଉପରକୁ  
 ମିଦନ ଉତ୍ତରକୁ ହୁଁ । ହୁଁକ ତା ପାଣିରେ  
 ମହାପୁତ୍ରୁଲ୍ଲୁ ବରିଜ ଗୁଡ଼ାଥେଲ । ବରିଜକୁଡ଼ୁ ଜାନକୁ

ଟାଇ ପୋକଲ ମଫସ୍ତ (ମହପ) ବେଲୁ ବି ସବୁକ  
 ଜାନକୁ ଦଉରକୁ ସାନ୍ତାଳକୁ କରୁକୁ ଉପରକୁ  
 ପୋକଗ ମହାପୁତ୍ରୁ ମୁଣ୍ଡି କଲ ଅକ୍ତିଦେ  
 ଉତ୍ତରୁଦ୍ୱାରେ ଚେ ଏକେଲାଇ କୁ ମହପୁ ବିଶ୍ୱି  
 କଲ ନିମବଣିଆକୁ ଠୁଲକଲ ବେଲରେ ବର  
 ଜାନି ତୁ ବଡ଼ପ ତୋର ଦର ଚିମ୍ପାକୁ ମଠ  
 ମହାପୁକୁ ଟକାଇଗୁ ଫଳମୁଲ ଦେବୁ ପୁନି  
 ମହାପୁ ମରବ ଡେବଦେବୁ ପିବିକା ଦେବୁ  
 ଦେବୁ ନିମବଣିଆରେ ମୁଦଲିଆ ଠାପିବ  
 ନେଇକୁ ବେଲକରି ହାଣ୍ଡି ଅଦେଇ ବିଶ୍ୱି  
 ପୁଲିବୁ ଏଡ଼କୁ ମସ୍ତ ଜାନକୁ ଜନମ  
 ମହାପୁକୁ ଜନମ କଲ ବାହାମନ ଜାନକୁ  
 ଅପନାଇଲୁ ଜାନି ବାହାମନ ଦେବୁ ଠୁଲ  
 ବେଉକୁ ଏ ଟୁକୁବଜାନି ପୋ ବେଲୁ  
 ଶୁକୁଜାନି ପୋ ଉକ୍ତରଜାନି ପୋ ବେଲୁ  
 ଲଘିଜାନି ପୋ ପାଣିବଜାନି ପୋ ବେଲୁ  
 ପୋ ଦେବଜାନି ପୋ ଅର୍ଜୁନାଜାନକୁ ।

ସେ କହିଲେ, ଆମ ଜାନମାନଙ୍କର ଚେତୁରତା  
 ଯେ ସଂହାର ଯେତେବେଳେ ପାଠରେ ପୁ  
 ସେତେବେଳେ ମହାପୁତ୍ରୁ ଓ ଚକ୍ତି ବରଜାନି  
 ଥିଲେ । ବରିଜାଇ ଦେବା ଜାନମାନଙ୍କର ସେ  
 ସନ୍ତୁଷ୍ଟ ହୋଇ ପାଞ୍ଚଗୋଟି ପୁଅ ଜନ୍ମ ହେ  
 ସେମାନେ ହେଉଛନ୍ତି, ଶବନ, ବସବ, ପଞ୍ଚ  
 କାସ ଓ ଜାନି । ଏମାନେ ଜନ୍ମହୋଇ ନି,  
 ଓ ଅଗ୍ନିରେ ବାରବର୍ଷ ଚପ କଲେ, ମହ  
 ମନାଇଲେ, ମହାପୁ ବା ପ୍ରଭୁ ନିମବଣିଆରେ  
 ଗଛରେ ଆସିବୁ ଚ ହେଲେ । ତାହା ବେଶି  
 ମାନେ ନାନା ଭବରେ ତାଙ୍କର ସେବା କ  
 ସେମାନେ ମଲେ ମହାପୁତ୍ରୁଙ୍କର ମଧ୍ୟ ମରଣ  
 ତାଙ୍କୁ ବଲିଭୋଜା ଦେଲେ, କରତା  
 ନିମବଣିଆରେ ମହାପୁତ୍ରୁଙ୍କର ପୁଣି ଉପରକୁ



ଶ୍ରୀଜଗନ୍ନାଥ, ଶ୍ରୀମନ୍ଦିର ଓ ଶ୍ରୀଗୁଣ୍ଡିଚା ଯାତ୍ରା

ଶ୍ରୀଜଗନ୍ନାଥ, ଶ୍ରୀ ମନ୍ଦିର ଓ ଶ୍ରୀ ଗୁଣ୍ଡିଚା ଯାତ୍ରା  
 କ୍ଷେତ୍ରରେ ଅତ୍ୟନ୍ତ କୌତୁହଳ ପୂର୍ଣ୍ଣ ଲୋକକଥା  
 ଶୁଣାଯାଏ । ଲୋକଲୋଚନର ଗୋଟିଏ ଭାଗ  
 ଭାବରେ ନାଥଙ୍କ କାଷ୍ଠପିଣ୍ଡ ନିର୍ମିତ ଅପୂର୍ଣ୍ଣିକା  
 ଅବସ୍ଥାର ନିର୍ମାଣ ମଝିରେ କାର୍ତ୍ତିକ ଅଗଣିତ  
 ନିରାକାର ଅଗାଧ ବିଶ୍ୱାସ, ପୁବିଶାଳ ଓ କମଳାସୁ

ଚକ୍ରଦ୍ୱାର ବିଶିଷ୍ଟ ଶ୍ରୀ ମନ୍ଦିର ପ୍ରତି ଉତ୍ସାହ ନି-  
 ସମୁଦ୍ର କାର୍ତ୍ତିକ ଅବସାନ ତେ, ଭାରତରେ ଅନ୍ୟତ  
 ରଥ ଯାତ୍ରା ପାଳନ ହେଉଥିଲେ ମଧ୍ୟ ପୁରୁପୋତ୍ତମ  
 କ୍ଷେତ୍ରର ଶ୍ରୀ ଗୁଣ୍ଡିଚାକୁ କେବଳ ଡିଡ଼ିଆ କିମ୍ବା  
 ଭାରତୀୟ ନୂହେ ଅଗଣିତ ବିଦେଶୀମାନଙ୍କର କାର୍ତ୍ତିକ  
 ନିରବଚ୍ଛିନ୍ନ ସମାଗମ ହୋଇଥାଏ ଏବଂ ରଥାୟତ୍ତ



ପବତ୍ରତମ ପୁଣି ମୁହୂର୍ତ୍ତରେ ସମଗ୍ର ଶବ୍ଦରେ ବହୁ-  
ବଦ୍ଧ ଗୁଡ଼ାଲ ରଖି ଅଦ୍ଭୁତ ରୂପ ଗ୍ରହଣ କରିବା,  
ଝୁଣା ତେଲ, ମୌଳିକ ପଟ୍ଟୋର, ନାନାବଧି ଲେପ  
ଦ୍ଵାରା ଦେବ ଶବ୍ଦକୁ ପୁଷ୍ଟ କରିବା ପ୍ରଭୃତି ବହୁ  
ଆଚରଣ ଶୁଦ୍ଧ ଶାବର ସଭ୍ୟତାର ପ୍ରତୀକ ଅଟେ ।  
ସେମାନଙ୍କର କୌଣସି ଉପାସନାରେ ମନ୍ତ୍ର ବ୍ୟବହାର  
ନ ଥିବାରୁ ଏହା ଶାବର ସଭ୍ୟତାର ପ୍ରତୀକ ବୋଲି  
ପ୍ରସ୍ତୁତ କରାଯାଏ ।

ପୁଷ୍ପର ଶବ୍ଦର ସେବକ, ଦଇତାପତି ସେବାୟତ-  
ମାନଙ୍କର ଆଚରଣ ଠିକ୍ ଏହି ଭାବରେ ପରିଚାଳିତ ।  
ସେମାନେ ପ୍ରାଚୀନ ଶାବରୀୟ ଗ୍ରାମୀଣକୁ ପ୍ରଥମେ  
ପାଇଁ ସେଠାରେ ପ୍ରାଚୀନ ଶାବରଦେବୀ କାକଟେଇଙ୍କ  
ନିର୍ଦ୍ଦେଶରେ ନିମକଣିଆ ନାମକ ସ୍ଥାନରେ ମହାଦାରୁ  
ସଂଗ୍ରହ କରନ୍ତି । ସେହି ଦାରୁ ତାଙ୍କର ସବସ୍ତୁ ଓ  
ଉକ୍ତ ଦାରୁର ସବସ୍ତୁ ଏମାନେ । ତାହାକୁ ଘେରାଇ  
ସେମାନେ ଶବ୍ଦରପଲ୍ଲୀ ନିର୍ମାଣ କରନ୍ତି । ମହାଦାରୁ  
ମହାପ୍ରଜ୍ଞ ଶଗଡ଼ରେ ରଖି ଉପରେ ବସି ଚଢ଼ି ଶାବର  
ଶବ୍ଦରେ ପୂଜାକରି ଆଖି ନିଜର ଆଗ୍ରଧ ମାଳମାଧବଙ୍କୁ  
କରନ୍ତି । ପୁରୁଣା ବସ୍ତ୍ରକୁ ନେଇ ନିଜର ଆତ୍ମୀୟ ପରି  
ସମାଧି ଦିଅନ୍ତି । ନାଲି କନାର ଶେପଟିଏ ପାରି ଶୁଆଇ  
ଦେଇ ଶିଉଳି ଲତା ତଳେ କାନ୍ଦନ୍ତି; ଘରେ ମାଉପି  
ପିଲେ ରୋଦନ କରନ୍ତି । ପାଣିବୁଡ଼ି ଠାରୁ ସମସ୍ତ  
ଦୁର୍ବଳକୃତ୍ୟ କରନ୍ତି । ଏହା ସହଜ ନୁହେଁ । ଯେଉଁ  
ପୁରୁଷୋତ୍ତମ ବେଦଠାରୁ ପୁରୁଣ ପର୍ଯ୍ୟନ୍ତ ସବବାପା-  
ସନ୍ନତଭାବେ ପବତ୍ରତମ ପ୍ରତିମାବାଦର ନିର୍ଗୁଣ  
ସରୁଣାମୂଳର ପ୍ରତୀକ; ତାଙ୍କୁ ବାପ ବଡ଼ବାପ ମନେକରି  
ହାଣ୍ଡି ପିଟିବାରେ ଆତ୍ମପ୍ରତ୍ୟୟ କେତେ ଦୃଢ଼,  
ସେଇକି ଧାରଣା କେବଳ ଓଡ଼ିଶା ପରି ବଡ଼ତ୍ର  
ଦେଶରେ ସମ୍ଭବ, ଯେଉଁଠାରେ କି ଉପାସନାରେ  
ସବୁଭବ ପ୍ରତ୍ୟକ୍ଷ ରହିଛି ।

ଭବବଦ୍ ଗୀତାରେ ଉପାସ୍ୟ ଉପାସନା ଭେଦର  
ଅତି ଗହନ ତରୁ ଗୋଟିଏ ଶ୍ଳୋକରେ ଲିପିବଦ୍ଧ ଅଛି ।

ଗତିର୍ଭାଷି ପ୍ରଭୁ ସାକ୍ଷୀ ନିବାସୀ ଶରଣ ପୁଷ୍ପୁ ।  
ପ୍ରଭବ, ପ୍ରଲୟ, ସ୍ଥାନ ନିଧାନ ଗଜ ମଦ୍ୟସୁମ୍ ।

ଏଥିରେ ଭଗ୍ନରକ ଅତିରକ ବହୁରକ ଭବସକ  
ତରୁ ନିହିତ ଅଛି । ମାତ୍ର ଏ ସମସ୍ତ ସାଧ୍ୟ ଅଧ୍ୟାୟ  
ଅଗତ, କିନ୍ତୁ ପୁରୁଷୋତ୍ତମ କ୍ଷେତ୍ରରେ ଶିଖର  
ମଧ୍ୟରେ ଏହି ଭବ ଗୁଡ଼ିକ ସେବାରେ ପଡ଼ି  
ଭାବେ ଜଡ଼ିତ । ଅର୍ଥାତ ଅତ୍ୟନ୍ତ ଶୁଦ୍ଧ, ଅଧିକ ଯତ୍ନ  
ପୁଣି ସାହା ବାହାରକୁ ଅତି ମରଳ ଭାବେ ମ  
ଗୁଡ଼ାଡ଼ଗୁଡ଼ ଅଟେ ।

ଗତି—ସେବାୟତ ମାତ୍ରେ ସେବାବେଳେ ଜଗନ୍ନାଥଙ୍କ  
ସେବାଛଡ଼ା ଅନ୍ୟ କୌଣସି ସେବା  
କରନ୍ତିନାହିଁ ; ଏହା ସେମାନଙ୍କର ସ୍ଵଭାବ  
ଗତିଥିଲା ।

ଭଣ୍ଡ—ସେବକମାନେ ନିଜକୁ ସ୍ତ୍ରୀ ଭାବରେ ପ୍ରକାଶ  
କରିଛନ୍ତି, ସଭାଗଣ୍ଡି ପାସିଆ, ନେଇ  
ଗଳକଣ୍ଠ ତଳ ଦୋମୁଡ଼ା ଏହାର ପ୍ରତୀକ  
ଥିଲା ।

ପ୍ରଭୁ—ସେବା ବେଳେ ଦାସୋତ୍ତମ ଦାସ ଭାବରେ  
ଏହି ଶପଥ ସବଦା ମାନନ୍ତି । ଭୁବନେଶ୍ଵର  
କେବଳମ୍,—ସେମାନଙ୍କର ପ୍ରଧାନ ସେବା  
ବାକ୍ୟ ଅଟେ ।

ସାକ୍ଷୀ—ଏମସ୍ତ ଦଲିଲ, ବେଶା, ପଡ଼ା, ସାକ୍ଷୀ  
ନିଶାବରେ ବଡ଼ଠାକୁରଙ୍କ ଶାଖ୍ୟକୁ ପ୍ରମାଣ  
ବୋଲି ଦୃଢ଼ ଭାବରେ ମାନନ୍ତି । ଶିଳାପିତ୍ତ  
ମଧ୍ୟ ଏହି ସାକ୍ଷ୍ୟଲିପିବଦ୍ଧ ଅଛି ।

ନିବାସୀ—ନାମକୁ ମାତ୍ର ଘର ଥିଲେ ମଧ୍ୟ ଶିଖର  
ନିବାସରେ ସବତୋରବେ ଅଧିକାରୀ  
ଚଳନ୍ତି । ଶୀତ ଦୁଃଖ ଶପଥର ସେବା  
ଗୁଡ଼ିକର ସୁଖକୁ ଜଳାଞ୍ଜଳି ଦିଅନ୍ତି ।

ଶରଣ—ଶରଣାଗତ ଭବ ସବଗପବର ମୁକ୍ତ  
ଅଟେ ।



ଏଥିରେ ପ୍ରସ୍ତୁତ ଜଣାଯାଏ ଯେ ଶ୍ରୀ ଜଗନ୍ନାଥଙ୍କଠାରେ  
କେବଳ ଧର୍ମ ପ୍ରଚାରର ଅର୍ଥ ସମନ୍ୱୟ ହେଉଛି ।  
ଜଗନ୍ନାଥମାନଙ୍କ ନିମନ୍ତେ ଦେଶର ଅଧିକାଂଶ ମନ୍ଦିରର  
ଧାର ଯେତେବେଳେ ଛୁଟି ଯେତେବେଳେ ଶ୍ରୀ ଜଗ-  
ନ୍ନାଥଙ୍କ ମନ୍ଦିରର ଦ୍ୱାର ସଦା ଖୁଲୁଛି । ପୁରୀ ପୁରୀ  
ଧର୍ମ ଶ୍ରୀ ଜଗନ୍ନାଥ ଦେଶବାସୀଙ୍କ ଅଭିପ୍ରେୟ ଆରାଧ୍ୟ  
ଦେବତାରୂପେ ରହି ଆସିଛନ୍ତି । ଯେ କେହି ନିଷ୍ଠାର

ସହିତ ଜଗନ୍ନାଥଙ୍କୁ ଆରାଧନା କଲେ, ଜଗନ୍ନାଥ  
ତାହାର ମଙ୍ଗଳକଥା କରନ୍ତି, ଜଗନ୍ନାଥଙ୍କ ସମ୍ମୁଖରେ  
ପ୍ରାର୍ଥାରଣା କଲେ ଏହା ବନ୍ଧୁକ ଧାବଣୀ । ତେଣୁ  
ଜଗନ୍ନାଥ କୌଣସି ଗୋଷ୍ଠୀ କମ୍ପା ସମ୍ପ୍ରଦାୟର  
ଠାକୁର ହୁଏନ୍ତି, ଶ୍ରୀ ଜଗନ୍ନାଥ ସମଗ୍ର ଜାତୀୟ ଠାକୁର  
ଓ ଜଗନ୍ନାଥ ମନ୍ଦିର ଏକ ଜାତୀୟ ମନ୍ଦିର ।

(୫୫ ଦ୍ୱାର ଅବଶିଷ୍ଟାଂଶ)

ପୃଷ୍ଠ ପୂର୍ଣ୍ଣ ( ୫୧୭,୦୦୦ ଟଙ୍କା ) ପରେ ହଜାର  
ଟଙ୍କା । ମାତ୍ର କିଛି କାଳ ପରେ ଚୁଡ଼ିଣ ସରକାର  
କ୍ଷେତ୍ର ଜମିର ପରିଷ୍କରଣ ଦାୟିତ୍ୱ ଶ୍ରୀମନ୍ଦିରର  
ଜଗନ୍ନାଥଙ୍କୁ ହସ୍ତାନ୍ତର କଲେ ଏବଂ ଏଥି ପରେ  
୧୯୩୯ ବାର୍ଷିକ ଦେୟର ପରିମାଣ ୩୯,୧୭୮ ଟଙ୍କା  
୧୨ ଅଣାକୁ ଜମି ଆସିଲା ।

ମନ୍ଦିର ପରିଷ୍କରଣ ପାଇଁ ସର୍ବ ପ୍ରାର୍ଥାପୀ  
ପଣ୍ଡିତ ସରକାର ବହୁ ପରିମାଣରେ ଅର୍ଥ ଦାନ  
କରୁଥିବାକୁ ଶ୍ରୀକ୍ଷୁଧାନ ଧର୍ମ ପାଠକମାନେ ପୁନର୍ବାର  
ଦୃଷ୍ଟି ଦେଇ ଆନ୍ଦୋଳନ ଆରମ୍ଭ କଲେ ।  
ଓଡ଼ିଶାର ପୁଞ୍ଜାବୁପୁଞ୍ଜ ଅନୁଷ୍ଠାନ ପରେ କଟକ  
ଜମିନର ଏ. ପେ. ଏମ୍. ମିଲିଟ୍ରି ସରକାର ମନ୍ଦିରର  
ଜଗନ୍ନାଥମାନ ପାଇଁ 'ନ୍ୟାୟ ଏବଂ ବିଶ୍ୱାସ'ରେ ପୂର୍ବ-  
ପ୍ରଦାନ ଦେୟ ଦେବାପାଇଁ ବ୍ୟୟ ବୋଲି  
ଦର୍ଶାଇ ଥିଲେ । ମାତ୍ର ରେଭିନ୍ୟୁ ବୋର୍ଡ଼ ପାଠୀକର

ବ୍ୟବସ୍ଥାର ଉଚ୍ଚେତ ପରେ ମନ୍ଦିର ପରିଷ୍କରଣ ପାଇଁ  
ଦିଆଯାଇଥିବା ଅର୍ଥ ମଧ୍ୟ ବନ୍ଦ କରି ଦିଆଯିବା ଉଚିତ  
ବୋଲି ସ୍ଥିର କରାଥିଲେ । କିନ୍ତୁ ବହୁ ସମୟ  
ପର୍ଯ୍ୟନ୍ତ ଏହି ସମସ୍ୟାର କୌଣସି ମତାଧାନ ହୋଇ-  
ପାରିଲା ନାହିଁ । ଚୁଡ଼ିଣ ସରକାର ମନ୍ଦିର  
ପରିଷ୍କରଣ ନିମିତ୍ତ ଅର୍ଥଦାନ ବ୍ୟବସ୍ଥାର ଉଚ୍ଚେତ  
ପାଇଁ କୌଣସି ଏକ ନିର୍ଦ୍ଦିଷ୍ଟ ସିଦ୍ଧାନ୍ତରେ ଉପମତ  
ହେବାକୁ ସମର୍ଥ ହେଲେ ନାହିଁ । ଅବଶେଷରେ  
୧୮୫୭ ଖ୍ରୀଷ୍ଟାବ୍ଦରେ ଗଭର୍ଣ୍ଣର-ଜେନେରାଲଙ୍କ  
ଶାସନ ପରିଷଦରେ ସିଦ୍ଧାନ୍ତ କାଗଲ ଯେ ମନ୍ଦିରକୁ  
ବାର୍ଷିକ ସହାୟ୍ୟ ପରିବର୍ତ୍ତନର ପୁଣ୍ୟ ଜିଲ୍ଲାରେ ସମାନ  
ରାଜସ୍ୱ ମିଳୁଥିବା କେତେକ ଜମି ଖୋର୍ଦ୍ଧା ରାଜା  
ତଥା ମନ୍ଦିର ଜଗନ୍ନାଥଙ୍କୁ ହସ୍ତାନ୍ତର ଦେବା  
ଉଚିତ । ଶେଷରେ ୧୮୭୩ ମସିହାରେ ମନ୍ଦିରର  
ପରିଷ୍କରଣ ପାଇଁ ସରକାରୀ ସାହାଯ୍ୟ ବ୍ୟବସ୍ଥା  
ପୂର୍ଣ୍ଣପୂରି ବନ୍ଦ ହେଲା ।



# “କୃଷି ଓ ଶିଳ୍ପର ବିକାଶ ଦେଶର ଉନ୍ନତିରେ ସାହାଯ୍ୟ କରେ”

- \* ଏହି କର୍ପୋରେସନ୍ ଡିଭିଜନ ରୂପେ ୨୦ ଅଣ୍ଟା ଶକ୍ତି ସେକାୟୋଗ୍ରାଫିଆ “ଜେଟର”, ରିସିପ୍ସନ (U. S. S. R.) ୧୪ ଅଣ୍ଟା ଶକ୍ତି ‘ଡି : ଟି : ୧୪ ବି’ ଓ ବାଇଲେଉସ ୫୦ ଅଣ୍ଟା ଶକ୍ତିର ସ୍ଟାଲିନ ଏବଂ ଏହାର ଅନ୍ୟାନ୍ୟ ଉପକରଣ ଯୋଗାଇ ଦେବା ନିମନ୍ତେ ଓଡ଼ିଶା ପାଇଁ ଏକମାତ୍ର ପରିବେଷକ ।
- \* ଗ୍ରାମାଞ୍ଚଳରେ ଶିଳ୍ପର ବିକାଶ ଓ ଭଲ ଜିନିଷ ଉଚିତ ମୂଲ୍ୟରେ ଯୋଗାଇ ଦେବା ପାଇଁ କାଠ କାରଖାନା—ଲୁଗା ପାତ୍ରିକ କାରଖାନା—ଟାଇଲ୍ କାରଖାନା—ଆଲୁମିନିୟମ ବାସନ—ବାଲି କାରଖାନା—କରତକଳ—ଧାନକଳ—ଗନ୍ଧକଳ—ତେଲକଳମାନ ସ୍ଥାପିତ ହୋଇଅଛି ।
- \* ଶିଳ୍ପ କାରଖାନାମାନଙ୍କରେ ବ୍ୟବହୃତ ଲୁହା ଓ ଇସ୍ପତର ବଦର, ପ୍ଲେଟ୍, ଛତା ଏବଂ ଚମ୍ପା, ଦସ୍ତା, ଟିଣ ପ୍ରଭୃତି ଉଚିତ ମୂଲ୍ୟରେ ଯୋଗାଇ ଦିଆଯାଏ ।
- \* ଏହି କର୍ପୋରେସନର ବ୍ରହ୍ମପୁରରେ ଥିବା “ଜେନେରାଲ ଇଞ୍ଜିନିୟରିଂ ଏଣ୍ଡ ସାପ୍ଲାଇସ୍ ଓ ଟ୍ରାକ୍ଟର୍”ରେ ସର୍କିଟ୍ ପଦ୍ଧତି, ସାମୁଦ୍ରିକ ପଦ୍ଧତି ଏବଂ ସ୍କୁଲ କଲେଜର ବିଜ୍ଞାନଗାରମାନଙ୍କର ଦରକାରୀ ପଦ୍ଧତି ତିଆରି ହୁଏ ।

ଓଡ଼ିଶା ଆଗ୍ରୋ ଏଣ୍ଡ ସ୍ପାଇରାଲ୍ ଇଣ୍ଡଷ୍ଟ୍ରିଜ୍ କର୍ପୋରେସନ ଲି.:

କଲ୍ଲା ମଇଦାନ, ପୋ : ବ : ନଂ ୮୫, କଟକ-୧

ଶାଖା ଅଫିସମାନଙ୍କ :-

ଭୁବନେଶ୍ୱର, ସମ୍ବଲପୁର, ବ୍ରହ୍ମପୁର, ସୁନାବେଡ଼ା

କାନ୍ଥ ଭଙ୍ଗାର କରାଯାଇ ଏକ ସ୍ଥାନରେ ପ୍ରତିଷ୍ଠା କରାଯାଇ । ବର୍ତ୍ତମାନ ପୁସ୍ତକ ଗୁଣ୍ଡିଚା ମନ୍ଦିର ଯେଉଁଠି ଶେଷରେ ସେହି ସ୍ଥାନରେ ପ୍ରଥମେ ଏହି ପବନ ଦାନ୍ତ ଉତ୍ସବର ବର୍ଣ୍ଣାସ କରାଯାଏ ।

ସଜା ଇନ୍ଦ୍ରଦ୍ୟୁମ୍ନ ଏହାପରେ ଉକ୍ତ କାଠଗଡ଼ରୁ ମୂର୍ତ୍ତି ନିର୍ମାଣ କରାଇବା ଉଦ୍ଦେଶ୍ୟରେ ମହାରଣା (ଦେବତା) ମାନଙ୍କୁ ନିୟୁକ୍ତ କଲେ । କିନ୍ତୁ ମହାରଣା-ମାନଙ୍କ ଦାନହତ୍ୟାର ଏହି କାଠର ପୁଣି ମାତ୍ରେ ଶୁଣିଗଣ୍ଡି ହୋଇଗଲା । ପରିଶେଷରେ ଅନନ୍ତ ମହାରଣା ନାମକ ଏକ ବୃଦ୍ଧ ବଢ଼େଇ (ସ୍ୱୟଂ ଉଗବାନ ଶ୍ୱଶୁର ବୃଦ୍ଧ ମହାରଣାର ଛଦ୍ମ ବେଶ ଧାରଣ କରି ମୂର୍ତ୍ତି ନିର୍ମାଣ ପାଇଁ ଆସିଥିଲେ ବୋଲି ବର୍ଣ୍ଣାସ କରାଯାଏ) ମୂର୍ତ୍ତି ନିର୍ମାଣର ଦାୟିତ୍ୱ ଗ୍ରହଣ କରିବାକୁ ସ୍ୱୀକୃତ ହେଲେ । କିନ୍ତୁ ଗୋଟିଏ ସର୍ତ୍ତ ରଖାଗଲା ଯେ ମହାରଣା ଗୋଟିଏ ଆବଦ୍ଧ ପ୍ରକୋଷ୍ଠରେ ମୂର୍ତ୍ତି ନିର୍ମାଣ କରିବେ ଏବଂ ୨୧ ଦିନ ପର୍ଯ୍ୟନ୍ତ ତାକୁ କେହି ଦର୍ଶନ କରି ପରିବେ ନାହିଁ । ଏହି ସର୍ତ୍ତରେ ଇନ୍ଦ୍ରଦ୍ୟୁମ୍ନ ସମ୍ମତ ହେଲେ । କିନ୍ତୁ କିଛିଦିନ ପରେ ମହାରଣା ରହିଥିବା ଅବଦ୍ଧ ପ୍ରକୋଷ୍ଠରୁ କୌଣସି ଶବ୍ଦ ଶୁଣା ନ ଯିବାରୁ ଜଣା ଉଦ୍‌ହତ୍ ହୋଇପଡ଼ିଲେ । ଶେଷରେ ପୂଜାକୁ ପ୍ରତିଷ୍ଠିତକୁ ଉପେକ୍ଷା କରି ପ୍ରକୋଷ୍ଠ ଖୋଲିଦେଲେ । କିନ୍ତୁ ସେଠାରେ ମହାରଣାଙ୍କର କୌଣସି ଚିହ୍ନବର୍ଣ୍ଣ ନାହିଁ, କେବଳ ରହିଥିଲେ ଶ୍ରୀ ଜଗନ୍ନାଥ, ଅଗ୍ରଜ କଳକର ଓ ଉତ୍ତୀ ପୁରାତାଙ୍କ ଅସଂପୂର୍ଣ୍ଣ ମୂର୍ତ୍ତି । ଏହି ଶବ୍ଦ ଠାକୁରଙ୍କୁ ସ୍ୱପ୍ନରେ ଓ ସ୍ୱପ୍ନଜିତ ରଥରେ ମନ୍ଦିରକୁ ନେଇ ମହାସମାବେଦରେ ଠାକୁରମାନଙ୍କୁ ପ୍ରତିଷ୍ଠା କରାଗଲା ।

କୌଣସି ପୋଥିପତ୍ରର ବର୍ଣ୍ଣନା ସହିତ ଏହି ଚିତ୍ର ଠାକୁରଙ୍କ ବିଶେଷ ସାମଞ୍ଜସ୍ୟ ରହିଥିବାର ଦେଖା-ଯାଏ । ବିଦିକ ସ୍ତରରେ ମଧ୍ୟ ଜଗନ୍ନାଥ ଉପାସନାର ଶକ୍ତିଶାଳୀ ପ୍ରମାଣ ରହିଛି । ଏଥିରୁ ପ୍ରକ୍ତ ପ୍ରତିପାଦିତ ଦ୍ୱୟ ନିଜ ପ୍ରସଙ୍ଗ, ଜୁଲାଇ - ୧୯୭୯

ଯେ, ବିଗତ ଦୁଇହଜାର ବର୍ଷବ୍ୟାପୀ ନରବଞ୍ଚିନ-ଭାବେ ଜଗନ୍ନାଥଙ୍କ ଉପାସନା ହୋଇ ଆସୁଛି । କେବଳ ଏତିକି ନୁହେଁ, ବୌଦ୍ଧ, ଜୈନ, ଶାକ୍ତ, ବୈଷ୍ଣବ ତଥା ଅନ୍ୟ ସମସ୍ତ ଧର୍ମର ଅପୂର୍ବ ସମନ୍ୱୟ ଘଟିଛି ଶ୍ରୀ ଜଗନ୍ନାଥଙ୍କଠାରେ । ପୁସ୍ତକ ମନ୍ଦିର ବୈଷ୍ଣବ ଧର୍ମ ତଥା ଭକ୍ତଯୋଗର ମୂଳପୀଠ ରୂପେ ବିବେଚିତ ହୋଇଥାଏ । ଶ୍ରୀ ଜଗନ୍ନାଥ ମନ୍ଦିରର ସମସ୍ତ ସାତମାତ୍ର ଓ ମନ୍ତ୍ର ଇତ୍ୟାଦି ଅନୁଧ୍ୟାନ କଲେ ଜଣାପଡ଼ିବ ଯେ, ହିନ୍ଦୁଧର୍ମର କୌଣସି ଶ୍ରେଣୀ ଅଥବା ସମ୍ପ୍ରଦାୟକୁ ବାଦ୍ ଦିଆଯାଇ ନାହିଁ । ଏହି କାରଣରୁ ଜଗନ୍ନାଥ ସୁଗ ସୁଗବ୍ୟାପୀ ସମଗ୍ର ଦେଶବାସୀଙ୍କ ଆରାଧ୍ୟ ଦେବତା ରୂପେ ପୂଜା ପାଇ ଆସୁଛନ୍ତି । ଶ୍ରୀ ଶଙ୍କର-ଗୁରୁଧର୍ମ ନବମ ଶତାବ୍ଦୀରେ ପୁସ୍ତକ ରୂପରେ ଆସି ଏହାକୁ ନିଜର ପୀଠସ୍ଥଳୀ ରୂପେ ବାଛିଥିଲେ । ଦାଦଶ ଶତାବ୍ଦୀରେ ଶ୍ରୀ ରାମାନୁଜ ଜଗନ୍ନାଥ ଉପାସନାକୁ କେନ୍ଦ୍ର କରି ନିଜର ଧର୍ମମତ ପ୍ରବର୍ତ୍ତନ କରିଥିଲେ । ମାଧବାଚାର୍ଯ୍ୟ ଓ ଶ୍ରୀ ଚୈତନ୍ୟ ମଧ୍ୟ ପୁସ୍ତକରେ ନିଜ ନିଜର ଧର୍ମମତ ପ୍ରତିଷ୍ଠା କରିଥିଲେ । ଶ୍ରୀ ଚୈତନ୍ୟ ଦୀର୍ଘକାଳ ଯାଏଁ ପୁସ୍ତକରେ ଅବସ୍ଥାନ କରିଥିଲେ । ଶିଖଧର୍ମ ପ୍ରବର୍ତ୍ତନ ଗୁରୁନାନକ ପୁସ୍ତକ ଶ୍ରୀ ଜଗନ୍ନାଥଙ୍କ ଦର୍ଶନରେ ଆସିଥିଲେ ଏବଂ ଶିଖ ଧର୍ମବଲ୍ଲମ୍ବୀମାନେ ମଧ୍ୟ ଶ୍ରୀ ଜଗନ୍ନାଥଙ୍କୁ ଉପାସନା କରିଥାନ୍ତି । ସନ୍ତ କବୀରଙ୍କ ଅନୁଗାମୀମାନେ ମଧ୍ୟ ଜଗନ୍ନାଥ ଉପା-ସନାରେ ପରମ ଚତୁଃ ଭକ୍ତ କରିଥାନ୍ତି ।

ଶବ୍ଦରମାନେ ବ୍ରାହ୍ମଣ ନୁହନ୍ତି । କିନ୍ତୁ ସେମାନେ ପ୍ରାରମ୍ଭରୁ ଜଗନ୍ନାଥଙ୍କ ଉପାସକ ବୋଲି ଦାବୀକରି ଆସୁଛନ୍ତି । ମନ୍ଦିରରେ ପ୍ରବଳତା ମାତ୍ର ତଥା ଠାକୁର-ମାନଙ୍କ ସେବା କାର୍ଯ୍ୟରେ ଏମାନଙ୍କର ଗୁରୁତ୍ୱପୂର୍ଣ୍ଣ ଭୂମିକା ରହିଛି । ବିଶେଷ କରି ସ୍ଥାନପୂର୍ଣ୍ଣିମା, ରଥଯାତ୍ରା ଏବଂ ନବକଳେବର ଉତ୍ସବ ସମୟରେ ଠାକୁରମାନଙ୍କ ସେବା ଓ ପୂଜାର ଦାୟିତ୍ୱ ଏହି ଶବ୍ଦରମାନଙ୍କ



ପ୍ରଥମକୁ କେନ୍ଦ୍ର କରି କୌଣସି ବାଦାନ୍ତବାଦ  
ଉଠାଇବା ଅନୁପଦ । ଆଦୃର ମଧ୍ୟ ତନି ଠାକୁରଙ୍କ  
ପାଟି ଲୁଗାରେ ଆଦୃର ନ କର ସେମାନଙ୍କୁ ଦର୍ଶନ  
କରିବା ନିଷେଧ ହୋଇ ଏହି ପୁସ୍ତକରେ ନିକେଶ  
ରହିଛି । ଏପରି ନକଲେ ଜନସାଧାରଣ ଭୟଭୀତ  
ହୋଇପଡ଼େ ଏବଂ ସେମାନେ ପ୍ରାପଗ୍ରସ୍ତ ହେବା  
ପରେ ସଙ୍ଗେ କରି ନି ସଂଜ୍ଞାମଳ ଶ୍ରେଣୀ, ଦୁର୍ଭିକ୍ଷର  
ଶିକାର ହେବେ ଓ ସେମାନଙ୍କର ବଂଶ ଲୋପ  
ପାଇବ । ଏହି ବସ୍ତୁ ସେ ଆର୍ଯ୍ୟମାନଙ୍କର ନୁହେଁ  
ଏହା ଚାହାର ଆଉ ପ୍ରମାଣ ହୋଇ ପାରେ କ ?

ସେ ଯାହା ହେଉ ପଛକେ ଜନ୍ମାଥ ଓ  
ଆହବାସୀ ସଂପ୍ରଦାୟଙ୍କ ମଧ୍ୟରେ ବହୁ ଯୋଗସୂତ୍ର  
ରହିଛି ।

ମଧ୍ୟ ପ୍ରଦେଶରେ ବିଳାସପୁର ଜିଲ୍ଲାରେ ସିଓର-  
ନାଗପୁଣ ନାମକ ଏକ ସ୍ଥାନ ଅଛି । ସିଓର ନାମକ  
ଏକ ବୃକ୍ଷ ଶ୍ରେଣୀ ସନ୍ଧ୍ୟାସୀଙ୍କ ନାମାନୁସାରେ ଉକ୍ତ  
ସ୍ଥାନର ନାମକରଣ ହୋଇଛି । ଏହି ସନ୍ଧ୍ୟାସୀ  
ଜଗନ୍ନାଥଙ୍କ ଉପାସନା କରୁଥିଲେ ବୋଲି କଥିତ  
ଅଛି । ଏହି ଅଞ୍ଚଳର ଶରଣମାନେ ନିଜ ନିଜକୁ  
ସିଓର-ନାଗପୁଣ ଶରଣ ବୋଲି ପରିଚୟ  
ଦେଇଥାନ୍ତି ।

କେନ୍ଦୁଝର ଜିଲ୍ଲାରେ ବାସ କରୁଥିବା ଶରଣ-  
ମାନଙ୍କ ମଧ୍ୟରେ ବହୁ ହିନ୍ଦୁ ଶାକ୍ତିମତ ପ୍ରଚଳିତ  
ଅଛି । ଏମାନେ ମଧ୍ୟ ନୈବେଦ୍ୟ ଆକାରରେ  
ଫଳମୂଳ ଦେଇ ଜଗନ୍ନାଥଙ୍କୁ ଉପାସନା କରିଥାନ୍ତି ।  
ଏମାନଙ୍କର ବ୍ରହ୍ମଣୀ ପୁସ୍ତକ ଅଛି । ପୁସ୍ତକ  
ଶ୍ରୀ ବଳଭଦ୍ର ଠାକୁର ପ୍ରତିବର୍ଷ ପବିତ୍ର ଯଜ୍ଞୋପବୀତ  
ଧାରଣ କରିପାରିବା ପରେ ଉକ୍ତ ବ୍ରାହ୍ମଣୀ ପୁସ୍ତକ  
ଶରଣମାନଙ୍କୁ ଯଜ୍ଞୋପବୀତ ପ୍ରଦାନ କରିଥାନ୍ତି ।  
ବସୁ ଶବର, ଜଗ ଶବର ଓ ଲଳିତାଙ୍କ

ବଂଶଧର ବୋଲି ଏମାନେ ନିଜକୁ ବିଭିନ୍ନ  
ରାଜା ଇନ୍ଦ୍ରଦ୍ୟୁମ୍ନଙ୍କ ବ୍ରାହ୍ମଣୀ ଦୁର୍ଗା  
ଲଳିତା ବିବାହ କରିଥିଲେ ।  
ସମ୍ପର୍କରେ ଯେଉଁସବୁ ଉପାଖ୍ୟାନ  
ସବୁଥିରେ ଏହି ଶରଣମାନଙ୍କ ବିଷୟରେ

ପ୍ରତିବର୍ଷ ପୁଷ୍ୟରେ ଅନୁଷ୍ଠିତ ହେଉଥିବା  
ନମନ୍ତେ ରଥ ନିର୍ମାଣ ପାଇଁ  
କେନ୍ଦୁଝରର ଭୂୟାଁ ସଂପ୍ରଦାୟର  
କାଠ ଓ ରଥ ଟାଣିବା ପାଇଁ ଦଲ୍ଲିତ  
ଥିଲେ ।

ମୟୂରଭଞ୍ଜ ଜିଲ୍ଲା ଶିମିଳିପାଳ ପର୍ବତ୍ୟ ଅଞ୍ଚଳରେ  
ବାସ କରୁଥିବା ଶରଣ ସଂପ୍ରଦାୟର  
ନିଜ ନିଜକୁ ବସୁ ଶବର ବା ବିଶ୍ଵ ବସୁଙ୍କ ବଂଶଧର  
ବୋଲି ପରିଚୟ ଦେଇଥାନ୍ତି । କେତେକ ଶରଣ  
ପରିବାର ବାରିପଦାରେ ଅନୁଷ୍ଠିତ ରଥ  
ସମୟରେ ଜଗନ୍ନାଥଙ୍କ ରଥରେ ଶକ୍ତି ଏ ପଦ୍ମକୁ  
ଆକ୍ରାନ୍ତ କରିବାକୁ ସୁଯୋଗ ପାଇଛନ୍ତି । ସେମାନେ  
ଜଗ ଶବରଙ୍କ ବଂଶଧର ବୋଲି କହିଥାନ୍ତି ଏ  
ବ୍ରାହ୍ମଣୀ ଶରଣା ରୂପେ ନିଜକୁ ପରିଚୟ ଦେଇଥାନ୍ତି  
ଏହି ଶରଣା ମାନେ 'ପାଟିବରୀ' ଉପବୀତ  
କରିଛନ୍ତି । ବୋଧହୁଏ ଏହି ଶରଣମାନେ ପୂର୍ବ  
ଶରଣ ସଂପ୍ରଦାୟର ଅନ୍ୟ ଏକ ଶାଖାର ହେବେ ।

ଶରଣ ସଂପ୍ରଦାୟର ଅନ୍ୟ ଏକ ଶାଖା  
ପିଠିଆ ରୂପେ ପରିଗଣିତ । ଏମାନେ ପୂର୍ବ ଶରଣ  
ରଥ ଟାଣାରେ ଭାଗ ନେଇଥାନ୍ତି । ଏହି ଶରଣ  
ଲୋକ ପୁସ୍ତକ ସତ୍ତର ନିକଟରେ ବାସ କରନ୍ତି  
ନିଷ୍ଠର ଜମି ଭୋଗଦଖଲ କରିଛି । ଏମାନେ  
ଯଜ୍ଞୋପବୀତ ଧାରଣ କରିଛି, ମହାପାତ୍ର  
ନାହିଁ କିମ୍ବା କୁକୁଡ଼ା ଉପିଣ କରିଛି ମତ୍ତ

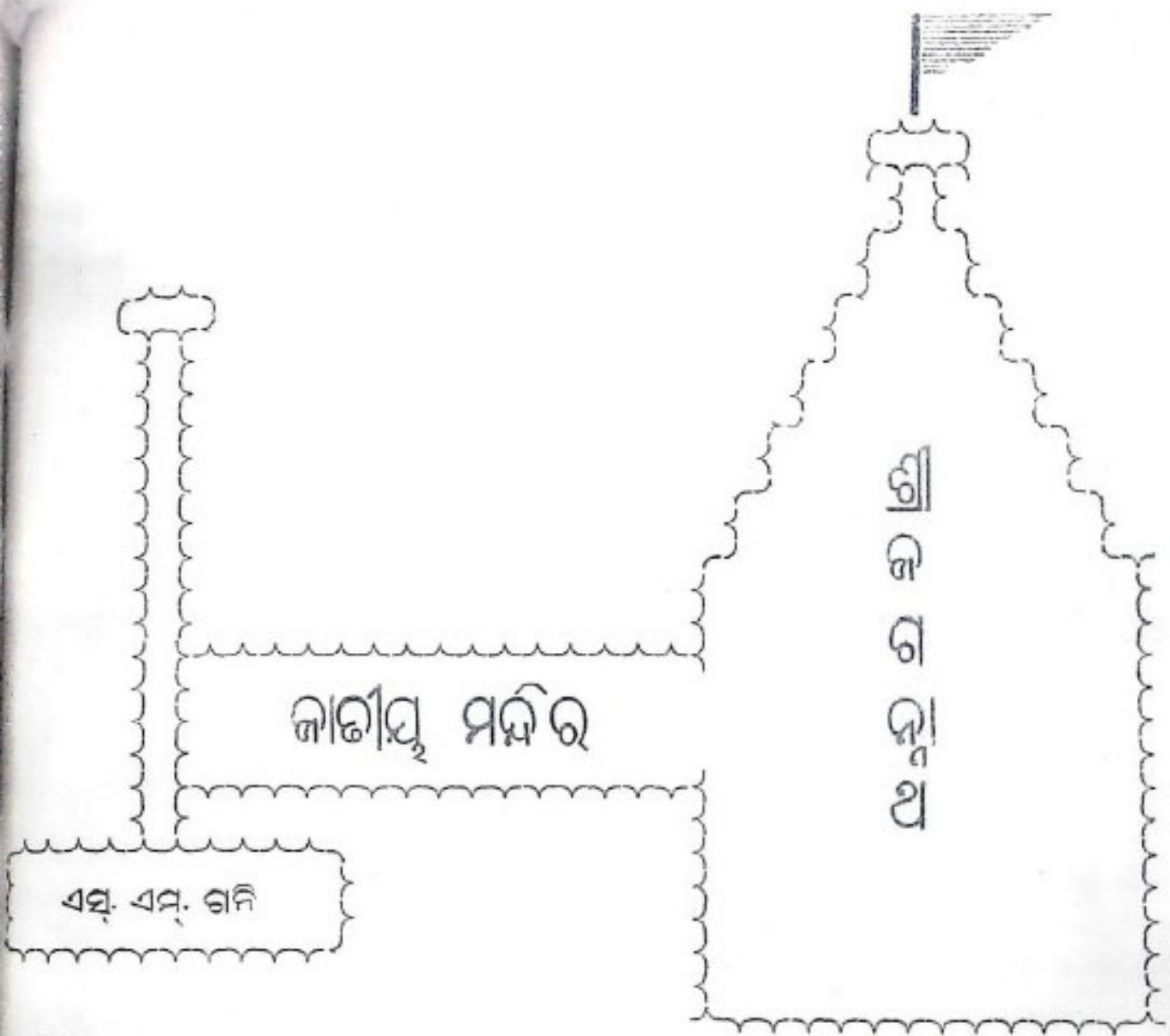

ଭାରତରେ ପ୍ରସିଦ୍ଧ ଚାରିଆଡ଼ ମଧ୍ୟରେ ପୁଣି  
 ଚଳନ୍ତା ଧ୍ୟାନ ଅନ୍ୟତମ । ବସନ୍ତାଗ ଦେଶର ବିଭିନ୍ନ  
 ପ୍ରକାର ଲକ୍ଷ ଲକ୍ଷ ଧର୍ମ ଶାସ୍ତ୍ର ଶାନ୍ତିପାଣି ଶ୍ରୀ ଜଗନ୍ନାଥ,  
 ବନଭଦ୍ର ଓ ଚରଣୀ ସୁଭଦ୍ରାଙ୍କ ଦର୍ଶନ ଉଦ୍ଦେଶ୍ୟରେ  
 ସୁଖ ଅସିଥ ରୁ ।

କମ୍ପଦନ୍ତୀ କହେ ସେ ଅକର ଏହି ପୁଣି ବହୁକାଳ  
 ଉଦ୍ଦେଶ୍ୟରେ ଅବସ୍ଥିତ ଥିଲ । ଏହି ଅରଣ୍ୟ ମଧ୍ୟରେହିଁ  
 ପାକବର ମାଳମଧ୍ୟକ ପୂଜା ପାଉଥିଲେ । ମାଳବର

ବଜା ଇନ୍ଦ୍ରଦ୍ୟୁମ୍ନଙ୍କ ଚଣ୍ଡର ଅନୁରକ୍ତି ଏବଂ ଉଦ୍ୟମ  
 ଫଳରେ ମାଳମଧ୍ୟକଙ୍କୁ ଆବିଷ୍କାର କରିବା ସମ୍ଭବପର  
 ହେଲା । କିନ୍ତୁ ଏହି ଆବିଷ୍କାର ପଛରେ ରହିଥିଲା ରଜା  
 ଇନ୍ଦ୍ରଦ୍ୟୁମ୍ନଙ୍କ ବ୍ରାହ୍ମଣ ପୂଜକ ବିଦ୍ୟାପତିଙ୍କ ଅକ୍ଳାନ୍ତ  
 ପରିଶ୍ରମ ଓ ଚଷ୍ଟା । ଇନ୍ଦ୍ରଦ୍ୟୁମ୍ନଙ୍କ ନିଦେ ଶତମେ  
 ବିଦ୍ୟାପତି ମାଳମଧ୍ୟକଙ୍କ ସନ୍ତାନରେ ଆସି ଏକ  
 ଶବର ପତ୍ନୀରେ ଉପନୀତ ହେଲେ । ଏହି ଶବର  
 ସମ୍ପ୍ରଦାୟର ଲୋକମାନେ ଏବେ ମଧ୍ୟ ଓଡ଼ିଶାରେ  
 ଦେଖିବାକୁ ମିଳନ୍ତି । ବିଦ୍ୟାପତି ଶବର ପତ୍ନୀରେ  
 ବିଶ୍ୱାସପୂ ନାମକ ଜଣେ ଶବର ଗୃହରେ ଆଶ୍ରୟ



ପବିତ୍ର ରଥଯାତ୍ରା ଓ ଶ୍ରୀଶ୍ରୀଜଗନ୍ନାଥ ମହାପ୍ରଭୁଙ୍କର  
ନବକଳେବର ଉପଲକ୍ଷେ

ଓଡ଼ିଶାର ଅଗଣିତ ଜନସାଧାରଣ ତଥା ଚିତ୍ରପ୍ରେମୀଙ୍କୁ

ରାଜରାଣୀ ଫିଲ୍ମ୍ସ୍

ଦିନମୁ ଅଭିନୟନ ଜଣାଇବା ସଙ୍ଗେ ସଙ୍ଗେ ତାଙ୍କର ପ୍ରଥମ ଓଡ଼ିଆ କଥାଚିତ୍ର

“ବନ୍ଦନା”

ଓଡ଼ିଶାର ବହୁଳ ପ୍ରେସାଲୟରେ ସେପ୍ଟେମ୍ବର ମାସ ୧୯୭୯ରେ ମୁକ୍ତିଲାଭ କରିବାର ଯୋଷଣା କରୁଛି ।

ମୁଖ୍ୟ ଭୂମିକାରେ—ବାବୁ, ଗୋବିନ୍ଦ ଚେକ, ଧୀର ବିଶ୍ୱାଳ, ପ୍ରଶାନ୍ତ ନନ୍ଦ, ଲଲାଦୁଲକ, ଗୀତା,  
ଉଦ୍ୟା, ଡଲ, ଗୀତାଞ୍ଜଳି, ସାଗର, ନର, ଅଭୟ ମିଶ୍ର, ନିରଞ୍ଜନ ପଟ୍ଟନାୟକ,  
କୃଷ୍ଣମଣି ଓ ଆଦୁର ଙ୍କ ଜଣ ନୂତନ ଅଭିନେତା-ଅଭିନେତ୍ରୀ ।

ସଙ୍ଗୀତ ପରିଚାଳନା । ଶ୍ରୀ କୁମାର

ଚିତ୍ର ନାଟ୍ୟ ଓ ନିର୍ଦ୍ଦେଶନା—ଶ୍ରୀ ନିତାଇ ପାଲିତ

ମୁଖ୍ୟ ଉପାଦେୟା ଓ ପରିଚାଳକ—ଶ୍ରୀ ଧୀର ବିଶ୍ୱାଳ ଓ  
ଶ୍ରୀ ନିରଞ୍ଜନ ପଟ୍ଟନାୟକ

ସମ୍ପୂର୍ଣ୍ଣ ବିକରଣୀ ପାଇଁ ଆଜି ପସ୍ତାକାପ କଲେ—

ରାଜରାଣୀ ଫିଲ୍ମ୍ସ୍

ସ୍ୱ.ଭାଦ୍ରାଟ, କଟକ—୧

ସେମାନଙ୍କର ଆଗ୍ରହ ଉର୍ଗର ଏକ ଉତ୍ପାଦକର ବିକରଣ  
 କରାଯାଇଥିବା ସମୟରେ ଦୃଷ୍ଟିକୁ ଆଣିଥିଲେ ।  
 ସେହି ଶ୍ରୀକୃଷ୍ଣ ଉପରେ ଓ ଦାଉକଲ  
 କରାଯାଇଥିବା ଏକ ଏକ ଅନୁକୂଳ୍ୟକୁ  
 କରାଯାଇଥିବା ବୋଲି ସେ ବିଶ୍ୱାସ କରୁଥିଲେ ।  
 ଅନ୍ୟ ପୁସ୍ତକରେ ଶ୍ରୀକୃଷ୍ଣ ଆନ୍ ପଦ୍ମୀମାନଙ୍କର ଧର୍ମ  
 ଉପରେ ଏହାର ପତର ବର୍ଷ ପରେ ୧୮୨୩ ମସିହାରେ  
 ହୋଇଥିଲା; କିନ୍ତୁ ୧୮୧୩ ମସିହାରେ  
 ଶ୍ରୀକୃଷ୍ଣର ଅଧ୍ୟାୟୀ କମିଶନର ଜନ୍ ରାୟ ଉପରେ  
 ଏହାର ପାଠ୍ୟର ଆଦାୟ ବନ୍ଦ କରିଦେବା ପାଇଁ  
 ସରକାରଙ୍କ ପାଖରେ ଦୃଢ଼ ଦାବୀ କରିଥିଲେ ।  
 ସରକାର କଡ଼ଲଟ ଏପରି ଦାବୀକୁ ପ୍ରତ୍ୟାଖ୍ୟାନ  
 କରିଦେବା ପରେ ସଙ୍ଗେ ସୁକ୍ତି ଦେଖାଇଥିଲେ ଯେ  
 ପାଠ୍ୟର ଆଦାୟ ବନ୍ଦ ହେଲେ ପାଠ୍ୟମାନେ  
 ଜଗନ୍ନାଥଙ୍କ ପତ୍ନୀ ଓ ପତ୍ନୀଆଶ୍ରମମାନଙ୍କ ଦ୍ୱାରା ଘୋର  
 ପ୍ରତିଷେଦ ହେବେ । ପାଠ୍ୟମାନଙ୍କର ମଙ୍ଗଳ ପାଇଁ  
 ସରକାର ବ୍ୟବସ୍ଥା ବାଞ୍ଛନୀୟ ।

ପ୍ରଥମ ଥରପାଇଁ ଭାରତ ଶାସନକୁ ନିୟନ୍ତ୍ରିତ  
 କରୁଥିବା ବୋର୍ଡ଼ର ସଭାପତି ଗୁଲ୍‌ସ୍ ଗ୍ରାଣ୍ଟଙ୍କର  
 ଉଦ୍ଦେଶ୍ୟମ ହେଲା ଯେ ଭାରତ ସରକାରଙ୍କର ମନ୍ଦିର  
 ପରିଚାଳନା ଓ ପାଠ୍ୟର ଆଦାୟ ବ୍ୟବସ୍ଥା ଲୋକଙ୍କ  
 ମନରେ ଉତ୍ତର ସନ୍ଦେହ ସୃଷ୍ଟି କରିବା ଓ ଧର୍ମପତ୍ରକୁ  
 ନିଷିଦ୍ଧ ଦୃଷ୍ଟିଭୂତ କରିବୁ । ତେଣୁ ଏ ସଂଜ୍ଞାରେ  
 ୧୮୩୩ ମସିହାରେ ଭାରତ ସରକାରଙ୍କୁ ପାଠ୍ୟ କର  
 ଯାଇ ଦେବା ପାଇଁ ନିର୍ଦ୍ଦେଶ ଦିଆଗଲା ।

କିନ୍ତୁ ଏ ନିର୍ଦ୍ଦେଶ ସତ୍ତ୍ୱେ ମଧ୍ୟ ଭାରତ ସରକାର  
 ଶ୍ରୀକୃଷ୍ଣର କିଛି କାର୍ଯ୍ୟାନୁଷ୍ଠାନ ଗ୍ରହଣ କଲେ  
 ନାହିଁ । ପୁଣି ଥରେ ୧୮୩୩ ମସିହାରେ  
 ସରକାର ପାଠ୍ୟମାନଙ୍କର ଏ ବିଷୟ ଉତ୍ତୁଥାପନ  
 କରିବା ଓ ଭାରତ ସରକାରଙ୍କୁ ଭୁବନେ ୧୮୩୩  
 ମସିହାର ନିର୍ଦ୍ଦେଶନାମାକୁ କାର୍ଯ୍ୟକାରୀ କରିପା

ଲଗି କୁହାଗଲା । ପରବର୍ତ୍ତୀରେ ଏଥିପାଇଁ କଡ଼  
 ଲଟ ଲଢ଼ି ଅନୁକୂଳ ଅମଳରେ ୧୮୪୦ ମସିହାରେ  
 ଏକ ଆଇନ ପ୍ରଣୟନ ହେଲା । ଏହି ଆଇନ  
 ବଳରେ ଏକାଧାରୀ, ଶୟା ଓ ପୁସ୍ତକ ପ୍ରକାର  
 ପାଠ୍ୟର ସମ୍ପୂର୍ଣ୍ଣ ରୂପେ ବନ୍ଦ କରିଦିଆଗଲା ।  
 ଜଗନ୍ନାଥ ମନ୍ଦିରର ସମସ୍ତ ପ୍ରକାର ଆରାଧନା  
 ପରିଚାଳନା ବ୍ୟବସ୍ଥା ଖୋର୍ଦ୍ଧା ସରକାର ଉପରେ  
 ନ୍ୟସ୍ତ ହେଲା । ପାଠ୍ୟମାନେ ପୁଲକାରେ ଦାନ  
 କରୁଥିବା ଅର୍ଥ ବ୍ୟତୀତ ସେମାନଙ୍କଠାରୁ ଆଉ  
 କୌଣସି ପ୍ରକାର ଅର୍ଥ ଆଦାୟ ନ କରିବା ଲାଗି  
 ରଜାଙ୍କ ନିର୍ଦ୍ଦେଶ ଦିଆଗଲା । ଅବଶ୍ୟ ସରକାର  
 ଜଗନ୍ନାଥଙ୍କର ଭୂସମ୍ପତ୍ତିର ପରିଚାଳନା ନିଜ ଅଧୀନରେ  
 ରଖି ସେଥିରୁ ପ୍ରାପ୍ୟ ରାଜସ୍ୱକୁ ମନ୍ଦିର ଖର୍ଚ୍ଚ ପାଇଁ  
 ବିନିଯୋଗ କଲେ ଓ ତତ୍ ସଙ୍ଗେ ସଙ୍ଗେ ରାଜ-  
 କୋଷରୁ ମଧ୍ୟ ପୂର୍ବ ବ୍ୟବସ୍ଥା ଅନୁଯାୟୀ କାଫି ଟଙ୍କା  
 ଯୋଗାଇ ଦେଲେ । ଯାହା ହେଲା, ପରବର୍ତ୍ତୀରେ  
 ୧୮୪୦ ମସିହା ମେ ମାସ ୩ ତାରିଖରେ ଜଗନ୍ନାଥ  
 ମନ୍ଦିରର ପାଠ୍ୟର ଆଦାୟ ବନ୍ଦ ହୋଇଗଲା ।  
 ହଜାର ହଜାର ପାଠ୍ୟ ପରିଚାଳିତ ଘଟଣାରେ ସନ୍ତୋଷ  
 ଲାଭ କରି ଜଗନ୍ନାଥ ଦର୍ଶନ କଲେ । ରଂରେଜ  
 ସରକାରଙ୍କର ଜଗନ୍ନାଥ ମନ୍ଦିର ସମ୍ବନ୍ଧେ ସମୀକ୍ଷାର ଏକ  
 ବିଶେଷ ଅଧ୍ୟାୟର ପରିସମାପ୍ତି ହେଲା ।

ପାଠ୍ୟର ବ୍ୟବସ୍ଥାର ଉତ୍ତର ପରେ ମଧ୍ୟ  
 ବୃତ୍ତିଶ ସରକାରଙ୍କର ଜଗନ୍ନାଥ ମନ୍ଦିର ସମ୍ବନ୍ଧେ  
 ସଂପର୍କ ରହି ହେଲା ନାହିଁ । ଶ୍ରୀ ଜଗନ୍ନାଥ ମନ୍ଦିରର  
 ପରିଚାଳନା ପାଇଁ ସରକାର ଏକ ନିର୍ଦ୍ଦେଶ  
 ପରିମାଣ ( ଟ ୫୭,୩୩୨ କା ୯ ଅଞ୍ଚା ) ମନ୍ଦିର  
 ତତ୍ତ୍ୱାବଧାରକଙ୍କୁ ଯୋଗାଇ ଦେଲେ । ଶ୍ରୀମନ୍ଦିରର  
 କମି ପ୍ରତ୍ୟକ୍ଷ ଭାବରେ ସରକାରଙ୍କ ଦ୍ୱାରା ପରି-  
 ଚାଳିତ ହେଉଥିଲା ଏବଂ ଉକ୍ତ କମିର ବାସିକ ନିହି

୭୧ ପୃଷ୍ଠା ଚୋଖି



ଅଧିକରୁ ଅଧିକ ଲୋକପ୍ରିୟତା ଅର୍ଜନ କରିବାରେ  
ଲାଗିଛି ।

ଏହି ସହର ପୁସ୍ତକ, ମାଳାତୀ, ପୁରୁଷୋତ୍ତମ,  
ଶ୍ରୀକୃଷ୍ଣ ଓ ଶେଷେଷ ଆଦି ବିଭିନ୍ନ ନାମରେ  
ପରିଚିତ । ଇଂରେଜମାନେ ଓଡ଼ିଶା ସ୍ୱାଧୀନ ହେବା ପରେ  
ପ୍ରଥମ ଯେଉଁ ସବୁ ନଥିପତ୍ର ପ୍ରସ୍ତୁତ କରିଥିଲେ,  
ସେଥିରେ ପୁସ୍ତକ ଜଗନ୍ନାଥ ସହର ଓ ପୁସ୍ତକ  
କଲେକ୍ଟରଙ୍କୁ ଜଗନ୍ନାଥ କଲେକ୍ଟର ( ଡି  
କଲେକ୍ଟର ଅଫ୍ ଜଗନ୍ନାଥ ) ବୋଲି ଉଲ୍ଲେଖ  
କରାଯାଇଛି ।

### ଅବସ୍ଥିତି

ପୁସ୍ତକ ସହର କଟକଠାରୁ ୭୦ ମାଇଲ ଓ  
ଭୁବନେଶ୍ୱରଠାରୁ ୪୧ ମାଇଲ ଦୂରରେ ଅବସ୍ଥିତ ।  
ଏହି ସହରଟି ଦୁଇ ଭାଗରେ ବିଭକ୍ତ, ଯଥା: - (୧)  
ବାଲୁଖଣ୍ଡ ବା ସମୁଦ୍ର ଶରୀର ବାଲୁକାମୟ ଅଞ୍ଚଳ  
ଏବଂ (୨) ଅଠରନଳା ଗୋଲର ଦକ୍ଷିଣକୁ ଥିବା  
ପ୍ରକୃତ ସହର । ପୂର୍ବରେ ଚନ୍ଦ୍ରଶ୍ୟାମଠାରୁ ପଶ୍ଚିମରେ  
ପୂର୍ବଦ୍ୱାର ଓ ଚନ୍ଦ୍ରଶ୍ୟାମ ଅଞ୍ଚଳ ପର୍ଯ୍ୟନ୍ତ ବାଲୁଖଣ୍ଡ  
(ଅଞ୍ଚଳ) ସୁରୁପୁତ । ୧୯୧୩ ମସିହାରେ ନିର୍ମିତ  
ଗରୁଡ଼ମେଣ୍ଡି ହାଉସ ବାଲୁଖଣ୍ଡ ଓ ସହରର ମଧ୍ୟ  
ସ୍ଥଳରେ ଅବସ୍ଥିତ । ମୁଖ୍ୟ ମନ୍ଦିରର ଚତୁଃପାର୍ଶ୍ୱରେ  
ଥିବା ଅଞ୍ଚଳ ଓ ବଡ଼ଦାଣ୍ଡ ଦୁଇ ପାର୍ଶ୍ୱରେ ଗୁଣ୍ଡିଚା  
ମନ୍ଦିର ପର୍ଯ୍ୟନ୍ତ ଥିବା ଅଠର ପ୍ରକୃତ ସହରାଞ୍ଚଳ  
ଅନ୍ତର୍ଭୁକ୍ତ । ଏହି ଅଞ୍ଚଳର ଉତ୍ତର ସୀମାରେ  
ଇନ୍ଦ୍ରଦୁର୍ଗ ପୋଖରୀ ରହିଛି । ସହରର ବିଭିନ୍ନ  
ଅଞ୍ଚଳଗୁଡ଼ିକ ସାନ୍ତ ନାମରେ ପରିଚିତ । ଏହି  
ସହରର ଦକ୍ଷିଣରେ ସମୁଦ୍ର, ପଶ୍ଚିମରେ ପ୍ରଗଣା  
ଚକ୍ରଗୁଡ଼ ଓ ପୂର୍ବ ଓ ଉତ୍ତରରେ ପ୍ରଗଣା ରାଜାଙ୍କ  
ରହିଛି । ଏହି ସହର ଲମ୍ବ ପ୍ରାୟ ପାଞ୍ଚ ମାଇଲ ଓ  
ଓସାର ପ୍ରାୟ ଦେଢ଼ ମାଇଲ । ପ୍ରାଚୀନ ସମ୍ବୁତ

ଗ୍ରନ୍ଥରେ ଏହି ସହରଟିର ଆୟତନ \* ୧୨୫୫  
(ଯାହାକ ଦଶ ମାଇଲ ସହର ସମାନ ) ଓ ଏହାର  
ପଶ୍ଚିମରେ ଦେ.କନାଥ ମନ୍ଦିର, ପୂର୍ବରେ ଚନ୍ଦ୍ରଶ୍ୟାମ  
ମନ୍ଦିର, ଦକ୍ଷିଣରେ ସମୁଦ୍ର ଓ ଉତ୍ତରରେ ମଠି  
ନଗର ରହିଥିବା କଥା ବର୍ଣ୍ଣନା କରାଯାଇଛି ।

### ପ୍ରାଚୀନ ସାହିତ୍ୟ

ସ୍କନ୍ଦ ପୁରାଣ, ନାରଦ ପୁରାଣ ଓ କର୍ମ ପୁରାଣ-  
ମାନଙ୍କରେ ଏହି ସ୍ଥାନର ମହାତ୍ମ୍ୟ ଚିତ୍ରଣ ଅଧିକ  
ଦେଖିବାକୁ ବିଷୟ ବର୍ଣ୍ଣନା କରାଯାଇଛି । କିନ୍ତୁ  
ଏହି ପୁରାଣଗୁଡ଼ିକରେ ଉଲ୍ଲେଖିତା ଏ ସହରକୁ  
ବିବରଣୀରେ ମଧ୍ୟ ସାମାନ୍ୟ ଧରଣର ଗର୍ବଣ  
ରହିଛି । ସ୍କନ୍ଦ ପୁରାଣର ଉତ୍କଳଖଣ୍ଡର ପୁରୁଷୋ-  
ତ୍ତମକ୍ଷେତ୍ର ସ୍ୱପର୍ଣ୍ଣରେ ବିସ୍ତୃତଭାବେ ବର୍ଣ୍ଣନା କରାଯାଇଛି ।  
ନୈମିଷାରଣ୍ୟରେ ବିଷ୍ଣୁ ଉପସ୍ଥିତ ଦେବତାମାନଙ୍କ  
ଆଗରେ ପୁରୁଷୋତ୍ତମକ୍ଷେତ୍ରର ମହାତ୍ମ୍ୟ ବର୍ଣ୍ଣନା  
କରୁଥିବା ବିଷୟ ସେଥିରେ ଉଲ୍ଲେଖ ଅଛି ।

### ଐତିହାସିକ ପରଂପରା

ପ୍ରଥମାବସ୍ଥାରେ ପୁସ୍ତକ ଜଙ୍ଗଲରେ ଚନ୍ଦ୍ରଶ୍ୟାମ ସ୍ତମ୍ଭ  
ଓ ଏହାର କେନ୍ଦ୍ରସ୍ଥଳରେ ମାଳତୀ ରହିଥିଲା ।  
ପ୍ରୋଟୋଅଷ୍ଟ୍ରେଲିୟନ୍ ଶ୍ରେଣୀରୁ ବସବାସ କରୁଥିବା  
ଆଦିମ ଜାତି ସେହି ସ୍ଥାନରେ ବସବାସ କରୁଥିଲେ ।  
ସେମାନେ ମାଳକାନ୍ତମଣିରେ ତିଆରି କୋଟିଏ ବସ୍ତୁ  
ମୁଣ୍ଡି ପୂଜା କରୁଥିବାର କଥିତ ଅଛି । ଏହି ମୁଣ୍ଡି  
ମାଳମାଧବ ନାମରେ ପରିଚିତ ଥିଲା । ମଳମଧବ  
ନୈବେଦ୍ୟ ଆକାରରେ ଅର୍ପଣ କରାଯାଉଥିବା ଯୁଗ-  
ଫଳରେ 'ସେ' ପରିଚ୍ଛନ୍ନ ନ ହେବାରୁ 'ତାଙ୍କ' ଲୋକଙ୍କର  
ରକ୍ତାଶ୍ରତ ଓ ମିଠା ଭୋଗ କରାଯିବା ପରେ 'ସେ'  
ଇଚ୍ଛା ପ୍ରକାଶ କରିଥିଲେ । ତେଣୁ ମଳମଧବ  
ଉତ୍ତର ଯାଇଁ 'ଦାରୁ' ରୂପେ ଦେଖାଦେଲେ ଓ ସେହି







ରାଜକାଳରେ ଜଗନ୍ନାଥ ମନ୍ଦିରରେ ନାଟ ମନ୍ଦିର ଓ  
ଶୋକ ମଣ୍ଡପ ନିର୍ମିତ ହୋଇଥିଲା ।

### ପୁରୀ ଉପରେ ଆକ୍ରମଣ

ପୁରୀ ଉପରେ ପ୍ରତ୍ୟକ୍ଷତଃ ଜଗନ୍ନାଥ ସେନାପତି  
ପୁସେନ ଶାହା ୧୫୦୯ ଖ୍ରୀଷ୍ଟାବ୍ଦର ଆକ୍ରମଣ କରିଥିଲେ ।  
ଏହାପରେ ୧୫୭୮ ଖ୍ରୀଷ୍ଟାବ୍ଦର କଳାପାହାଡ଼ ଆକ୍ରମଣ  
କରି ମୁର୍ଖିଗୁଡ଼କୁ ଗୋଡ଼ି ପକାଇଥିଲା । ଏହି ଦୁଇଟି ପ୍ରଧାନ  
ଆକ୍ରମଣ ବ୍ୟତୀତ ୧୫୭୮-୧୭୪୨ ଖ୍ରୀଷ୍ଟାବ୍ଦ ମଧ୍ୟରେ  
ଜଗନ୍ନାଥ ମନ୍ଦିର ଉପରେ ବାରମ୍ବାର ଆକ୍ରମଣ ହୋଇ  
ଆସିଛି । ଏହିସବୁ ଆକ୍ରମଣ ତଥା ମୁସଲମାନ ଶାସକ  
ମାନଙ୍କ ଆକ୍ରମଣ ଓ ସକଳ ଝଡ଼ାଝଞ୍ଜା ସତ୍ତ୍ୱେ ଜଗନ୍ନାଥ  
ମନ୍ଦିର ମୁଣ୍ଡଟେକ ଠିଆହେଇଛି ହିନ୍ଦୁ ଧର୍ମର ପ୍ରତୀକ-  
ରୂପେ ଏବଂ ଭାରତର ବିଭିନ୍ନତା ମଧ୍ୟରେ ଏକତାର  
ପ୍ରତୀକରୂପେ ।

ମରହଟ୍ଟା ରାଜକାଳରେ ଜଗନ୍ନାଥ ମନ୍ଦିରକୁ  
ନିୟମିତ ଭାବରେ ଟ ୨୨,୦୦୦ ଦିଆଯିବା ପାଇଁ  
ମରହଟ୍ଟା ସରକାର ୧୭୭୫ ଖ୍ରୀଷ୍ଟାବ୍ଦର ମଞ୍ଜୁର  
କରିଥିଲେ । ପଞ୍ଚମୀ ପୂର୍ବ ଉଚ୍ଚତାବିଶିଷ୍ଟ ଅଗ୍ରଣୀୟମ୍  
ପାହାଡ଼ ଦର୍ଶନାତ ଜଗନ୍ନାଥ ମନ୍ଦିର ସମ୍ମୁଖରେ  
ସ୍ଥାପିତ ହୋଇଛି, ତାହା ମରହଟ୍ଟା ରାଜକାଳରେ  
କୋଶାଳର ସୂର୍ଯ୍ୟ ମନ୍ଦିରରୁ ପୁରୀକୁ ସ୍ଥାନାନ୍ତରିତ  
କରାଯାଇଥିଲା ।

୧୫୯୦ ଖ୍ରୀଷ୍ଟାବ୍ଦର ରାଜା ମାନସିଂହ ଓଡ଼ିଶା  
ଜୟ କରିଥିଲେ । ଜଗନ୍ନାଥ ମନ୍ଦିରର ତତ୍ତ୍ୱାବଧାରକ  
(ପୁରୀର ନିର୍ଦ୍ଦେଶକ) ରୂପେ ସେ ଭୋଇ ବଂଶର ରାଜା  
ରାମଚନ୍ଦ୍ର ଦେବଙ୍କୁ ନିୟୁକ୍ତ କରିଥିଲେ । ଦେଓଗାଁ ସହ  
ଅନୁପାୟୀ ୧୮୦୩ ନିର୍ଦ୍ଦେଶରେ ଓଡ଼ିଶାକୁ ଇଂରେଜ-  
ମାନଙ୍କ ହସ୍ତରେ ଅର୍ପଣ କରାଗଲା । ଜଗନ୍ନାଥ ମନ୍ଦିରର  
ପରିଚ୍ଛେଦନାରେ ହସ୍ତକ୍ଷେପ ନ କରିବା ପାଇଁ ଗଭୀର  
ଜେନେରାଲ ଲର୍ଡ଼ ଓଷ୍ଟଲିଂଗମ୍ ଓଡ଼ିଶାରେ ଥିବା

ରାଜକାଳୀନ ଇଂରେଜ ସେନାପତିଙ୍କୁ ନିର୍ଦ୍ଦେଶ ଦେଇ  
ଥିବର ପ୍ରମାଣ ମିଳେ । ଜଗନ୍ନାଥ ମନ୍ଦିର ଉପରେ  
ଖେରୀ ରାଜାଙ୍କର କର୍ତ୍ତୃତ୍ୱ ୧୮୦୯ ଖ୍ରୀଷ୍ଟାବ୍ଦ ପର୍ଯ୍ୟନ୍ତ  
ସ୍ୱୀକୃତ ହୋଇ ନ ଥିଲା ଏବଂ ଇଂରେଜ ସେନାପତି  
ମନ୍ଦିରର ଦାୟିତ୍ୱ ତାଙ୍କୁ ନେବା ପାଇଁ ବାଧ୍ୟମାନ  
ହେବା କରି ଆସୁଥିଲେ । ପରିଚ୍ଛେଦନା ଏ ସମ୍ପର୍କରେ  
ସମାଧାନ ହୋଇଥିଲା ଏବଂ ପୁରୀର ମନ୍ଦିର  
ମନ୍ଦିରର ତତ୍ତ୍ୱାବଧାରକ ରହିବ ପାଇଁ ଖେରୀ  
ରାଜାଙ୍କ ଦାବୀ ବା ଅଧିକାରକୁ ସ୍ୱୀକାର କରାଯାଇଥିଲା ।  
ବର୍ତ୍ତମାନ ପୁରୀ ରାଜା ନାମ ମାତ୍ର ମୁଖ୍ୟରୂପେ ଜଗନ୍ନାଥ  
ମନ୍ଦିର ପରିଚ୍ଛେଦନା କମିଟିର ଚେୟାରମ୍ୟାନ ହେଉଛନ୍ତି  
ଏବଂ ଜଣେ ପ୍ରଶାସନିକ ଅଧିକାରୀ ଜଣେ  
ସରକାରୀକର୍ତ୍ତା ମନ୍ଦିରର ଦୈନନ୍ଦିନ କାର୍ଯ୍ୟ ପରିଚ୍ଛେଦ  
ହେଉଛି । ଉକ୍ତ ପ୍ରଶାସନିକ ଅଧିକାରୀ ଜଣେ  
କାର୍ଯ୍ୟକଳାପ ପାଇଁ ପରିଚ୍ଛେଦନା କମିଟି ନିକଟରେ  
ଦାୟୀ ରହିଛନ୍ତି ।

### ପର୍ଯ୍ୟଟନ ପାଇଁ ଉତ୍କଳ ସ୍ଥାନ

ଆପଣ ଯଦି ଭାରତବର୍ଷ, ବିଭିନ୍ନ ଗୋଷ୍ଠୀ  
ପରିଚ୍ଛେଦ ଭାରତର ବିଭିନ୍ନ ଲୋକ ଓ ଭାରତର ସମସ୍ତ  
ସାହିତ୍ୟ ବିଷୟରେ ସମ୍ୟକ୍ ଧାରଣା କରିବାକୁ ହୁଏ-  
ଆନ୍ତ, ତେବେ ଏହି ଶତ୍ରୁ ସହରକୁ ଆସି ପର୍ଯ୍ୟଟନ  
ସମ୍ମୁଖରେ ଠିଆ ହୋଇପାରେ । ଜଗନ୍ନାଥ ମନ୍ଦିର  
ଜଗନ୍ନାଥଙ୍କ ନିକଟରେ ଶୁଭ ଉକ୍ତି ଅର୍ପଣ କରିବା  
ଉଦ୍ଦେଶ୍ୟରେ ସାରା ଭାରତରୁ ହଜାର ହଜାର ପର୍ଯ୍ୟଟକ  
ପ୍ରତ୍ୟହ ପୁରୀ ଆସିଥାନ୍ତି । ନିଜର ପାରମ୍ପରିକ ପୋଷାକ  
ପରିଧାନ କରିଥିବା ଓ ବିଭିନ୍ନ ପ୍ରକାର ଅଳଙ୍କାର ପିନ୍ଧି  
ଅଙ୍ଗ ମଣ୍ଡନ କରିଥିବା ଭାରତର ବିଭିନ୍ନ ବିଭାଗର  
ଲୋକଙ୍କୁ ଆପଣ ଏଠାରେ ଦେଖିବାକୁ ପାଇବେ ।  
ଭାରତର ରାଜ୍ୟୀନ ପ୍ରତୀକ ଭେଦିଏ ପ୍ରକାର  
କେନ୍ଦ୍ରୀୟ ହୋଇଥିବା ଦେଖି ଅପେକ୍ଷାକୃତ  
ହୋଇଯିବେ । ବିଭିନ୍ନ ରାଜ୍ୟର ଲୋକଙ୍କୁ ଦେଖିବା

କୃଷିଶା

ଶାସନ

ପ୍ରାରମ୍ଭରେ

ଜଗନ୍ନାଥ

ମନ୍ଦିର

ଡକ୍ଟର  
କିଶୋରୀ ମୋହନ ପାତ୍ର

ପୁସ୍ତକ ଜଗନ୍ନାଥ ମନ୍ଦିର ହିନ୍ଦୁମାନଙ୍କର ଏକ ପ୍ରସିଦ୍ଧ ଧର୍ମସ୍ଥାନ । ଏଠାକୁ ଭାରତର ପ୍ରତ୍ୟେକ ଅଞ୍ଚଳରୁ ବହୁସଂଖ୍ୟକ ଯାତ୍ରୀ ଆସନ୍ତି । ବିଶେଷତଃ ରଥଯାତ୍ରା, ସ୍ନାନଯାତ୍ରା, ଓ ଭଜନଯାତ୍ରା ପ୍ରଭୃତ ପର୍ବମାନଙ୍କରେ ଯାତ୍ରୀମାନେ ଜଗନ୍ନାଥଙ୍କର ଦର୍ଶନ ନିମନ୍ତେ ଆସନ୍ତି । ଇଂରେଜମାନେ ଓଡ଼ିଶା ଅଧିକାରର ବହୁପୂର୍ବରୁ ଜଗନ୍ନାଥ ମନ୍ଦିରର ଖ୍ୟତି ବିଷୟ ଅବଗତ ଥିଲେ । ତେଣୁ ୧୮୦୩ ମସିହାରେ ଓଡ଼ିଶା ଅଧିକାର ବେଳେ ଭାରତର ବଡ଼ଲୁଟ ଓଡ଼ିଶାର ସଂଖ୍ୟାବହୁଳ ଅଧିବାସୀ ହିନ୍ଦୁମାନଙ୍କୁ ଅଥବା ଉତ୍ତେଜିତ ନ କରିବାପାଇଁ ଓ ସେମାନଙ୍କର ପବିତ୍ରସ୍ଥାନର ମର୍ଯ୍ୟାଦା ରକ୍ଷା ନିମନ୍ତେ ସୈନ୍ୟବାହିନୀର ଅଧ୍ୟକ୍ଷଙ୍କୁ ଯଥେଷ୍ଟ ସଚର୍କତା ଅବଲମ୍ବନ କରିବାପାଇଁ ନିର୍ଦ୍ଦେଶ ଦେଇଥିଲେ ।

ବଡ଼ଲୁଟକର ଉକ୍ତ ନିର୍ଦ୍ଦେଶନାମା ଇଂରେଜମାନଙ୍କର ଧର୍ମନିରପେକ୍ଷ ମତ୍ତ ତଥା ଜଗନ୍ନାଥ ମନ୍ଦିର ପ୍ରତି ସେମାନଙ୍କର ଉଦାର ମନୋଭାବର ପ୍ରମାଣ ଧାରଣା ଦିଏ । ଇଂରେଜ ସୈନ୍ୟମାନଙ୍କର ଆକ୍ରମଣ ଫଳରେ ପ୍ରକୃତରେ ମନ୍ଦିର ପରିଚ୍ଛିନ୍ନ ବ୍ୟବସ୍ଥା ଓ ପୂଜାପରିଚ୍ଛେଦ କୌଣସି ଭୂତ ବାଟି ନ ଥିଲା । ପୂଜକ ବ୍ରାହ୍ମଣମାନଙ୍କୁ ଜଣାଇ ଦିଆଯାଇଥିଲା ଯେ ମରହଟ୍ଟାମାନଙ୍କ ଅମଳରେ ଆଦାୟ କରାଯାଉଥିବା କର ବ୍ୟତୀତ ସେମାନଙ୍କ ପାଖରୁ ଆଉ କୌଣସି ପ୍ରକାର କର ଆଦାୟ କରାଯିବ ନାହିଁ । ଆହୁରି ମଧ୍ୟ ମନ୍ଦିର ପୁସ୍ତକାଳୟ ପାଇଁ ସମସ୍ତ ପ୍ରକାର ବ୍ୟବସ୍ଥା ଗ୍ରହଣ କରିବାକୁ ଇଂରେଜ ସରକାର ପ୍ରତିଶ୍ରୁତି ଦେଇଥିଲେ । କେବଳ ଗୋଟିଏ ବିଷୟରେ କୃଷି ଶାସକମାନେ ମରହଟ୍ଟା ମାନଙ୍କ ସାମ୍ବୃଦ୍ଧି ପରିବର୍ତ୍ତନ କରିଥିଲେ । ସେ ସମୟରେ



# ଓଡ଼ିଶା ରାଜ୍ୟ ସମବାୟ ଭୂ-ବନ୍ଧକ ବ୍ୟାଙ୍କ୍ ଲିଡି, ବ୍ରହ୍ମପୁର, ଗଞ୍ଜାମ (ଓଡ଼ିଶା)

ରାଜ୍ୟ ଚିଆ-ଦେଶବାସୀଙ୍କ ଆର୍ଥିକ ସୁକ୍ଷ୍ମତା କାମନା କରିବା ସଙ୍ଗେ ସଙ୍ଗେ ରାଜ୍ୟର ଶୁଖିଲାମାନଙ୍କୁ ଆର୍ଥିକ ଅଗ୍ରଗତି ଉଦ୍ଦେଶ୍ୟରେ ନିଜକୁ ନିୟୋଜିତ କରୁଛୁ ।

## ଆମେ

୧୦/୧୫ ବର୍ଷରେ ସୁଲଭ ଲାଭରେ ପରିଶୋଧ କରିବା ପରି ରାଜ୍ୟରେ ଥିବା ୫୪ ଟି ପ୍ରାଥମିକ ଭୂ-ବନ୍ଧକ ବ୍ୟାଙ୍କ୍ ଜରିଆରେ ନିମ୍ନଲିଖିତ କାର୍ଯ୍ୟ ଦ୍ଵାରା ଶୁଖିଲାମାନଙ୍କର ଆର୍ଥିକ ଅଗ୍ରଗତି ଉଦ୍ଦେଶ୍ୟ ସମାଧାନ କରିବା ଉଦ୍ଦେଶ୍ୟରେ :-

- (କ) ଶୁଦ୍ଧ ଜଳସେଚନ ବ୍ୟବସ୍ଥା ସମାଧାନ—  
ପମ୍ପ (ପାଣିକଳ) ଡିପ୍, ପୋଖରୀ, କୂଅ, ବାଂଝି ଖନନ, ନଳକୂପ ସ୍ଥାପନ ଇତ୍ୟାଦି
- (ଖ) ଯାନ୍ତ୍ରିକ ପ୍ରଶାଳି ଦ୍ଵାରା କୃଷିର ଉନ୍ନତି ସମାଧାନ—  
ଟ୍ରାକ୍ଟର, ପାଣ୍ଡ୍ରାର ଟିଲର୍, ଇତ୍ୟାଦି ଯନ୍ତ୍ରପାତି ଖରିଦ ।
- (ଗ) ଆର୍ଥିକ ପସଲ ରୂପେ ସମାଧାନ—  
ନଡ଼ିଆ, ଶାଳିଆ, ଚା, କଫି ଇତ୍ୟାଦି ଦୀର୍ଘସ୍ଥାୟୀ ବସିତା ସୃଷ୍ଟି ।

ଉପରେ ଉଲ୍ଲେଖ୍ୟ ସାଧନ ସମାଧାନ ଚଳିତ ସମବାୟ ବର୍ଷରେ ୪ କୋଟି ଟଙ୍କା ରୁଣ ଦେବା ବ୍ୟବସ୍ଥା କରାଯାଇଛି ଓ ଚତୁର୍ଥ ଯୋଜନା କାଳରେ ୨୫ କୋଟି ଟଙ୍କା ରୁଣ ଦିଆଯିବା ବ୍ୟବସ୍ଥା ହେଉଛି ।

## ଓ

ଏହି କଳ୍ପନାକୁ କାର୍ଯ୍ୟକାରୀ କରିବା ସମାଧାନ ଆବଶ୍ୟକତା ପାଣ୍ଡି କେନ୍ଦ୍ର ଚିଆ ରାଜ୍ୟ ସରକାର, କାର୍ଯ୍ୟ ପ୍ରତିଷ୍ଠାନ ଚିଆ ଦେଶବାସୀଙ୍କଠାରୁ ସୁଲଭ ସୁଧ ଦ୍ଵାରା ରୁଣପତ୍ର (ଡିବେଣ୍ଡର) ଦ୍ଵାରା ଉପାଧାରଣାଦି ଚିଆ ଶୁଖିଲାମାନେ ଉଦ୍-ବୁଦ୍ଧି ଧନକୁ ସଞ୍ଚୟ କରି ଲାଭକାରୀ ହୋଇ ପାରିବେ ।

## ବର୍ତ୍ତମାନ ସୁଦ୍ଧା ଆମର ପ୍ରଗତି

ଆବଶ୍ୟକ ଟ ୫୭,୦୭,୫୯୦୯, ରୁଣ ଲଗାଣ ଟ ୭,୪୫,୪୪,୯୪୫୯  
 ଲେବ ଓ ଅନ୍ୟାନ୍ୟ ପାଣ୍ଡି ଟ ୧୧,୦୧,୪୮୮୯, ରୁଣପତ୍ର ପରିଶୋଧ ପାଣ୍ଡି ଟ ୮୯,୯୧,୨୯୨  
 ରୁଣପତ୍ର (ଡିବେଣ୍ଡର) ଟ ୭,୩୪,୩୫,୫୫୦୯, ଅନ୍ୟାନ୍ୟ ଲଗାଣ ଟ ୭୮,୩୮,୩୯୧୯ ।

ଦେଶର ଉନ୍ନତି ଓ ସୁରକ୍ଷା କୃଷିର ଉନ୍ନତି ଉପରେ ଓ କୃଷିର ଉନ୍ନତି ଯାନ୍ତ୍ରିକ ଓ ଜଳସେଚନ କୃଷି ଉପରେ ନିର୍ଭର କରେ । ଜଳସେଚନ ଓ ଯନ୍ତ୍ରିକ କୃଷିର ଯୋଜନାର ସବିଶେଷ ବିବରଣୀ ପାଇଁ—

ନିକଟସ୍ଥ ପ୍ରାଥମିକ ଭୂ-ବନ୍ଧକ ବ୍ୟାଙ୍କ୍ ବା ଆମ ସହିତ ପତ୍ରାଳାପ କରନ୍ତୁ ।

ପ୍ରମାଣ

ସୁଦୃଢ଼ ଶକ୍ତି-ଦର୍ଶନ ନାହିଁ ଓ ସେମାନେ ନୂଆ  
ପଦ୍ଧତିର ଆଇନକୁ ନୁହଁ ଡିଆର କରୁନାହାନ୍ତି ।”

ସୂକ୍ଷ୍ମରୂପ ଲେଖା ଉପରେ ଆମେ କଠୋର ମନୁଷ୍ୟ  
କିମ୍ପା ଉତ୍ତର ଦେବାନାହିଁ । କାରଣ ସେ ଓଡ଼ିଆ  
କଳା ବା ଓଡ଼ିଆଜାତି ସହିତ ପୂର୍ବରୁ ପରିଚିତ  
ମଧ୍ୟରେ ଓ ଭ୍ରାନ୍ତ ଧାରଣା ତଥା ବଡ଼ପଣିଆର  
ଦର୍ଶନୀ ଯୋଗ ସେପରି ଲେଖିଯାଇଛନ୍ତି । କଳା,  
ଦର୍ଶନ ଓ ସାହିତ୍ୟ କ୍ଷେତ୍ରରେ ଓଡ଼ିଆମାନେ  
ପ୍ରାଥମିକ କୃତ୍ତିମ ଅର୍ଜନ କରୁଛନ୍ତି । ଓଡ଼ିଆମାନେ  
କଳାକ୍ଷେତ୍ରରେ ବଞ୍ଚିଯିବାର ସଫଳତା ହାସଲ  
କରୁଛନ୍ତି ଓ ଗୁରୁତ୍ୱପୂର୍ଣ୍ଣ ବସ୍ତୁ ବା ଅନୁଷ୍ଠାନ  
ସୂଚକରେ ସୂଚନାଦେବାବେଳେ ‘ବଡ଼’ ଶବ୍ଦ  
ତଥା ‘ବଡ଼ ଅନୁଷ୍ଠାନ’ ବ୍ୟବହାର କରୁଥାନ୍ତି ।  
କିନ୍ତୁ ବସ୍ତୁରେ ଜଗନ୍ନାଥଙ୍କ ରଥ ଟଣାଯାଏ ତାହା  
‘ବଡ଼ ଦାଣ୍ଡ’, ମୁଖ୍ୟ ଦେଉଳ ‘ବଡ଼ ଦେଉଳ’,

ଜଗନ୍ନାଥ ବସ୍ତୁ ‘ବଡ଼ ଠାକୁର’ ଓ ଜଗନ୍ନାଥ  
‘ଜଗତରାଜ’ ନାମରେ ପରିଚିତ ।

ଏହିଭଳି ଶବ୍ଦରେ ଶରଣାୟ ସଂସ୍କୃତିକୁ ଜଗନ୍ନାଥ  
ତଥା ପୁଣ୍ୟର ମହାନ ଅବଦାନ ରହିଛି ; କାରଣ  
ଜଗନ୍ନାଥଙ୍କ ଉପଲକ୍ଷେ ବର୍ଣ୍ଣିତ ‘ପରମବ୍ରହ୍ମ’ରୂପ  
ପୂଜା କରାଯାଏ । ଜଗନ୍ନାଥଙ୍କ ‘ସୃଷ୍ଟି’ ରୂପ ବର୍ଣ୍ଣନା  
କରି ନ ପାଇ ‘ସୃଷ୍ଟି’ ରୂପ ବର୍ଣ୍ଣନା କରାଯାଇଛି ।  
ଜଗନ୍ନାଥଙ୍କଠାରେ ବହୁଧର୍ମ ଓ ପଦ୍ଧତିର ମଧ୍ୟର  
ସମନ୍ୱୟ ଘଟିଛି ।

ପୁଣ୍ୟ ବିଭିନ୍ନ ଚତୁର୍ଦ୍ଦିକ ଚନ୍ଦ୍ରଧାରାର ସଂକ୍ଷେପ ଓ  
ସମନ୍ୱୟର ଏକ କେନ୍ଦ୍ରସ୍ଥଳୀ ଓ ଏହାର ସବୁଠାରୁ  
ବଡ଼ ଦର୍ଶନଚକ୍ର ହେଉଛି ଜାଣାୟ ସଂହତ ଓ  
ଦୃଢ଼ତା ସାହାଜ ଓଡ଼ିଶା ଆଜି ମଧ୍ୟ ସମଗ୍ର ଭାରତ-  
ବର୍ଷରେ ପରୁର କରି ଆସୁଅଛି ।

(୪୧ ପୁଣ୍ୟର ଅବଶ୍ୟାସ)

ସମ୍ପର୍କନାହିଁ ଅଣାଯାଇଥିବା ନ୍ୟାୟରେ ଶବ୍ଦ ଚଳାଇ  
କରାଯାଇଥାଏ ।

ନବନବକର ଉତ୍ସବ ସମୟରେ ଠାକୁରମାନଙ୍କ  
ପ୍ରତିମା ନିର୍ମାଣ କରାଯାଏ ଏବଂ ପୁରୁଣା ପ୍ରତିମା-  
କୁ ମନ୍ଦିର ବେଢ଼ାରେ ନୋଇଲି ବୈକୁଣ୍ଠରେ  
ସମାଧି ଦିଆଯାଏ । ଏହି ପୁରୁଣା ପ୍ରତିମାଗୁଡ଼ିକୁ ସମାଧି  
ସମ୍ପର୍କ ପରଠାରୁ ଦକ୍ଷିଣାମାନେ ଅନ୍ତ୍ୟେଷ୍ଠି-

ନିୟା ପଲନ କରନ୍ତି । ସମ୍ଭବତଃ ଜଗନ୍ନାଥ  
ସେମାନଙ୍କର କେବଳ ଠାକୁର ନୁହଁନ୍ତି, ସେମାନଙ୍କ  
ପରିବାରର ଜଣେ ବ୍ୟକ୍ତି ମଧ୍ୟ ।

ଯାହା ହେଉ, ଜଗନ୍ନାଥଙ୍କ ଶାବର ସମ୍ପର୍କ ସୁସ୍ପଷ୍ଟ ।  
ଓଡ଼ିଶାରେ ଆହବାସୀ ଓ ଅଣଆହବାସୀ ସଂସ୍କୃତିର  
ଗଣର ପରମ୍ପରା ଅନୁପ୍ରାଣଣ ଦୃଷ୍ଟିରୁ ଏଥିରେ  
କିଛି ହେବାର କିଛିନାହିଁ !



**THE BERHAMPORE CO-OPERATIVE CENTRAL BANK Ltd.**  
No. J. 395., BERHAMPORE (GANJAM)

**HEAD OFFICE**  
Berhampore (Ganjam Dt.)

**BRANCH**  
Parlakimedi (Ganjam Dt.)

**President**  
Shri A. Ramakrishna Rao, B. A.

*Collections for 1967-68*

97.4% under Principal  
99.9% under Interest

*"A" Class Bank*

Owned Capital over 36.92 lakhs  
Working Capital over 257.98 lakhs

**NET PROFIT** over Rs. 2.39 lakhs for 1967-68 subject to audit

**A c c e p t s**

Savings Bank: Interest @  $3\frac{1}{2}\%$

Withdrawals allowed **THRICE A WEEK SUBJECT TO 100 DRAWALS IN A YEAR.** Withdrawals by cheques also allowed.

Recurring }  
Deposits } Interest @  $6\frac{1}{4}\%$

Current Account:  $\frac{1}{4}\%$  upto Rs. 25,000

*Fixed Deposits:*

For 6 months less than 1 year	$5\frac{1}{8}\%$
For 1 year less than 2 years	$5\frac{5}{8}\%$
For 2 years less than 3 years	$5\frac{7}{8}\%$
For 3 years less than 5 years	$6\frac{1}{8}\%$
For 5 years and above.	$6\frac{5}{8}\%$

**UNDERTAKES ALL TYPES OF BANKING BUSINESS**

Your investment in this Bank, however small it may be, will help your brothers in rural areas, simultaneously help increase in food production and thus solve our national problem.

For further particulars, please apply to:

**N. S. MURTY**  
Secretary

କୌଣସି ବ୍ୟକ୍ତି ଆନନ୍ଦ ଉପସ୍ଥାପନ କରୁଥିଲେ, ତେବେ ସେ ତାଙ୍କୁ ଏ ବସ୍ତୁରେ ସର୍ବାଧିକ ପୁରସ୍କାର ପାଇବ ।

କୌଣସି ଗବେଷକ ବା ପୁସ୍ତକାଳୟରୁ ଜଗନ୍ନାଥ ଧାମକୁ ପୁସ୍ତକାଳୟ କରିବା, କାରଣ ଜଗନ୍ନାଥ ଧାମରେ ଶେଷର ପୁସ୍ତକାଳୟର ମଧ୍ୟରୁ ସମସ୍ତ ପୁସ୍ତକାଳୟ ଶେଷର ପୁସ୍ତକାଳୟର ସଂସ୍କୃତିର କରାଯାଇ ବାସ୍ତବର ପଥ ।

ସହରର କୋଳାହଳ ମଧ୍ୟରୁ ଦୁଇରୁ ଯାଇ ଅବସର ଉପାଦାନ କରିବାକୁ ଚାହୁଁଥିବା ବ୍ୟକ୍ତିଙ୍କ ପକ୍ଷରେ ପୁସ୍ତକାଳୟ ଫେରାବ ବେଳାରେ ଓ ପଦ୍ମରଣା ଉପସ୍ଥାପନା ପୁସ୍ତକାଳୟର କୋଳାହଳ ବାଲୁକାଗଣା ବିଶେଷ ଆନନ୍ଦଦାୟକ । ଏ ସବୁ ସହର ସମୁଦାୟର ସ୍ଥାନ କରିବା ଓ ଲକ୍ଷ୍ୟ ଲକ୍ଷିତା ହାତ ଯେ କୌଣସି ବ୍ୟକ୍ତି ପୁସ୍ତକାଳୟର ବିଶାଳତା ମଧ୍ୟରେ ଜନର ସଖା ହୋଇ ବସିବା ଏକ ଅପରିହାର୍ଯ୍ୟ ଆନନ୍ଦ ।

ସବୁ ପ୍ରକାରର ପର୍ଯ୍ୟଟନମାନଙ୍କ ପାଇଁ ପୁସ୍ତକାଳୟ ଉପାଦାନ କରୁ ଆକର୍ଷଣ ରହିଛି ।

ପୁସ୍ତକାଳୟର ଐତିହାସ୍ୟ

ଏହି ପ୍ରାନ୍ତର ଧର୍ମର ଐତିହାସ୍ୟ ପରି ସାମ୍ବୃତ୍ତିକ ଐତିହାସ୍ୟ ମଧ୍ୟ ବହୁ ପ୍ରାଚୀନ । ଜଗନ୍ନାଥ ମହାପ୍ରଭୁଙ୍କ ଅଭିଷେକ ଉତ୍ସବରେ ନୃତ୍ୟ କରିବାକୁ ସ୍ୱର୍ଗରୁ ଅଧିପତି ଦୁରଜଣ ଗଜବ, ହା—ହା ଓ ହୁ—ହୁ କ ଠାରୁ ଓଡ଼ିଶା ନୃତ୍ୟର ଉତ୍ପତ୍ତି ହୋଇ କୁହାଯାଏ । ଅତୀତ ମଧ୍ୟ କୁହାଯାଇଛି ଯେ ଜଗନ୍ନାଥଙ୍କ ସମ୍ମୁଖରେ ପ୍ରତ୍ୟେକ ନୃତ୍ୟ କରୁଥିବା ଦେବତାସୀମାନଙ୍କୁ ସ୍ୱର୍ଗର ଅଧିପତି ରମ୍ଭା ନୃତ୍ୟକୌଶଳ ଶିକ୍ଷା ଦେଇଥିଲେ । ଅତୀତର ପୁସ୍ତକାଳୟ ଅର୍ଜନ କରିଥିବା ଓଡ଼ିଶା ନୃତ୍ୟର ଉତ୍ପତ୍ତିରୁ ହେଲ ପୁସ୍ତକାଳୟ ।

ବିକଳ ପ୍ରସଙ୍ଗ, ଜୁଲାଇ—୧୯୭୯

ସାହିତ୍ୟର ସମୂହରୁ 'ଗୀତଗୋବିନ୍ଦ' ରଚନା କରିବାପାଇଁ ଜୟଦେବଙ୍କୁ 'ଜନ୍ମୋଥ' ଉତ୍ତମ କରିଥିଲେ ଓ 'ତାଙ୍କର' ପ୍ରୋତ୍ସାହନ ଫଳରେ ଜୟଦେବ 'ଗୀତଗୋବିନ୍ଦ' ରଚନା କରିବାକୁ ସମର୍ଥ ହୋଇପାରିଥିଲେ । ଅତି ମଧ୍ୟ ଲେଖକ, କବି ଓ ଉତ୍ତମାନେ ଜଗନ୍ନାଥଙ୍କ ପ୍ରେମରେ ବସନ୍ତୀ ହୋଇ ଅନନ୍ଦର କାବ୍ୟ କରଣ ରଚନା କରିବାକୁ ପ୍ରସାସୀ ହେଉଅଛନ୍ତି । ଉପ ଦେଇ, ସାଲବେଗ ପ୍ରଭୃତି ଉତ୍ତମାନେ ଜଗନ୍ନାଥଙ୍କ ଅପାର କରୁଣା ବର୍ଣ୍ଣନା କରି ପୁସ୍ତକାଳୟର ରଚନା କରିପ ଉଛନ୍ତି । ଏହି ରଚନାଗୁଡ଼ିକର ଅଧିକ ସାହିତ୍ୟକ କୃତ୍ତି ରହିଛି ।

କଳାକ୍ଷେତ୍ରରେ ପଢ଼ାପଢ଼ି ଓ ଶତପଥର ମୂର୍ତ୍ତି ନିର୍ମାଣପାଇଁ ପୁସ୍ତକାଳୟ ଯଥେଷ୍ଟ ସୁଖ୍ୟାତ ରହିଛି । ଅତୀତରେ ଏହି ଗୌରବମୟ ପରମ୍ପରାର ସାନ ଦାୟାଦରୁ ଏବେ ମଧ୍ୟ ସହରରେ ଅନେକ ପରିବାର ଏହି କାର୍ଯ୍ୟରେ ଅନୁଭବ୍ୟ କରୁଛନ୍ତି । ଆନନ୍ଦାତ୍ମକ କ୍ଷେତ୍ରରେ ପୁସ୍ତକାଳୟ ଶିଳ୍ପକଳା ସୁଖ୍ୟାତ ଅର୍ଜନ କରିଥିବରୁ ଏବେ ମଧ୍ୟ ପୁରୁଣା ସଂଗ୍ରହ କରିବା ଅଭିପ୍ରାୟରେ ବହୁଲେକ ପୁସ୍ତକାଳୟ ଆସିଥା'ନ୍ତି ।

ଆମେରିକା ଅଧ୍ୟାପକଙ୍କ ପୁସ୍ତକାଳୟ ମତାମତ ସହିତ ଉତ୍ତରୀଣ ଶତାବ୍ଦୀର ଜନୈକ ଐତିହାସିକ ଡକ୍ଟର ଡକ୍ଟର ହାତ ଯେ କି ଓଡ଼ିଶା ସମ୍ବନ୍ଧରେ ୧୮୭୨ ମସିହାରେ ପୁସ୍ତକାଳୟ ରଚନା କରୁଥିଲେ । ତାଙ୍କର (ହାତର) ମତାମତ ରଚନା କଲେ ତାହା ଯେତେ ଅଧିକର ମନେହୁଏ ସେତେକ ବସ୍ତୁରେ ବୋଧହୁଏ । ହାତର ମତରେ "ଗୀତଗୋବିନ୍ଦର ଗୌରବ ସାହିତ୍ୟ କ୍ଷେତ୍ରରେ ଓଡ଼ିଆମାନଙ୍କର କୌଣସି ଉଲ୍ଲେଖଯୋଗ୍ୟ ଅବଦାନ ନାହିଁ । ସେମାନେ କୌଣସି ପ୍ରକାର ପ୍ରସିଦ୍ଧ ମହାକାବ୍ୟ ଲେଖିନାହାନ୍ତି, ସେମାନଙ୍କର



ପ୍ରଥମେ ଯାହା କର ଆଦାୟ ବ୍ୟବସ୍ଥାକୁ ଆପାତତଃ  
କର ରଖାଗଲା । ଏଥିରେ ନାନା ଦୋଷରୁ  
ରକ୍ଷା ପାଇଁ ଇଂରେଜ ଶାସକମାନଙ୍କର ଦୃଢ଼  
ଧାରଣା ଥିଲା । ତେଣୁ ମରହଟ୍ଟା ସମୟର ସମସ୍ତ  
ଅସୁବିଧା ଦୂର କରି ଯାହାମାନଙ୍କ ପାଇଁ ଏକ ନୂତନ  
ନିୟମ ପ୍ରଣୟନ କରିବା ସେମାନଙ୍କ ଲକ୍ଷ୍ୟ ହେଲା ।

୧୮୩୫ ମସିହାରେ କଟକ କଲେକ୍ଟର ସାହେବ  
ଯାହାକର ବସୟରେ ସରକାରଙ୍କୁ ଏକ ରିପୋର୍ଟରେ  
ଦର୍ଶାଇଥିଲେ ଯେ ଯାହାକର ଆଦାୟ ବ୍ୟବସ୍ଥାରେ  
କୌଣସି ନିର୍ଦ୍ଦିଷ୍ଟ ମାତ୍ରର ପ୍ରଚଳନ ନ ଥିଲା ।  
ତୁଣ୍ଡିଶା ସରକାର କଟକ କଲେକ୍ଟରଙ୍କ ରିପୋର୍ଟ  
ଅନୁଯାୟୀ କର ଯାହାକର ବ୍ୟବସ୍ଥାର ପୁନଃ ପ୍ରବର୍ତ୍ତନ  
ପାଇଁ ସିଦ୍ଧାନ୍ତ ଗ୍ରହଣ କଲେ । ଯାହାମାନଙ୍କ ପାଖରୁ  
ଠିକ୍ ଭାବରେ କର ଆଦାୟ ପାଇଁ ଗୋଟିଏ ଆଇନ  
ପ୍ରଣୟନ କରାଗଲା ଓ ଏଥିପାଇଁ ପୁଣ୍ୟରେ ଜଣେ  
ଇଂରେଜ ସାହେବ ଟିକସ କଲେକ୍ଟର ହିସାବରେ  
ନିଯୁକ୍ତ ହେଲେ । ୧୮୩୭ ମସିହାରେ ଉକ୍ତ ଆଇନ  
ଅନୁଯାୟୀ ଯାହାମାନଙ୍କ ପାଖରୁ ପୁଣ୍ୟର ଦୁଇଟି  
ଘାଟି ନାମରେ କର ଆଦାୟ ବ୍ୟବସ୍ଥା କରାଗଲା ।  
ପ୍ରଥମ ଘାଟି ଥିଲା ସହର ଉତ୍ତରରେ ଥିବା  
'ଅଠରୁଆ' ପାଖରେ ଓ ଦ୍ୱିତୀୟଟି ଦକ୍ଷିଣରେ  
'ଲୋକନାଥ'ଙ୍କ ପାଖରେ । ଯାହାମାନଙ୍କୁ ମଧ୍ୟ ଦୁଇ  
ଶ୍ରେଣୀରେ ଭିନ୍ନ କରାଗଲା । ସମ୍ପ୍ରାନ୍ତ ଶ୍ରେଣୀର  
ଯାହାମାନଙ୍କ ପାଇଁ (ସେହିମାନଙ୍କୁ 'ଗୁଲିଆ' ବୋଲି  
କୁହାଯାଉଥିଲା ) ଜଣ ପିଣ୍ଡ ଉତ୍ତର  
ଭାଗରୁ ଆସୁଥିଲେ ଦଶଟଙ୍କା ଓ ଦାକ୍ଷିଣାତ୍ୟରୁ  
ଆସୁଥିଲେ ଛଅ ଟଙ୍କା ଏବଂ ନିମ୍ନଶ୍ରେଣୀର  
ଯାହାମାନଙ୍କୁ ବାସସ୍ଥାନ ନିର୍ଦ୍ଦିଷ୍ଟରେ ଦୁଇ ଟଙ୍କା  
କର ଧାର୍ଯ୍ୟ କରାଗଲା । ମରହଟ୍ଟା ପ୍ରଥା ଅନୁସାରେ  
ସାଧୁସନ୍ନ୍ୟାସୀ ଲକ୍ଷ୍ୟାଦିଙ୍କୁ କରରୁ ଅବ୍ୟାହତ  
କରାଗଲା । ଏହି ନିୟମ ପ୍ରଚଳନର କିଛି ମାସ

ପରେ ପୁଣି ଆଇନର ସାମାନ୍ୟ ପରିବର୍ତ୍ତନ  
ନିମ୍ନଶ୍ରେଣୀର ଯାହାକ ଉପରେ କର ଧାର୍ଯ୍ୟ  
ଦୁଇଟଙ୍କାରୁ ତିନି ଟଙ୍କାକୁ ବଦଳାଇ ଦିଆଗଲା ।

୧୮୩୭ ମସିହାରେ ପୁଣି ଜଗନ୍ନାଥ ମନ୍ଦିର  
ଯାହାକର କଲେକ୍ଟରରୁସେ କେ-ସୁଧା ମନ୍ଦିର  
ନିଯୁକ୍ତ ହେଲେ । ସେ ସରକାରୀ ଅଧିକାରୀ  
ଲଗି ଯାହାକର ନିୟମର ଆଜ୍ଞା ଏବଂ  
ପରିବର୍ତ୍ତନ ରକ୍ଷା ଥିଲେ । ତାଙ୍କ ମତରେ ସରକାରଙ୍କ  
୩୦ ହଜାରରୁ ଉର୍ଦ୍ଧ୍ୱ ଟଙ୍କା ସାଧୁସନ୍ନ୍ୟାସୀ ଲକ୍ଷ୍ୟାଦି  
ଯାହାକର ଅବ୍ୟାହତ ଦେବା ଯୋଗୁଁ  
ହେଉଥିଲା । ବହୁଯାହା ସରକାରୀ କର ପାଇଁ  
ସାଧୁ ସନ୍ନ୍ୟାସୀ ବେଶରେ ପୁଣ୍ୟ ଭ୍ରମଣକୁ  
ଆସୁଥିଲେ ବୋଲି ସାହେବ ଯେତେ କ୍ରୋଧ  
ସେଥିପାଇଁ ଆଇନର ସଂଶୋଧନ କରି ମୋଟ  
ଉପରେ କରଧାର୍ଯ୍ୟ କରିବାର ପ୍ରସ୍ତାବ ଦେଉଥିଲେ  
କିନ୍ତୁ ଇଂରେଜ ସରକାର ପକ୍ଷରୁ ରାଜ  
ଏପରି ଏକ ବିଶ୍ୱାସନ ପ୍ରସ୍ତାବକୁ ସମ୍ମାନ ଦେବା  
ସାହସ କଲେ ନାହିଁ । ଯାହାମାନଙ୍କ ସ୍ୱତନ୍ତ୍ର  
ଇଂରେଜ ମାନଙ୍କର କେବଳ ପୁଣ୍ୟର କର  
ନ କରି ଭାରତର ବିଭିନ୍ନ ଅଞ୍ଚଳରେ ପର  
କର୍ମଗୁଣଙ୍କ ଦ୍ୱାରା ଏହା ଆଦାୟ ବ୍ୟବସ୍ଥା  
କରାଗଲା । ଏହା ପରେ ଯାହାମାନଙ୍କ କର  
ନିଜ ଅଞ୍ଚଳରେ ନିର୍ଦ୍ଦିଷ୍ଟ ଭାବରେ ଟଙ୍କା  
ଦେଇ ପାରୁଥିଲେ ଓ ପୁଣ୍ୟରେ ସହାୟ  
ଜଗନ୍ନାଥ ଦର୍ଶନ କରୁଥିଲେ । ତାଙ୍କୁ ବା  
ବାସଗାମୀ, ମୁଣିଦାବାଦ ଓ ମାନ୍ଦ୍ରାଜ ପ୍ରଭୃତି  
ଏଥିପାଇଁ ସରକାରୀ କର୍ମଗୁଣ ମୁକ୍ତ୍ୟୁକ୍ତ ହୋଇଥିଲେ

ଜଗନ୍ନାଥ ମନ୍ଦିର ପୂଜାରିଙ୍କର ପାଇଁ କର  
ସରକାର ବିଶେଷ ଆଗ୍ରହ ଥିଲେ । ଏହି  
ସେମାନଙ୍କର ଦୃଢ଼ସୂଚନା ହେଲା ଯେ



ଦାସରେ ଜଗନ୍ନାଥ ବସନ୍ତ ନିର୍ମଳ ହେଲା । ଜଗ-  
ନ୍ନାଥଙ୍କ ସମ୍ବଳରେ ଏହାହିଁ ହେଲା ପାରମ୍ପରିକ  
ବିବରଣୀ ।

ଶ୍ରୀ: ପ୍ର: ପଞ୍ଚମ ଶତାବ୍ଦୀରେ ଓଡ଼ିଶାରେ ବୌଦ୍ଧ-  
ଧର୍ମ ପ୍ରଚାରଣ କରିଥିଲା ଓ ଶ୍ରୀକ୍ଷ୍ମୀୟ ଧର୍ମ ଶତାବ୍ଦୀରେ  
ଧର୍ମ ଧର୍ମର ପତନ ସୃଷ୍ଟିଥିଲା । ଓଡ଼ିଶାରେ ଏହି  
ଧର୍ମର ଉତ୍ଥାନ ଓ ପତନ ଅଥାତ ପ୍ରାୟ ୧,୦୦୦  
ବର୍ଷପରେ ପୁଣି ଇତିହାସରେ ଦ୍ୱିତୀୟ ପର୍ଯ୍ୟାୟ  
ଆରମ୍ଭ ହୋଇଥିଲା । ସୋମବଂଶୀ ରାଜାମାନେ  
ଓଡ଼ିଶାର ସିଂହାସନ ଆସେତଦ୍ୱାରା କରିବାପରେ  
ଧର୍ମଧର୍ମର ପ୍ରାଚୀନ ଗୌରବ ଫେରି ଆସିଥିଲା ।  
ଜନସାଧାରଣଙ୍କ ମନସ୍ତୁ ଏହି ସତ୍ତରର ଗୁରୁତ୍ୱ ହ୍ରାସ  
ପାଇ ନ ଥିଲା । ବରଂ ଜଗନ୍ନାଥଙ୍କୁ ବୌଦ୍ଧଧର୍ମର  
ଦେବତାରୂପେ ପ୍ରତିପାଦନ କରିବାପାଇଁ ଏକ  
ଉତ୍ସବ ଉଦ୍ୟମ ଆରମ୍ଭ କରାଗଲା । ବୁଦ୍ଧଙ୍କର ଅସ୍ତି  
ତତ୍ତ୍ୱାଧିକାର ବସନ୍ତ ମଧ୍ୟରେ ରହିତ ହୋଇଥିବା  
ବୁଦ୍ଧାଗମ । ଏହି ଧର୍ମଶାଳ ବଶବର୍ତ୍ତୀ ହୋଇ  
ଥାଇ ଏଲ. ମିଡ୍‌ଲେ ଭଳି ପଣ୍ଡିତମାନେ ପୁଣିକୁ  
ବୌଦ୍ଧ ଜାତକ ବର୍ଣ୍ଣିତ କଳାକାର ଦଳପୁର ସହିତ  
ସମାନ୍ତ କରିଛନ୍ତି । କିନ୍ତୁ ପରଶେଷରେ ବୌଦ୍ଧ-  
ଧର୍ମକୁ ଜଗନ୍ନାଥ ଧର୍ମର ପରିସରଭୁକ୍ତ କରିଯାଇଥିଲେ  
ମଧ୍ୟ ଜଗନ୍ନାଥଙ୍କ ବୈଶିଷ୍ଟ୍ୟ ସୁରାପୁର ଅସ୍ପୃଶ୍ଟ ରହି-  
ପାରିଛି । ରାଜନୈତିକ ପରିବର୍ତ୍ତନ ତଥା ବୃଦ୍ଧି  
ସୁନବଂଶର ଉତ୍ଥାନ ଓ ପତନ ମଧ୍ୟରେ ପୁଣି ନିଜର  
ସ୍ୱଧୀନ ଅଗ୍ରଗତିକୁ ଅବ୍ୟାହତ ରଖି ପାରିଛି ।  
ସମଗ୍ର ଲୁଚିପାଇଁ ଯେଉଁ ଧର୍ମ ସଂଗ୍ରାମ ହୋଇ-  
ପାରିଛି ସେଗକୁ ମଧ୍ୟ ଏହାର ଅଗ୍ରଗତିରେ କୌଣସି  
ପ୍ରକାର ପ୍ରତିବନ୍ଧକ ସୃଷ୍ଟିକରି ପାରିନାହିଁ । ଅବଶ୍ୟ  
ସେ ସମୟରେ ରାଜନୈତିକ କାର୍ଯ୍ୟକଳାପର କେନ୍ଦ୍ର-  
ଥିଲା ଭୁବନେଶ୍ୱର, କଟକ, ଖୋର୍ଦ୍ଧା ଓ ଯାଜପୁର ।

ବୌଦ୍ଧପୁର ପରେ ଜଗନ୍ନାଥଙ୍କ ଇତିହାସ  
ବହୁସ୍ୟାବୃତ ହୋଇ ରହିଥିଲା । ମାଦଳାପାଞ୍ଜିରେ

କେତେକ ଅତିରଞ୍ଜିତ ବସ୍ତୁ ରହିଥିଲେହେଁ ଏହା  
ଶ୍ରୀକ୍ଷ୍ମୀୟ ଧର୍ମ ଶତାବ୍ଦୀଠାରୁ ପରବର୍ତ୍ତୀ ସମୟର  
ଐତିହାସିକମାନଙ୍କ ପକ୍ଷେ ପଥେଷ୍ଟ ସତ୍ୟାସକ ହୋଇ-  
ପାରିଛି । ସୋମବଂଶୀୟ ରାଜାମାନେ ଶୈବ ଧର୍ମ ଓ  
ସେମାନଙ୍କର ପୁଷ୍ପପୋଷନତାରେ ଶୈବ ଧର୍ମ, ଶକ୍ତି  
ଉପାସନା ଓ ତନ୍ତ୍ରବାଦକୁ ଉତ୍ସାହିତ କରିପାରିଥିଲା ।  
ଏହାପରେ ପୁଣି ଉତ୍ତର ଧର୍ମ ଲତ୍ତ ହେବେ  
ଗୁରୁତ୍ୱପୂର୍ଣ୍ଣ ଭୂମିକା ପ୍ରଦାନ କରିଥିଲା ଶୈବସେଷ  
ଭୁବନେଶ୍ୱର । ଧର୍ମ ଜଗତରେ ବୃଦ୍ଧି ଶତାଧାର  
ପୋତ ଓ ପ୍ରତିସ୍ପୋତର ପ୍ରକାହ ସବୁକୁ ଜଗନ୍ନାଥ  
ଅପରିବର୍ତ୍ତନ ରହିଥିଲେ । ବାଲିରେ ଜଗନ୍ନାଥ ମନ୍ଦିର  
ପେଟି ହୋଇ ପଡ଼ିଥିବା ଓ ଗାଲ ମାଧ୍ୟମ ସେହି  
ମନ୍ଦିରକୁ ବାଲି ମଧ୍ୟରୁ ଆବିଷ୍କାର କରିଥିବା ବସ୍ତୁର  
ଯଦି କୌଣସି ଐତିହାସିକ ସତ୍ୟତା ଥାଏ, ତେବେ  
ତାହା ହେଉଛି ଯେ ବୈଷ୍ଣବ ଧର୍ମ ପ୍ରତି ପ୍ରଗତି  
ଅନୁରକ୍ତ ଥିବା ରାଜରାଜାମାନେ ସମତା ହାସଲ  
କରିବା ପୂର୍ବରୁ ଜଗନ୍ନାଥ ସମ୍ବନ୍ଧରେ ଏକ ବସ୍ତୁର  
ଦେବତାରୂପେ ପୂଜା ପାଉଥିଲେ । ଏହି ରାଜାମାନେ  
ପ୍ରାୟ ଗୁରୁ ଶତାବ୍ଦୀ ପର୍ଯ୍ୟନ୍ତ ରାଜତ୍ୱ କରିଥିଲେ । ଏହି  
ବଂଶର ପ୍ରତାପଶାଳୀ ରାଜା ଅନନ୍ତବର୍ମା ଚୋଡ଼ଗଙ୍ଗ  
ଦେବ ଯେ କି ଶ୍ରୀକ୍ଷ୍ମୀୟ ୧୦୪୭—୧୧୧୭ ଶ୍ରୀକ୍ଷ୍ମୀୟ  
ପର୍ଯ୍ୟନ୍ତ ରାଜତ୍ୱ କରିଥିଲେ । ତାଙ୍କର ରାଜତ୍ୱକାଳ  
ମଧ୍ୟରେ ବର୍ତ୍ତମାନଥିବା ଅତିବାସୁ ଜଗନ୍ନାଥ ମନ୍ଦିରଟିର  
ନିର୍ମାଣ କାର୍ଯ୍ୟ ଆରମ୍ଭ ହୋଇଥିଲା । ୧୧୮୯ ଶ୍ରୀକ୍ଷ୍ମୀୟ  
ଠାରୁ ୧୨୨୩ ଶ୍ରୀକ୍ଷ୍ମୀୟ ପର୍ଯ୍ୟନ୍ତ ରାଜତ୍ୱ କରିଥିବା  
ଅନ୍ୟ ଜଣେ ରାଜ ନରପତି ଗ୍ରାହଣ-ବଧ-ନିନ୍ଦ  
ପାପର ପ୍ରାୟଶ୍ଚିତ୍ତ ସ୍ୱରୂପ ଜଗନ୍ନାଥ ମନ୍ଦିରର ନିର୍ମାଣ  
କାର୍ଯ୍ୟ ସଂପୂର୍ଣ୍ଣ କରିଥିଲେ ଓ ଏହାଙ୍କ ସମୟରେ  
ତମଳା ଓ ଲକ୍ଷ୍ମୀ ମନ୍ଦିର ସମେତ ଜଗନ୍ନାଥ ମନ୍ଦିରର  
ଅନ୍ୟାନ୍ୟ ଆନୁଷ୍ଠାନିକ କାର୍ଯ୍ୟ ସଂପୂର୍ଣ୍ଣ ହୋଇଥିଲା ।  
ଶ୍ରୀକ୍ଷ୍ମୀୟ ପଞ୍ଚଦଶ ଏବଂ ଷୋଡ଼ଶ ଶତାବ୍ଦୀର ପ୍ରଥମ  
ଭାଗରେ ପୁରୁଷୋତ୍ତମ ଦେବ ଓ ପ୍ରତାପରୁଦ୍ର ଦେବଙ୍କ



ହେଉଥିଲା । ସଜସ୍ୱ ବସ୍ତ୍ରରେ ଏକ ଭୃତ୍ୟାବଳୀ ଜଣାଯାଏ  
 ଯେ ୧୮୦୫-୧୮୧୨ ୧୮୨୭ ୧୮୩୭ ପର୍ଯ୍ୟନ୍ତ ମୋଟ ପ୍ରାୟ  
 ୨୧ ଲକ୍ଷ ୪୨ ହଜାର ଟଙ୍କା ଆଦାୟ ହେଉଥିଲା  
 ଅର୍ଥର ଦ୍ୱାରା ବର୍ଷକୁ ପ୍ରାୟ ୧ ଲକ୍ଷ ଟଙ୍କା  
 ଆଦାୟ ହେଉଥିଲା । ମନ୍ଦିରର ଯାକପାୟ ଖର୍ଚ୍ଚ  
 ବାବଦ ଟଙ୍କା ବାଦ ଦେଲେ ମଧ୍ୟ ମୋଟ ବାର୍ଷିକ  
 ଆୟ ପ୍ରାୟ ୮ ହଜାର ଟଙ୍କା ହେଉଥିଲା । ଅନ୍ୟଏକ  
 ଭୃତ୍ୟାବଳୀ ଜଣାଯାଏ ଯେ ବାର୍ଷିକ ଆୟ ପ୍ରାୟ ୫୩  
 ହଜାର ଟଙ୍କା ଥିଲା । ମୋଟ ଉପରେ ଇଂରେଜ  
 ସରକାର ଜଗନ୍ନାଥ ମନ୍ଦିରର ଯାତ୍ରୀକର ବାବଦ  
 ବର୍ଷକୁ ପ୍ରାୟ ୫୦ ହଜାର ଟଙ୍କା ଆୟ କରୁଥିଲେ ।  
 କିନ୍ତୁ ଏହି ଯାତ୍ରୀକର ବାବଦରେ ଆୟ ହେଉଥିବା  
 ଟଙ୍କା ମନ୍ଦିର କାର୍ଯ୍ୟରେ ବ୍ୟୟ ହେଉଥିଲା । ଯାତ୍ରୀ-

ମାନଙ୍କର ଯିବା ଆସିବାର ସୁବିଧା ନମନେ କର  
 ନିର୍ମାଣ ହୋଇଥିଲା । ୧୮୨୭ ମସିହାରେ ଉତ୍ତର  
 ଅଖଣ୍ଡପଦ, ବାଲେଶ୍ୱର, ବସ୍ତା ଓ ରାଜସ୍ଥାନ  
 ବିଶ୍ରାମାଗାରମାନ ନିର୍ମିତ ହେଲା । ଯାତ୍ରୀମାନଙ୍କ  
 ଗମନା ଗମନର ସୁବିଧା ନମନେ ବସ୍ତା କର୍ତ୍ତବ୍ୟ  
 ଦୃଷ୍ଟି ରୋପଣର ବ୍ୟବସ୍ଥା ମଧ୍ୟ ହୋଇଥିଲା ।

ଇଂରେଜ ସରକାରଙ୍କ ଜଗନ୍ନାଥ ମନ୍ଦିର ସମ୍ପର୍କ  
 ସମ୍ପର୍କ ତଥା ଯାତ୍ରୀକର ଆଦାୟ ବ୍ୟବସ୍ଥା ସମ୍ବନ୍ଧରେ  
 ଯୋଗୁଁ ନୈସ୍ତିକ ଶାସ୍ତ୍ରୀମାନଙ୍କ ମନରେ ରୋଷ  
 ଖୋଷ ଜାତ ହେଲା । ସର୍ବପ୍ରଥମ ୧୮୫୭  
 ମସିହାରେ କୁଡୁଆସ୍ ବୁକାନନ୍ ନାମରେ ଜଣେ  
 ଧର୍ମପାଳକ ଜଗନ୍ନାଥ ଦର୍ଶନାର୍ଥେ ଆସୁଥିବା ଯାତ୍ରୀ-  
 ମାନଙ୍କର ଦୁଃଖ ଦୁର୍ଦ୍ଦଶା ଓ ରଥନକ ଚଳେ

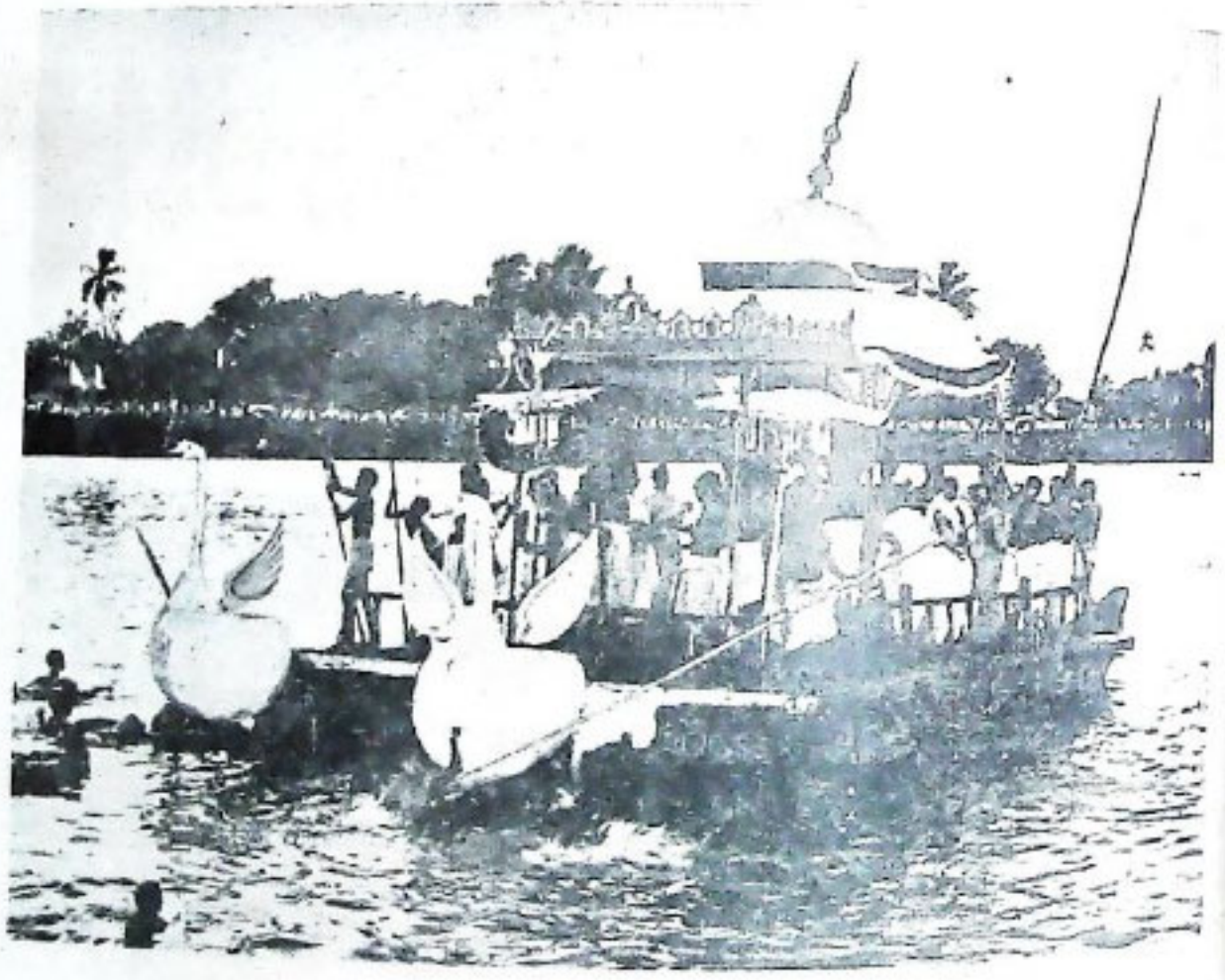

ପୁଣ୍ୟ ବନ୍ଦନ ଚାପା



# ଜଗନ୍ନାଥ ଧାମ-ପୁରୀ

ଦେବେନ୍ଦ୍ର ନାଥ ଦାସମହାପାତ୍ର

ମହୋଦଧିଂଶ୍ରେୟଃ ପାଶୋ କୈବଲ୍ୟମ୍ ଶ୍ରେତ୍ରମୁତ୍ତମମ୍  
 ସଦାନନ୍ଦଂ ପୁଣ୍ୟଭବନମ୍ ବଦନ୍ତଂ ପାବନଂ ପୁଣ୍ୟ  
 ( ବାମଦେବ ପଂକ୍ତି )

‘ପୁଣ୍ୟ’ର ନାମକରଣ ‘ଜଗନ୍ନାଥପୁଣ୍ୟ’ରୁ ହୋଇଥିବା ଅନୁମାନ କରାଯାଏ । ଏହା ସମୁଦ୍ରକୂଳରେ ଅବସ୍ଥିତ ଓ ଅନ୍ୟତମ ପୁଣ୍ୟସୀଠ ତଥା ଶର୍ପଣାକ ରୂପେ ଖ୍ୟାତ । ଏହାକୁ ମଧ୍ୟ ସମାଜର ଦଳର, ଅଭିଗତ ଓ ପଚେ ଲୋକକର ସହର ବୋଲି କୁହାଯାଇଥାଏ, ବାରଣ ଜଗନ୍ନାଥ ଦର୍ଶନ କରି ନିଜକୁ ପବିତ୍ର କରିବା ଓ ସାର୍ବଭାବୀ କରିବା ଉଦ୍ଦେଶ୍ୟରେ ସେମାନେ ପୁଣ୍ୟ ଆସିଥାନ୍ତି । ଏହି ସ୍ଥାନର ମାହାତ୍ମ୍ୟ ତଥା ଅର୍ଯ୍ୟବେଦ ପବିତ୍ରତା ଦ୍ଵାରା ଆକୃଷ୍ଟ ହୋଇ ଶର୍ପଣାସୀମାନେ ଆବହମାନଙ୍କରୁ ଏହି ସ୍ଥାନକୁ ଅସୂଚକ୍ରି । ବର୍ତ୍ତମାନ ଏହି ସହରରେ କୃଷିମ ଶୀତଳାପ ନିୟୁତ୍ତଣ

ବ୍ୟବସ୍ଥା ନଥିଲେ ମଧ୍ୟ ଏହି ସ୍ଥାନରେ ଚରବସକ୍ରି ଅନୁଭୂତ ହେଉଥିବାରୁ ସାର ପୁଣ୍ୟକାର ଲୋକେ ଏହି ସ୍ଥାନ ପ୍ରତି ଆକୃଷ୍ଟ । ଆମେରିକାର ଭୂତ-ପୂର୍ବ ରାଷ୍ଟ୍ରଦୂତ ଅଧ୍ୟାପକ ଗାଲବ୍ରେଥ କହିଛନ୍ତି ଯେ “ପୁଣ୍ୟ ହେଉଛି ତାଙ୍କର ଦ୍ଵିତୀୟ ଗୃହ ।” ଏହି ମନୋରମ ସହର ପ୍ରତି ବିଦେଶୀଗତ ପର୍ଯ୍ୟଟକମାନଙ୍କର ଯେ କପରି ଶ୍ରଦ୍ଧା ରହିଛି ତାହା ଅଧ୍ୟାପକ ଗାଲବ୍ରେଥଙ୍କ ଉପଲେଖ ଉକ୍ତିରୁ ସ୍ପଷ୍ଟ ହୁଏ । ଶର୍ପଣାକ ହିସାବରେ ତ ଏହି ସହରର ମାହାତ୍ମ୍ୟ ରହିଛି, ତାହାଛଡ଼ା ପୂର୍ବ-ଉପକୂଳର ଏକ ମନୋରମ ପର୍ଯ୍ୟଟନକେନ୍ଦ୍ରରୂପେ ମଧ୍ୟ ଏହା ବିନକୃଦିନ



# ଚିନ୍ତାର ଅବକାଶ

ଃ ଯୁ ଓ କୋମଳ ଚିନ୍ତାର ଉପକାରଣ ଉପଲବ୍ଧ କରିବା ପ୍ରକୃତ୍ତି ପାଖରୁ ଅମେ ବର୍ତ୍ତମାନ ଦୁର୍ଲଭ ପାଉଛି । ଠିକ୍ ସମୟରେ ଜନ୍ମକୁ ଗଲେ ଓ ଯଦି ଆମେ ମାନେ ନିଜକୁ ପ୍ରତ୍ୟାକ୍ଷ ନ କରୁ ତାହାହେଲେ ବର୍ତ୍ତମାନ ଅବସ୍ଥା ସହିତ ନିଜକୁ ଶାପଣୁଆଳ ଚଳିବା କଷ୍ଟକର ମନେହୁଏ ।

\* ଚିନ୍ତାରେ ଶିଷ୍ଟତା, କାର୍ଯ୍ୟରେ ଶାଳିନତା ଦେଶର ଜନସାଧାରଣଙ୍କର ଯେ ଗୋଟିଏ ଅନ୍ୟା-ବନ୍ଧ୍ୟାୟ ଗୁଣ ଏହା ହିଁ ସମେ ହିଁ ସମେ ସାଧାରଣ ଜୀବନକ୍ଷେତ୍ରରୁ ଅପସରି ନ ଯିବାକୁ ସମର୍ଥନ ।

\* ସାମାଜିକ, ରାଜନୀତିକ ଓ ଅର୍ଥନୈତିକ ଚିନ୍ତା ଦୃଷ୍ଟିରୁ ସମ୍ବୃଦ୍ଧିକରଣ କରି ସମାଜରୁ ଆବଶ୍ୟକତା ସମସ୍ତେ ଉପଲବ୍ଧ ନରହି ।

କିଏ ଗୁଣ କରେ ?

## ଲଙ୍ଗଳ ନା ଗୁଣୀ

ଦୈନିକ “ସ୍ଵରାଜ୍ୟ” ପଢ଼ିଲେ ଆପଣ ବିଶେଷ ବିଶ୍ଵାସଯୋଗ୍ୟ ସମ୍ବାଦ ପାଇବେ ନବ ପ୍ରତିଷ୍ଠିତ ସମ୍ବାଦପତ୍ରରେ ଅଗ୍ରଣୀ—

# ଦୈନିକ “ସ୍ଵରାଜ୍ୟ”

ପୋ: ଭୁବନେଶ୍ଵର-୨, ଜି: ପୁରୀ, ଓଡ଼ିଶା

(ଆପଣଙ୍କ ଅଞ୍ଚଳର ଏଜେଣ୍ଟଙ୍କୁ କିମ୍ବା ଅଫିସକୁ ଗ୍ରାହକ ହେବାଲାଗି ପତ୍ର ଲେଖନ୍ତୁ)

ଗ୍ରାହକମାନଙ୍କ ପାଇଁ		ବିଜ୍ଞାପନ ଦାତାଙ୍କ ପାଇଁ	
ମାସିକ	.. ଟ ୩୦୦	ଏକ ପୃଷ୍ଠା	.. ଟ ୮୦୦୦
ହେମାସିକ	.. ଟ ୧୦୦	ଅର୍ଦ୍ଧ ପୃଷ୍ଠା	.. ଟ ୪୫୦୦
ଷଣ୍ଠାସିକ	.. ଟ ୧୭୦୦	ଚତୁର୍ଥ ପୃଷ୍ଠା	.. ଟ ୨୨୦୦
ବାର୍ଷିକ	.. ଟ ୩୦୦୦	କଲମ ଉପର	.. ଟ ୧୫୦
		କଲମ ସେ: ମ:	.. ଟ ୨୨୦
		ଆଗାମୀକୃତ ବିଜ୍ଞାପନ ଦରରେ ଶୁଣାଏ	
		ମଲେ ।	

ଦେଖୁ ଗୁଣା ସଫସ୍ତ ପାଇବା ପରେ ପତ୍ର ନା ଡାକ ଦ୍ଵାରା ପଠାଯାଏ ।

ସମାଜେ ନିଜକୁ ଉଚ୍ଚ ଜାତିର ଲୋକ ବୋଲି ପରିଚୟ ଦେଇଥାନ୍ତି ।

ଦକ୍ଷିଣ ଓଡ଼ିଶାରେ ବାସ କରୁଥିବା ଶରଣ-ମାନ ଶ୍ରୀ ଜଗନ୍ନାଥଙ୍କ ଉପାଖ୍ୟାନ ସହର ପରିଚିତ । ଏହି ସଂପ୍ରଦାୟର କେତେକ ଉପାଖ୍ୟାନୀ ଅଛନ୍ତି ଏବଂ ଶ୍ରୀମାନଙ୍କ ମଧ୍ୟରୁ ଗୋଟିଏ ଗୋଷ୍ଠୀକୁ ଜଗ ବୋଲି କୁହାଯାଏ ।

ଏହି ଶରଣମାନଙ୍କର 'ଜନାଙ୍ଗୋ' ନାମକ ଗୋଟିଏ ଦେବତା ଅଛନ୍ତି । ସମାଜେ ଆସାଦ ମାସରେ ଜନାଙ୍ଗୋଙ୍କର ଗୋଟିଏ ପଦ ପାଳନ କରନ୍ତି । ଏହି ଆସାଦ ମାସରେ ମଧ୍ୟ ଶ୍ରୀ ଜଗନ୍ନାଥଙ୍କର ରଥଯାତ୍ରା ଅନୁଷ୍ଠିତ ହୁଏ । ଏହି ପଦ ପଢ଼ିବ ସେମାନେ କୃତ୍ୟାର୍ଥରେ ଲାଗିପଡ଼ନ୍ତି ।

ଶରଣମାନଙ୍କର 'କଟକ' ଦେଉଳରୁ ସଦାଶ୍ରୟ ଦେବତା । ଏହି କଟକ ମାନେ ମଧ୍ୟ ଦେଉଳ ପ୍ରକାରର । ଥିଲେ ଜଣେ ଦେଉଳର ପଣ । ସେ ଦେଉଳର ଅଗ୍ରର ଉଦ୍ଭାବନ । ତାଙ୍କର ଯେଉଁ ମୂର୍ତ୍ତି ପୂଜା କରାଯାଏ ସେ ମୂର୍ତ୍ତିର ଜଗନ୍ନାଥଙ୍କ ମୂର୍ତ୍ତି ସହିତ ବଡ଼ ସାଦୃଶ୍ୟ ରହିଛି । ଏହାଙ୍କ ସମ୍ପର୍କରେ ଶୁଣାଯାଉଥିବା ଲୋକଥାରେ ଜଣାଯାଏ ଯେ, "କେତେ ରାଜଶାସିର ପଦର ଉପରେ କଟକ ମହାପୁରୁ ଖଣ୍ଡି ଏ ପଥର ଫଟାଇବାରୁ ତା'ମଧ୍ୟରୁ ଅଗ୍ନି ଉତ୍ପତ୍ତି ହେଲା । ପଥର ଗ୍ରାହଣର ସେଥିରୁ ଖଣ୍ଡି ଏ ଉପରକୁ ଛୁଟିକ ଗଲା ଏବଂ ତାହା କଟକ ମୁଣ୍ଡର ବାମପଟେ ଆଘାତ କରୁଥିଲା । ଏହି ଅଗ୍ନିର ଉତ୍ପତ୍ତି ଏତେ ପ୍ରଖର ଥିଲା ଯେ କଟକର ଧାର ଓ ପାଦ ପେଡ଼ଗଲା । ଏହି ଆଘାତ-ଜନିତ ଖତ ପଳରେ ସେ ଗ୍ରେଟା ହୋଇ ପର୍ବ ସରସ୍ୱାରେ ରାଜଶାସିର ଉପରେ ରହିଲେ ।

ଶରଣମାନେ ପୂଜା କରୁଥିବା ଦେବତାଙ୍କ ମଧ୍ୟରେ ଆଉ ଦୁଇ ଦେବତା ଅଛନ୍ତି ଯେଉଁମାନଙ୍କର କ

ଜଗନ୍ନାଥଙ୍କ ସହିତ ସମ୍ପର୍କ ଅଛି । ଏଥିମଧ୍ୟରୁ ଗୋଟିଏ ଦେଉଳରୁ ମାୟୁସୁମ । ସମ୍ଭବତଃ ଏହା ମହାପ୍ରଭୁ କନ୍ୟା ଜଗନ୍ନାଥ । ତାକୁ ଯେ କେହି ଖାଦ୍ୟ ପାମଗ୍ରୀ ନେଇକରି ଆସିଲେ ଏହି ଠାକୁରଙ୍କ ନିକଟରେ ସେଥିରୁ ସାମାନ୍ୟ ଭୋଗ ଦେବାକୁ ପଡ଼େ । ଯେ ଭୋଗ ନକରେ ସେ ଭୋଗରେ ପଡ଼େ ।

ଅନ୍ୟଗୋଟିଏ ଠାକୁର ଦେଉଳରୁ ଓଡ଼ିଶା-ମଞ୍ଜୋରୀୟୁମ । ରେଘୁଅର ଏଲଭଲଙ୍କ ମନ୍ଦିର ଏହି ଓଡ଼ିଶା-ମଞ୍ଜୋରୀୟୁମ ଠାକୁରଙ୍କ ପ୍ରତୀକ (ikons)ରେ ଦୁଇ ପୁରୁଷଙ୍କ ମଧ୍ୟରେ ଏକ ନାଶ ମୂର୍ତ୍ତି ରହିଛି । ତେଣୁ ଏହି ପ୍ରତୀକରେ ଜଗନ୍ନାଥ ମୂର୍ତ୍ତିର ପ୍ରତିଫଳନ ହୋଇଛି ବୋଲି ପୁସ୍ତକ ପ୍ରମାଣ ମିଳେ ।

ପୁରୀ ଜଗନ୍ନାଥ ମନ୍ଦିରର କେତେକ ସେବକଙ୍କର ଆହବାସୀମାନଙ୍କ ସହିତ ସମ୍ଭର ଥିବାପରି ବୋଧହୁଏ । ସମ୍ଭବତଃ ମନ୍ଦିରରେ ପହଞ୍ଚି ରହିବା କାର୍ଯ୍ୟରେ ନିୟୁକ୍ତ ପୁରୀରମାନେ ଶରଣମାନଙ୍କର ବଂଶଧର । ଶରଣ କର୍ମାଦୟଙ୍କ ବଂଶଧର ବୋଲି ଦଇତାମାନେ ଦାବୀ କରୁଥାନ୍ତି ।

ଶ୍ରୀ ଜଗନ୍ନାଥଙ୍କ ସ୍ଥାନ ଯାତ୍ରାଠାରୁ ରଥଯାତ୍ରା ଶେଷତରା ପର୍ଯ୍ୟନ୍ତ ଠାକୁରମାନଙ୍କ ପୂଜାଅର୍ଚ୍ଚନାରେ ଦଇତାମାନେ ଗୁରୁତ୍ୱପୂର୍ଣ୍ଣ ଭୂମିକା ଗ୍ରହଣ କରୁଥାନ୍ତି । ଠାକୁରମାନଙ୍କୁ ଯେତେବେଳେ ଭବ କରାଯାଏ ସେତେବେଳେ ଉର୍ଦ୍ଧ୍ୱ ୧୫ ଦିନ ପର୍ଯ୍ୟନ୍ତ ସେମାନଙ୍କୁ କେବଳ ପଦ ଓ ଫଳମୂଳ ଅର୍ପଣ ହୋଇଥାଏ ଏବଂ କୌଣସି ପ୍ରକାର ମନ୍ତ୍ରପାଠ ହୁଏ ନାହିଁ । ଏତେବେଳେ ଶର୍ପିଆଶୀମାନେ ଠାକୁରମାନଙ୍କୁ ଯେଉଁ ଦକ୍ଷିଣା ଦିଅନ୍ତି, ସେ ସମସ୍ତ ଅର୍ଥ ଦଇତାମାନେ ନେଇଥାନ୍ତି ।

ଏହି ସଂପ୍ରଦାୟର କୌଣସି ବିଶିଷ୍ଟ ବ୍ୟକ୍ତି ପ୍ରାଣତ୍ୟାଗ କଲେ ତାଙ୍କର ମୃତ ଶରଣକୁ ଜଗନ୍ନାଥ ମନ୍ଦିରର ସିଂହଦ୍ୱାର ନିକଟକୁ ନିଆଯାଏ । ମନ୍ଦିର (ଅବଶିଷ୍ଟାଂଶ ୪୧ ପୃଷ୍ଠାରେ ଦେଖନ୍ତୁ)



ନେଲେ ଏବଂ ଏଠାରେ ଅବସ୍ଥାନ କାଳରେହିଁ ସେ ମାଳମାଧବଙ୍କ ସମ୍ମାନ ଲାଭକଲେ ।

ଉତ୍ତରାଧିକାରୀ ଆତ୍ମା ନିଶ୍ଚିନ୍ତା ଯେ ବ୍ରାହ୍ମଣ ଧର୍ମକୁ ବ୍ୟାପକରୁ ମାଳମାଧବଙ୍କ ସମୀପକୁ ନେବାପାଇଁ ବିଶ୍ୱାସପୂର୍ଣ୍ଣ ପଥରେ ବୁଢ଼ା ପ୍ରକାଶ କରିଥିଲେ । କିନ୍ତୁ ପରାକ୍ରମରେ ବିଦ୍ୟାପତିଙ୍କ ଅନୁମତି ନେବେଦନକୁ ସେ ଉପେକ୍ଷା କରି ପାରିଲେ ନାହିଁ । ତେଣୁ ବିଦ୍ୟାପତିଙ୍କ ଚକ୍ରପୁତ୍ରକୁ ବନ୍ଦକରି ମାଳମାଧବଙ୍କ ନିକଟକୁ ନେବାପାଇଁ ବିଶ୍ୱାସପୂର୍ଣ୍ଣ ପୁର କଲେ । ଏହାର ଉଦ୍ଦେଶ୍ୟ ଥିଲା ବିଦ୍ୟାପତି ମାଳମାଧବଙ୍କ ଦର୍ଶନର ସୁଯୋଗ ଲାଭକଲେ ସୁଦ୍ଧା ତାଙ୍କ ସମୀପକୁ ଯାଇଥିବା ପଥର



ଶ୍ରୀଜଗନ୍ନାଥ ମହଲ

କୌଣସି ସମ୍ମାନ ପାଇ ପାରିବେ ନାହିଁ । ଗୋଟିଏ ପ୍ରକାଶ ବୁଧମୂଳେ ମାଳପୁତ୍ର ନିର୍ମିତ ମାଳମାଧବଙ୍କ ଅପୂର୍ବ ଶୋଭା ଦର୍ଶନରେ ବିଦ୍ୟାପତି ପ୍ରମୁଦୁତ ହୋଇପଡ଼ିଲେ । ତିଏ ଏକକେବଳ ଗୋଟିଏ

କାଳପର୍ଯ୍ୟନ୍ତ ବୃଷ ଭାଲରୁ ବୁଧପତି ହୋଇ ସ୍ୱର୍ଗାବରଣ କଲ । ଏହି ଅଲୌକିକ ଦୃଶ୍ୟ ଦର୍ଶନରେ ବିଦ୍ୟାପତି ଚକିତ ହୋଇପଡ଼ିବା ସଙ୍ଗେ ସଙ୍ଗେ ସ୍ୱର୍ଗପ୍ରାପ୍ତି ସ୍ୱପ୍ନରେ କାଳପର୍ଯ୍ୟନ୍ତ ପତ୍ନୀ ଅନୁସରଣ କରିବାପାଇଁ ସ୍ୱପ୍ନ ହେଲେ । ଏକକେବଳେ ତାକୁ ଲକ୍ଷ୍ୟକରି ଧନୀ ବାଣୀ ଶୁଣାଗଲା—“ହେ ବ୍ରାହ୍ମଣ, ତୁମେ ସ୍ୱପ୍ନିକଣ୍ଠ ଭଗବାନଙ୍କ ଦର୍ଶନ ପାଇଥିବା ସମ୍ଭାବ ପ୍ରଥମେ ତୁ ରାଜାଙ୍କୁ ଜଣାଅ” ।

ଏହାପରେ ବିଶ୍ୱାସପୂର୍ଣ୍ଣ ନୈବେଦ୍ୟ ଧରି ମାଳମାଧବଙ୍କ ଅର୍ଚ୍ଚନା ନିମନ୍ତେ ଆଗେଇ ଆସିବାରୁ ମାଳମାଧବ କହିଦେଲେ ଗ୍ରହଣ କଲେ ନାହିଁ । ଏକକେବଳେ ସେ ଶୁଣିବାକୁ ପାଇଲେ ଏକ ବାଣୀ—“ହେ ମୋର ଭକ୍ତ ! ଏଣିକି ତୁମେ ମୋର ମାଳମାଧବଙ୍କ ରୂପରେ ଦର୍ଶନ ପାଇପାରିବ ନାହିଁ, ଏହାପରେ ମୁଁ ସ୍ୱପ୍ନିକଣ୍ଠା ଜଗନ୍ନାଥ ରୂପେ ପରିଚିତ ହେବି” ।

ବିଦ୍ୟାପତି ଶବ୍ଦର ପଞ୍ଚୀରୁ ପ୍ରତ୍ୟାବର୍ତ୍ତନ କରି ଇନ୍ଦ୍ରଦ୍ୟୁମ୍ନଙ୍କୁ ମାଳମାଧବଙ୍କ ସମ୍ମାନ ପାଇଥିବା ଶୁଣି ଦେଲେ । ଇନ୍ଦ୍ରଦ୍ୟୁମ୍ନ ଏହି ସୁସମ୍ଭାବ ଶୁଣିଲେ ଧନୀ ବିଭୋର ହୋଇ ପଡ଼ିଲେ ଏବଂ କେତେକ କାଳ କଟାକିଙ୍କୁ ସଙ୍ଗରେ ନେଇ ମାଳମାଧବଙ୍କ ଘରକୁ କରାପାରିଲେ ଅଗ୍ରସର ହେଲେ । କିନ୍ତୁ ରାଜାଙ୍କର ମନୋଭାବ ଦର୍ଶନରେ ମାଳମାଧବ ଶସ୍ତ୍ରୀ ହେଲେ । ହଠାତ୍ ଆକାଶ ବାଣୀ ଶୁଣାଗଲା—“ହେ ସୁନା ! ମୋ ଅର୍ଚ୍ଚନା ନିମନ୍ତେ ମନ୍ଦିର ନିର୍ମାଣ କରିବ, କିନ୍ତୁ ତୁମେ ମୋର ଦର୍ଶନ ଲାଭ କରିପାରିବ ନାହିଁ” ।

ଭଗବାନଙ୍କୁ ସନ୍ତୁଷ୍ଟ କରିବା ନିମନ୍ତେ ଇନ୍ଦ୍ରଦ୍ୟୁମ୍ନ ରାଜା ସହସ୍ର ଅଶ୍ୱମେଧ ଯଜ୍ଞର (ଅଶ୍ୱକଳ) ଅଭୋଜନ କଲେ । ଏହି ଯଜ୍ଞ ଶେଷରେ ବିଷ୍ଣୁ ସନ୍ତୁଷ୍ଟ ହୋଇ ଗୋଟିଏ ଦାନ୍ତରୂପେ ମହୋଦଧିରେ ପ୍ରସାରିବାରୁ ଅବସ୍ଥାରେ ଆବିର୍ଭୂତ ହେଲେ । ମହୋଦଧିରେ



ଜଗନ୍ନାଥ

ଓ

ଆ

ଦି

ବା

ସଂ

ଦା

ସୁ

ପ୍ର

ସୀ

ଗୋପୀନାଥ ଦାସ

ଦିଲ୍ଲୀ ପୁସ୍ତକ ଚାଷୀ ଶାରଳା ଦାସ, ମାଳାମ୍ବର  
ଦାସ, କୃଷ୍ଣ ଦାସ ଓ ଜଗନ୍ନାଥ ଦାଶଙ୍କ ଓଡ଼ିଆ  
ପତନାବଳୀରେ ଶ୍ରୀ ଜଗନ୍ନାଥଙ୍କ ସମ୍ପର୍କରେ ଯେଉଁ-  
ସବୁ ଉପାଖ୍ୟାନ ରହିଛି, ସେସବୁଥିରେ ଶ୍ରୀ ଜଗନ୍ନାଥଙ୍କ  
ପରିଚା ବା ଶବ୍ଦର ମାନଙ୍କ ଉପାସ୍ୟ ଦେବତାରୂପ  
ଉଲ୍ଲେଖ କରାଯାଇଛି ।

ଏହି ଉପାଖ୍ୟାନ ସମ୍ପର୍କରେ ମତାମତ ଦେବାକୁ  
ପାଇଁ ଉକ୍ତ ଉକ୍ତ ଦୁଇଜଣ ଉଲ୍ଲେଖ କରିଛନ୍ତି; “ଏକ  
ପ୍ରକାର ମଧ୍ୟରେ ଆଦିମ ଅଧିକାରୀମାନେ ଏକ ମଳ  
ପ୍ରସ୍ତର ଉପାସନା କରିବାର ଆମେ ଦେଖିବାକୁ ପାରି ;  
କିନ୍ତୁ ଏହି ଆଦିକାରୀଙ୍କ ଦ୍ଵାରା ପ୍ରଦତ୍ତ ଜଙ୍ଗଲର  
ସମ୍ପର୍କ ପ୍ରତି ଠାକୁରଙ୍କ ଅନୁଚିତ ଅସିଲ ।  
ଆଦିକାରୀମାନଙ୍କ ଭୂମିରେ ଅଧିକ ସର୍ୟ୍ୟ ଆର୍ଯ୍ୟ  
ସଂପ୍ରଦାୟଙ୍କ ସିଦ୍ଧ ଖାଦ୍ୟ ପଦାର୍ଥ ପ୍ରତି ଠାକୁରଙ୍କ  
ଅଗ୍ରତ ଜନ୍ମିଲ । ପରଶେଷରେ ଆର୍ଯ୍ୟମାନେ

ଯେତେବେଳେ ଘଟନା ସ୍ଥଳକୁ ଆସିଲେ ସେତେବେଳେ  
ମାଳପ୍ରସ୍ତର ହେଲେ ଅନୁର୍ଦ୍ଧାନ ଏବଂ ତା’ପରେ  
ଦେଖାଦେଲ ଏକ ଖୋଦିତ ମୂର୍ତ୍ତି ।”

ପୁସ୍ତକ ଓ ସାହିତ୍ୟରେ ଯେଉଁ ଲୋକଙ୍କ  
ସମ୍ପର୍କରେ ଉଲ୍ଲେଖ ରହିଛି, ସେମାନଙ୍କ ସହିତ  
ଆଧୁନିକ ଶବ୍ଦର (ଶବ୍ଦ) ମାନଙ୍କର କୌଣସି ସମ୍ପର୍କ  
ଅଛି କି ନାହିଁ ତହିଁରେ ସନ୍ଦେହ ରହିଛି ;  
କିନ୍ତୁ ଅଧିକାରୀଙ୍କର ବଶିଷ୍ଠ ସଂସ୍କୃତିର  
ଧୋମାସୁ ବସେ ଦର୍ଶାଇଛନ୍ତି ଯେ ପ୍ରାଚୀନ  
ଭାରତୀୟ ରଚନାବଳୀରେ ‘ଶବ୍ଦ’ ଶବ୍ଦଟି ବଶ-  
ଜଙ୍ଗଲରେ ବାସକରୁଥିବା ଯେ କୌଣସି ଆଦିକାରୀ  
ସଂପ୍ରଦାୟ ନିର୍ଦ୍ଦିଷ୍ଟରେ ପ୍ରୟୋଗ କରାଯାଇଛି ।

ସ୍ଵୟଂ ପୁସ୍ତକର ଉତ୍କଳ ଖଣ୍ଡରେ ବର୍ଣ୍ଣିତ ଅଛି ଯେ  
ଜଗନ୍ନାଥ, ବଳଭଦ୍ର ଓ ସୁଭଦ୍ରାଙ୍କ ଅନାବୃତ କାଷ୍ଠ



ଉପରେ ନ୍ୟସ୍ତ ଥାଏ । ବାଲକର୍ଣ୍ଣରେ ଥରେ ନବ-  
 କଳେବର ଉତ୍ପତ୍ତି ପାଳିତ ହୁଏ । ଏହି ସମୟରେ  
 ଠାକୁରମାନଙ୍କ ନୂତନ ବିଗ୍ରହ ପ୍ରତିଷ୍ଠା କରାଯାଏ ଏବଂ  
 ସୁରତନ ବିଗ୍ରହଗୁଡ଼ିକର ସଂସ୍କାର କରାଯାଏ । ଚଳିତ  
 ବର୍ଷ (୧୯୭୯) ଏହି ନବକଳେବର ଉତ୍ପତ୍ତି ପାଳିତ  
 ହେଉଛି । ରଥଯାତ୍ରା ସମୟରେ ଠାକୁରମାନଙ୍କ ନୂତନ  
 ଅର୍ଚ୍ଚନା ଦଇତାମାନଙ୍କଦ୍ୱାରା ସମ୍ପାଦିତ ହୁଏ । ଏମାନେ  
 ହେଉଛନ୍ତି ଶବର ସମ୍ପ୍ରଦାୟର । ଏହି ଦଇତାମାନେ  
 ନିଜକୁ ଶଶ୍ୱାବସୁଙ୍କ କନ୍ୟାଙ୍କ ବଂଶଧରୁପେ ଦାବୀ  
 କରୁଥାଆନ୍ତି । ଆଉମଧ୍ୟ ଏମାନେ ଜନ୍ମୋତ୍ପତ୍ତି ସହ  
 ରକ୍ତଚକ୍ର ସମ୍ପର୍କ ଥିବାର ଦାବୀ କରନ୍ତି । ଶ୍ରୀ ଜଗନ୍ନାଥ,  
 ବଳଭଦ୍ର ଓ ସୁଭଦ୍ରା ନବକଳେବର ଧାରଣ କରିବା  
 ପରେ ସେମାନଙ୍କ ସୁରତନ ଶରୀର ବା ବିଗ୍ରହକୁ  
 ଯେତେବେଳେ ସଂସ୍କାର କରାଯାଏ, ସେତେବେଳେ  
 ଏହି ଦଇତାମାନେ ନିର୍ଦ୍ଦିଷ୍ଟ ସମୟ ଯାଏ ଶୋକ  
 ପ୍ରକାଶ କରୁଥାନ୍ତି ।

ଏଠାରେ ବୌଦ୍ଧଧର୍ମର ପଦେଷୁ ପ୍ରସାବ ପଡ଼ି-  
 ଥିବାର ଜଣାଯାଏ । ଶ୍ରୀ ଜଗନ୍ନାଥ, ବଳଭଦ୍ର ଓ  
 ସୁଭଦ୍ରା—ଏହି ତିନି ଠାକୁରଙ୍କୁ ବେଳେବେଳେ  
 ବୌଦ୍ଧଧର୍ମର ବୁଦ୍ଧ, ଧର୍ମ ଓ ସଂଘ—ଏହି ତିନି  
 ମହାମନୁ ସହିତ ତୁଳନା କରାଯାଏ । କେତେକ  
 ପଣ୍ଡିତ ବିଶ୍ୱାସ କରନ୍ତି ଯେ, ଯେତେବେଳେ  
 ଭାରତରେ ବୌଦ୍ଧଧର୍ମ ଫମଟେ ପ୍ରସାର ଲାଭକଲ,  
 ସେତେବେଳେ ଆତ୍ମମ ସମ୍ପ୍ରଦାୟର ଲୋକେ ଏହାକୁ  
 ଆନନ୍ଦର ସହିତ ଗ୍ରହଣ କଲେ । ତେଣୁ ଶବରମାନେ  
 ମଧ୍ୟ ବୌଦ୍ଧଧର୍ମ ପ୍ରତି ଆକୃଷ୍ଟ ହେବା ସଙ୍ଗେ ପଙ୍ଗେ  
 ଜନ୍ମୋତ୍ପତ୍ତି ଉପାସନା ନିମନ୍ତେ ସେମାନେ ନିଜେ  
 ବିସ୍ତାପିତ ବାହର କରିଥାଇ ପାରନ୍ତି ବୋଲି  
 ବିଶ୍ୱାସ କରାଯାଏ । ଶ୍ରୀ ଜଗନ୍ନାଥଙ୍କ ସମେତ ବହୁ  
 ଶାସ୍ତ୍ରବିତ୍ ବର୍ଣ୍ଣ ସ କରନ୍ତି ଯେ ଶ୍ରୀ ଜଗନ୍ନାଥ, ବଳଭଦ୍ର  
 ଓ ସୁଭଦ୍ରା—ହେ ତିନି ଠାକୁରଙ୍କ ସହିତ ପାଳି

ଗ୍ରାମରେ ଲିଖିତ ବୌଦ୍ଧମନ୍ତ୍ରର ପଦେଷୁ ମାନବ୍ୟ  
 ରହିଛି ।

ଶ୍ରୀ ଜଗନ୍ନାଥଙ୍କ ଉପରେ ବୈଷ୍ଣବଧର୍ମର ପ୍ରଭାବ  
 ମଧ୍ୟ ପଡ଼ି ଥିବାର ଅନୁମାନ କରାଯାଇପାରେ ।  
 ମହାଭାରତ ସୂକ୍ତ ଶେଷରେ ଭଗବାନ ଶ୍ରୀକୃଷ୍ଣ ପୁଣି  
 ଠାରେ ଏକ ବିଆଳୀ ନଦୀର ଗ୍ରୀବାରେ ବିଶ୍ରାମ  
 ନେଇଥିଲେ ବୋଲି କଥିତ ଅଛି । ଏହାଠାରୁ  
 ଜଗନ୍ନାଥଙ୍କ ଶବ୍ଦାନ୍ତରେ ଶ୍ରୀକୃଷ୍ଣ ଆକୃତ ନିର୍ମାଣ  
 ଥିଲେ । ଆଉମଧ୍ୟ ଏହି ପୁସ୍ତକରେ ଭଗବାନ ଶ୍ରୀକୃଷ୍ଣ  
 ଅର୍ଜୁନଙ୍କ ନିକଟରୁ ସମସ୍ତ ସମସ୍ତା ପ୍ରତ୍ୟାହାର କରୁ  
 ନେଇ ସୂର୍ଯ୍ୟୋଦୟ ନିରୁତ୍ପନ୍ନ । ଶ୍ରୀକୃଷ୍ଣଙ୍କ ନାଭିମଧ୍ୟ  
 ଅଗ୍ନିରେ ଦଗ୍ଧ ନ ହେବାରୁ ପୁଣି ମହୋଦଧିର  
 ବିସର୍ଜନ କରାଯାଇଥିଲା । କିନ୍ତୁ ଏହି ନାଭି ବେଳ-  
 ଭୂମିକୁ ପ୍ରତ୍ୟାବର୍ତ୍ତନ କରିବା ମରେ, ଏହାକୁ ଓଡ଼ିଆ  
 ଜଗନ୍ନାଥଙ୍କ ବିଗ୍ରହ ମଧ୍ୟରେ ସଂରକ୍ଷିତ କରାଯାଇ  
 ରଖାଯାଇ ଥିବାର ବିଶ୍ୱାସ କରାଯାଏ । ଶ୍ରୀକୃଷ୍ଣ  
 ରଥରେ ଆଗେହଣ କରି ଗୋକୁଳରୁ ମଥୁରାକୁ ଯେନ  
 କରିଥିଲେ । ଏହି ଘଟଣାର ସ୍ମୃତିକୁ ଉଦ୍ଧାର କରି  
 ରଖିବାପାଇଁ ରଥଯାତ୍ରା ଉତ୍ସବ ପାଳିତ ହେଉଛି ।

ମୁସଲମାନଙ୍କ ଓଡ଼ିଶା ଆଗମନ ପରେ ସେମାନେ  
 ଉପରେ ବି ଶ୍ରୀ ଜଗନ୍ନାଥଙ୍କ ଉଲ୍ଲେଖମୟ ପ୍ରସାବ  
 ପଡ଼ିଛି । ସାଲବେର୍ ଓ ଯବନ ହରିଦାସ ଶ୍ରୀ ଜଗ-  
 ନ୍ନାଥଙ୍କ ପରମ ଭକ୍ତ ଥିଲେ । ଜଗନ୍ନାଥଙ୍କ ପୁରୋଧୀ  
 କରି ସାଲବେର୍ ଯେଉଁ ଭଜନ ରଚନା କରିଛନ୍ତି,  
 ଭକ୍ତମାନଙ୍କ ମୁଖରେ ଆଜି ମଧ୍ୟ ସେସବୁ ଶୁଣାଯାଏ ।  
 ଏକଦା ମରହଟ୍ଟା ଲୁଣ୍ଠନକାରୀ ଓ ଠଗମାନଙ୍କ  
 ଆକ୍ରମଣରୁ ମଥୁରାକୁ ରକ୍ଷା କରିବାପାଇଁ ମୁସଲମାନ  
 ସୈନ୍ୟମାନେ ଜଗୁଥିଲ ରହିଥିଲେ ।

ରଥଯାତ୍ରା ସମୟରେ ପୁଣି ମହାଭାରତ ଶାସ୍ତ୍ରୋ-  
 ରୂପେ ଜଗନ୍ନାଥ, ବଳଭଦ୍ର ଓ ସୁଭଦ୍ରାଙ୍କ ଚରଣସ୍ପର୍ଶକର  
 ହେଉପାରୁ କରାଯାଏ ।



—ରୂପିପ୍ରଥମୀରେ ସେବକ ମହାଲକ୍ଷ୍ମୀଙ୍କର ବନ୍ଧୁତ୍ଵରେ କେଉଁଠି ମିତ୍ର କେଉଁଠି ପ୍ରତ୍ୟକ୍ଷ, କେଉଁଠି ଦୁରୁମାନ ପରି ଅନୁରକ୍ତ ଭାବକୁ ସେବା ସଙ୍ଗେ ଯୋଡ଼ି ଭାବକୁ ପ୍ରତ୍ୟକ୍ଷ ରଖନ୍ତି ଓ ଜଗନ୍ନାଥଙ୍କର ଆତ୍ମୀୟ ଭାବରେ ଦୃଢ଼ତା ରଖନ୍ତି ।

—ଜନୁତ୍ପତ୍ତମାନଙ୍କରେ, ଜନ୍ମ ବଧୂରେ ପିତା-ମାତାର ଅଭିନୟ କରି ପ୍ରଭାବାତ୍ମକ ଭାବରେ ପଲ୍ଲବ ଶ୍ରେଣ କରନ୍ତି ଓ ଖୁଆନ୍ତି । ଯେପରିକି ଜନୁଦାତା ପିତାମାତା ।

—ସମସ୍ତ ଜାଗତିକ ପ୍ରପଞ୍ଚକୁ ପ୍ରଭୁଙ୍କ ସହ ନିଜେ ମହାପ୍ରଳୟରେ ଗର୍ଭମୁତ୍ତମରେ ସମାଧିଦେଇ ନିଶାନ ସୃଷ୍ଟି କରନ୍ତି । ସମସ୍ତ ପଦାର୍ଥ ରକ୍ଷକସହ ତ୍ୟାଗ କରନ୍ତି ।

—ଅପୌରୁଷେୟ ବ୍ରହ୍ମକୁ ମୂର୍ତ୍ତିମନ୍ତ କରନ୍ତି ଓ ତାରକୁ ଦେହବନ୍ତ ଭାବେ ଦେଖନ୍ତି ।

—ସମସ୍ତ ଜଗତର ସୃଷ୍ଟା; ଏବଂ ପ୍ରଳୟ କର୍ତ୍ତା ଠାରୁ ଆରମ୍ଭକରି ଅନ୍ତସାମାନ୍ୟ ସାଂସାରକ ପ୍ରଭୁ ବୋଲି ଭାବି ସେବାକର ।

—ପୂଜାରେ ଶକ୍ତିକର ଚିତ୍ତକୁ ସର୍ବଦା ସାଧନାତାର ସହିତ ଉପାସନା କରନ୍ତି । ନ୍ୟାସବଧୂ ଏଠାରେ ସର୍ବତୋଭାବେ ଶ୍ରେଷ୍ଠ ପଡ଼େ ।

—ଜଗନ୍ନାଥ ପ୍ରତ୍ୟକ୍ଷ ଅବ୍ୟୟ ଭାବର ପ୍ରଭୁ ଅଟନ୍ତି ଓ ସେବାରେ କୌଣସି ଗ୍ଳାନ ରଖିବା

ସେବକଙ୍କର ଅଭ୍ୟାସ ନୁହେଁ । ମରଳା ହାତରେ ଉଠାଇବାବେଳେ ମଧ୍ୟ ସେ ସେବକ ବୋଲି ନିର୍ବିକାର ରହିପାରେ । ପ୍ରଭୁଙ୍କ ସହ ମରଣର ଆଶାପୋଷଣ କରିପାରେ ।

ସୁନତଃ ଆତ୍ମା ଆତ୍ମୀୟ ଭାବର ଚରମ ଭାବମୟ ଉପାସନାର ଚରମ ଐକ୍ୟ ମାର୍ଗ ନବକଲେବର । ମୌଦ୍‌ଗଲ୍ୟ ଶବ୍ଦର ସାମନ୍ତମାନେ ପ୍ରବେଶ ପ୍ରାଚୀକୂଳରେ ରହି ମୁଦଗଲ ବା ଶବ୍ଦରୁଦ୍ୟାୟକ ଆଶ୍ରମରେ ମାଧବ ବା ନିରୁଣାମ୍ବକ ସଗୁଣ ପୂଜାର ପ୍ରଚଳନ କରି ମୁଦୁଗଲ ମାଧବକୁ ପୂଜା କରୁଥିଲେ । ମହାଦାରୁ ଛେଦନ କରି ସେଥିରେ ପ୍ରଭୁଙ୍କୁ ନିର୍ମାଣ କରୁଥିଲେ ଓ ଲତାହରଣ ନାମକ ଶର୍ପ ବା ଶାଳୁଳୀ ଚରୁତଳେ ଆପଣାର ପ୍ରବଚନ ପ୍ରତିମାକୁ ବିସର୍ଜନ କରୁଥିଲେ । ସେହି ପ୍ରାଚୀନତମ ଶାବର ସର୍ବତାର ପ୍ରତ୍ୟକ୍ଷରୂପେ କୋଏଲ ବୈକୁଣ୍ଠରେ ଶାମୁକଲତା ଖଣ୍ଡ ସୃଷ୍ଟିହୋଇଛି ଓ ଚରଚରତ ଶବ୍ଦରେ ଶାବରୀୟ ଉଚ୍ଚତମ ଆତ୍ମୀୟ ଭାବର ଉପାସନା ଏଠାରେ ଯେ ବର୍ତ୍ତମାନ ପର୍ଯ୍ୟନ୍ତ ତିଷ୍ଠି ରହିଛି, ତାହାହିଁ ଆଶ୍ରମ୍ୟ । ପୋଷା ଶୁଆ ମରିଗଲେ ଗୁହସ୍ତୀମୀ ଉପବାସ ରହିବା ଯେଉଁ ଦେଶରେ ନିତ୍ୟ ଘଟନା, ସେହି ଦେଶରେ ଆରାଧ୍ୟ ପ୍ରତିମାର ବିସର୍ଜନରେ ଅନ୍ତ୍ୟେଷ୍ଠି କରାଯିବାରେ ହିଁ ଆଦର୍ଶ । ସୁଦୂର ଆତ୍ମୀୟ ଭାବର ଉପାସନାରେ ମାଗିବାର ପ୍ରାନ୍ତ ନାହିଁ; ଦାସ ଅଛି, ସେ ସ୍ଵର୍ଗଦୂତ ବୋଲି ଭାବୁଥିବା ପାପତାପ ନାଶକ ନାମରେ ଡାକେ ନାହିଁ; ଭାବୁଥିବା ପାପତାପନାଶନ ପାଇଁ ନିଜେ ଅଶନ ବସନ ତ୍ୟାଗକରେ । ବ୍ରହ୍ମଣ ଶ୍ରେଣନ କରାଏ । ଏହି ମହାଭାବ ଯେ ଯୁଗ ଯୁଗ ଧରି ବଞ୍ଚିରହିବ ଏତିକି ବିଚାର ଲେଖା ।



ଓଡ଼ିଶାର ଶିଳ୍ପ ବିକାଶରେ ସହାୟକ  
ରାଜ୍ୟ ସରକାରଙ୍କର

## ଶିଳ୍ପ ଉନ୍ନୟନ କର୍ମସୋରେସନ୍

ଆମର—

କଳିଙ୍ଗ ଲୁହା କାରଖାନା, ବଡ଼ବିଲ  
ରେ ପ୍ରସ୍ତୁତ ଉତ୍କଳ ଲୌହ ପିଣ୍ଡ

୨। ହାତୀ ସିମେଣ୍ଟ ଓଧାର୍କସ୍, ବରଗଡ଼  
ରେ ପ୍ରସ୍ତୁତ 'ଇଡ଼ିକଲ୍' ସିମେଣ୍ଟ

୩। ହାତୀକୁଦ ଇଣ୍ଡଷ୍ଟ୍ରିଆଲ ଓଧାର୍କସ୍, ହାତୀକୁଦ  
ର ସିଲ୍‌କ୍ସ୍, ବେଲରସ୍, ବ୍ରାଉନସିସନ ଟାଉନରସ୍,  
ପାଣିପାଖି, ସଟରସ୍, ଚନ୍ଦ୍ର ଓ ଟାଇଲ କାରଖାନା  
ପାଇଁ ଯନ୍ତ୍ରପାତି, ପେନ୍‌ସିଲ୍, ଗୋଟସ୍ ପ୍ରଭୃତି  
ଝାଡ଼ୁକା ଧରଣର ଯନ୍ତ୍ରପାତି ।

୪। ହାତୀ କେବଲସ୍ ଓଧାର୍କସ୍, ହାତୀକୁଦ  
ରେ ପ୍ରସ୍ତୁତ ଉତ୍କଳ ଧରଣର ଏ. ସି. ଏସ୍. ଧରଣ  
ଓ ଏ. ଏ. ସି. ଓଧାର୍କସ୍ ଓ ସ୍ପାର୍ଟସ୍ (ସୁପର  
ଏକାମେଲ୍) ।

୫। ରିଭୋଲ୍ ମିଲ୍, ହାତୀକୁଦ  
ରେ ପ୍ରସ୍ତୁତ ଟାଇଲସ୍, କପଡ଼ି ଓ ଗୁନେଲ୍

୬। ଚୌଦ୍ୱାର ଟାଇଲ କାରଖାନା  
ର ପ୍ଲଟ ଓ ଚଟାଣ ଉପଯୋଗୀ ଟାଇଲ

ଆଜି ଖେଳ ଓ ବିଦ୍ୟାଳୟରେ ଖ୍ୟାତ ଲାଭ କରୁଥିବା, ଜାପାନକୁ ଲୌହପିଣ୍ଡ, ପାଲ୍‌ପାଲନସ୍‌କୁ କେଳି ଶର  
କ୍ରୋମାଟ ବହୁ ପରିମାଣରେ ଆମେ ଉତ୍ପାଦନ କରୁଛୁ ।

ଏହା ବ୍ୟତୀତ ଦେଶର ଶିଳ୍ପ ବିକାଶ ଓ ଅଗ୍ରଗତିର ପ୍ରଗତି ଆମର ଫେରାକ୍ରୋମ ପ୍ରାଣୀ  
ପାଳପୁର ରୋଡ଼ରେ କୋ-କାମନ ଫେରାକ୍ରୋମ ଆମ ସାଥୀରେ ପରିମାଣରେ ଉତ୍ପାଦନ କରି ଉର୍ଦ୍ଧ୍ୱ ଉନ୍ନତିରେ  
ଦେଶ ବିଦେଶର ଗୃହବା ସୁରକ୍ଷା କରନ୍ତୁ ।

ଉପରୋକ୍ତ ପ୍ରକାରର ଯନ୍ତ୍ରପାତି ସୁରକ୍ଷା ପାଇଁ ଆମ ସହୁତ ଅବଲମ୍ବେ ପ୍ରତ୍ୟାକାଶ କରୁଛୁ ।

ଓଡ଼ିଶା ଶିଳ୍ପ ଉନ୍ନୟନ କର୍ମସୋରେସନ୍

ଭୁବନେଶ୍ୱର-୧

ଟେଲିଗ୍ରାମ୍ : ରଘୁଭୋଳୋ

ଟେଲିଫୋନ୍ ନଂ : ୧୮୩ ଓ ୧୯୦



ଶରମାଳ ବୁଢ଼ୀ ଦୂରକୁ ଏପରି ଦେଲ । ଜାନକୁ  
ମହାପତ୍ର ନିଜ ଅନନ୍ତ କାଢ଼ିଛି ଓ ଜାନ ପୁଣି  
ମହାପତ୍ରକୁ ନିମମ କଲେ । ଏହିପରି ଜାନମାନେ  
କ୍ରମେ ପରି ଜମି କଲେ । ବାହୁଣୀମାନେ ଜାନମାନଙ୍କର  
ଅର୍ଥନାୟକତା ସେବା ସ୍ୱୀକାର କଲେ । ହରିଚନ୍ଦନ  
ସମା କରୁନା ପନାଇ ଜାନକୁ ଓ ବାହୁଣୀକୁ ଦୁଇ ଭାଗ  
କଲେ । ଶବର ପରମ୍ପରାକୁ ଟିକିବାଜାଳ ଠାରୁ  
ଅନ୍ତେ କରି ସେମାନେ ଆଚାରନ ପୁଣି ପର୍ଯ୍ୟନ୍ତ  
ରଖିଲେ ।

ଏହି ଦେବତା ଦୁଇଟିର ସାମଞ୍ଜସ୍ୟ ରହିଛି । ଏ  
ଦେବତା ସାରମର୍ମ ଦେଉଳ, ଶବରମାନଙ୍କ ଦେଉଳ  
ଏ ସେମାନଙ୍କ ପରିବେଷ୍ଟନରେ ବୃଷରୂପୀ ମହାଦେଉ  
ଶରମାଳଙ୍କ କୃପାରୁ ଜନ୍ମ ହେଲେ । ସେମାନେ  
ମହାପତ୍ରଙ୍କ ଜନ୍ମଦେଶର ପାଥୀ । ସେବା ସେବକ  
ମଧ୍ୟରେ ଅଭିନତା ଏହାର ମୁଖ୍ୟ ହେବ ।

ଶବରମାନଙ୍କର ସାମାଜିକ ପ୍ରଥାରେ ଦେବତା-  
ମାନେ ନାଶଣୀଲ ବୋଲି ସେମାନଙ୍କର ଧାରଣା ।  
ସେମାନଙ୍କ ଉପାସନା ପଦ୍ଧତିରେ ସେମାନେ ଉପାସିତ  
ଦେବତାକୁ ନାଶଣୀଲ ବୋଲି ଆପଣାର ସମାଜରେ ଅତି  
ଉଚ୍ଚମାନ ଦେଇଥାନ୍ତି । ଏପରି କି ଗୋଟିଏ ମୃତ  
ପୁଣିକୁ ମଧ୍ୟ ସେମାନେ ଦେବତା ବୋଲି ମନେ କରନ୍ତି ।  
ଶବରମାନଙ୍କ ମତରେ ସମସ୍ତ ବର୍ଷରେ ଦୁଇଟି ଦିବସ  
ମୁଖ୍ୟ, ପଥା—କାଉଁଳ ଶୁକ୍ଳନର୍ମା ଓ ଆଶାଡ଼ କୃଷ୍ଣ  
ପରବାସ୍ୟା । ବସ୍ତ୍ର, କୃଷ୍ଣପତ୍ନୀ, ଦଣ୍ଡକାରଣ୍ୟ ପ୍ରଭୃତି  
ଶବରପ୍ରଧାନ ଅଞ୍ଚଳମାନଙ୍କରେ କାଉଁଳ ମାସରେ  
ସେମାନେ ମୃତଦେବ ବା ପ୍ରେତକୁ ପୂଜା କରନ୍ତି ।  
ଶବର ଦଶରାମାନେ ପ୍ରାୟଶଃ ଏକ ଶୁଷ୍କଜୀବ ଗ୍ରହଣ  
କରି ଶପଥ ନିଅନ୍ତି ଓ ସେହି ଶୁଷ୍କଜୀବ ସେମାନଙ୍କର  
ପୂଜାର୍ଚ୍ଚନାରେ ଗୋଟିଏ କାଉଁଳରେ ନଟିଚୁଥିବା ଦେଖା-  
ଯାଏ । ଆନନ୍ଦମାନେ ସେହି ସମୟରେ ପତାଶୁଣ୍ଠାକୁ  
ପୂଜା କରିଥାନ୍ତି; ଆନନ୍ଦମାନଙ୍କର ସେ ବ୍ରତ କାଞ୍ଜି ଅଁଳା

ନାମରେ ପ୍ରସିଦ୍ଧ । ଏହା ତାଙ୍କର ସୃଷ୍ଟିର ମାସ । ଏକ  
ନୂତନ ଶାବର ସୃଷ୍ଟିପଦରେ ସେ ମୃତ ଶବରକୁ ମଧ୍ୟ  
ଅଭିବାଦନ କରେ । ସେହିପରି ଆଶାଡ଼ କା ବର୍ଷା-  
ପ୍ରାରମ୍ଭରୁ ବର୍ଷାକାଳୀନ ସୃଷ୍ଟି ଦେବତାକୁ ମଧ୍ୟ ସେ  
ଆଦର କରିବା ସଙ୍ଗେ ସଙ୍ଗେ ଉଚ୍ଚସ୍ତରରେ କୃତନ  
କରି କରୁଛନ୍ତେ ବୋଲି ବୋଲି ସେ ତାର ମୃତ୍ୟୁର  
ପ୍ରଣୟ ପ୍ରତ୍ୟେକ ପ୍ରକାରରେ କରେ । ବଡ଼ ଶବରଶ୍ରୀ  
ମଧ୍ୟରେ ବର୍ଷାର ଆରମ୍ଭରେ ଏହି ଶୋକପ୍ରକାଶ  
ଉତ୍ସବ ଅନୁଷ୍ଠିତ ହେବା ଅନୁସନ୍ଧାନରୁ ଜଣାପଡ଼ି ।  
ନବକଳେବର ଶବର ଶରଣ ଅନୁସାରେ ସେବ୍ୟ  
ବିଗ୍ରହର ବଦର୍ଜନ ହେବ । ଅମାବାସ୍ୟା ଓ ସଂକ୍ରାନ୍ତି  
ଯୁକ୍ତ ଦେଲ ଏହିକ ବଦର୍ଜନ ଯୋଗକୁ ପ୍ରତିଷ୍ଠା ମନେ  
କରାଯାଇଥାଏ । ଅମାବାସ୍ୟା, ସଂକ୍ରାନ୍ତି ଯୁକ୍ତ ହେଲେ  
ଶବରମାନଙ୍କର ତାହା ମୋକ୍ଷର ଯୋଗ ନାମରେ  
ପ୍ରସିଦ୍ଧ । ଅମାବାସ୍ୟା ସଂକ୍ରାନ୍ତି ମଂଯୋଗ ହେଲେ  
ଶବରମାନେ ସେମାନଙ୍କର ପ୍ରାଚୀନ ପ୍ରାକୃତ ବିଗ୍ରହ-  
ମାନଙ୍କୁ ବଦର୍ଜନ କରିଥାନ୍ତି । ଏହା ବହୁସ୍ଥାନରେ  
ଆଚରଣ ହୁଏ । ଅମାବାସ୍ୟା ଓ ସଂକ୍ରାନ୍ତି, ମନ୍ଦମାସ  
ନ ପଡ଼ିଲେ ଏକ ଦିନରେ ପଡ଼ିବା ଅସମ୍ଭବ । ତେଣୁ  
ଏହିସବୁ ଯେ ଗ ଓ ଉତ୍ସବର ଆଚରଣ ପଦ୍ଧତିକୁ  
ଶାବର ଅଟେ ।

ଦାରୁ ଛେଦନ ପୂର୍ବରୁ ଶବରପତ୍ନୀ ନିର୍ମାଣକରି  
ସେଥିରେ ଶବର ବିଧିରେ କାସ କରିବା, ବୃଷକୁ ବ୍ରହ୍ମ  
ବା ଶଶୁର ମନେ କରିବା, ଦାନକୁ ବହାବୃତ କରି  
ତାହା ଉପରେ ଶୋଇ ବସି ଆତ୍ମୀୟତା ଚକାଶ କରିବା,  
ମୂର୍ତ୍ତି ନିର୍ମାଣ ସମୟରେ ଅହରହ ବାଦ୍ୟ ଧ୍ବନି କରିବା,  
ନିଶାନ୍ତରେ ଆରାଧ୍ୟ ବିଗ୍ରହକୁ ଗର୍ଭାଧାନ କରାଇବା,  
ପରତ୍ର ବ୍ରହ୍ମାସନରେ ଚିଲିକା ହେବା, ଶିଶୁ ଗର୍ଭରେ  
ଥିଲେ ମଧ୍ୟ ୮ ମାସର ହୋଇଥିଲେ ତାହାକୁ ଗୋଷ୍ଠୀର  
ଭଗାରି ବୋଲି ସ୍ୱୀକୃତି ଦେବା, ଏକଦିନ ହୋଇ  
ଚୁଲସୀଦଳ ବଜିତ ସେବା କରିବା, ବ୍ରହ୍ମକର



ପଠକପାଦକଙ୍କୁ ସଂଦର୍ଶନ କରି ଓ ରଥ ସଂଲଗ୍ନ  
ଦକ୍ଷିଣକୁ ଟାଣି କାନ୍ଧି କି ଏହି ନରସମୁଦ୍ର ଆସୁଥିବୁ  
ଅନୁଭବ କଲେ—ଏ ସବୁ ପ୍ରଶ୍ନ ଓ ବସତ୍ୟମାନଙ୍କୁ  
କେନ୍ଦ୍ର କରି ଏଇ ଅସଂଖ୍ୟ ଲୋକକଥାର ଉତ୍ପତ୍ତି ।  
ଲୋକ କଥା ବୋଲି ଯେ ସେଗୁଡ଼ିକ ଉତ୍ପତ୍ତି ଓ  
କଳ୍ପନାକ ଚାହାନ୍ତି । କେତେକ ସ୍ଥଳରେ ବିଷୟ-  
ରତ ହେଇ ଥିଲେହେଁ, ସେଗୁଡ଼ିକ ତଥ୍ୟ ସମ୍ବଳତ ଓ  
ସ୍ୱାଭାବିକ ସତ୍ୟ ଉପରେ ପ୍ରତିଷ୍ଠିତ ବୋଲି କହିବା  
ବାହୁଲ୍ୟ ମାତ୍ର । ପ୍ରତ୍ୟେକଟି ବିଷୟକୁ ତଳ ତଳ କରି  
ଚିନ୍ତା କଲେ ବ୍ୟକ୍ତି ମନେ ଜଗନ୍ନାଥ ସତ୍ତ୍ୱର  
ମହମ୍ମଦୀରେ ବିହ୍ୱଳିତ ହେଇପଡ଼େ । ଜଗନ୍ନାଥ  
ଧର୍ମକୁ କେନ୍ଦ୍ର କରି ଓଡ଼ିଆ ଜାତିର ସଂସ୍କୃତିକ ଓ  
ସାମାଜିକ ଜୀବନ ଯେ ଓଡ଼ିଆପୋଷୀ ଭାବେ ଜଡ଼ିତ—  
ଏଥିରେ ସନ୍ଦେହର ଅବକାଶ ନାହିଁ ।

ସତ୍ୟସୁଗର ସେ ଗୋଟିଏ କଥା । ପୁଣ୍ୟ ବା  
ପୁରୁଷୋତ୍ତମ କ୍ଷେତ୍ର ଗୋଟିଏ ବଶିଜଙ୍ଗଲର  
ପୁକୀ ମାତ୍ର ଥିଲା । ଏହାର ମଧ୍ୟସ୍ଥଳରେ ମାଳାଧର  
ପଦ୍ମ ଓ ପଦ୍ମର ଶିଖର ଭାଗରେ କଳ୍ପଦ୍ରୁମ ଶୋଭା  
ପାଉଥିଲା । ପଦ୍ମର ପଶ୍ଚିମ ଭାଗରେ ରୋହିଣୀ  
ନାମକ ଗୋଟିଏ ଝର ପ୍ରବାହିତ ହେଉଥିଲା । ସ୍ୱୟ  
ପୁରୁଷରେ ବର୍ଣ୍ଣନା କରାଯାଇଛି ଯେ ଏହି ରୋହିଣୀ  
ଝର ବା ରୋହିଣୀ କୁଣ୍ଡର ତତ୍ତ୍ୱଦିଗରେ ଏକ  
ମଣିମୟ ବେଢ଼ା ଥିଲା । ପଦ୍ମର ପଶ୍ଚିମ ମଧ୍ୟ  
ସ୍ଥଳରେ ବଟବୃକ୍ଷର ପ୍ରସ୍ୱାତଲେ ପ୍ରଭୁ ମାଳମାଧବ  
ବସନମାନ କରୁଥିଲେ । ରୋହିଣୀ କୁଣ୍ଡକୁ ଅବତରଣ  
କରିବା ପାଇଁ ମାଳକାନ୍ତମଣି ନିର୍ମିତ ପାବକ୍ଷେତ୍ରଣୀ  
ଥିଲା । ଏହି ରୋହିଣୀ କୁଣ୍ଡରେ ସ୍ନାନ କଲେ ମନୁଷ୍ୟ-  
ମାନେ ସୁଖଗାମୀ ହୁଅନ୍ତି । ଚତୁର୍ଦ୍ଦିଗୁଁ ମାଳମାଧବ  
ନାନାଦି ଅଳଙ୍କାର ଭୂଷିତ ହୋଇ ଅଗ୍ରବ ମନୋହର  
ରୂପ ଧାରଣ କରିଥିଲେ ।

ହିନ୍ଦୁ ଅବତାର ଶାସନ ରାଜା ଇନ୍ଦ୍ରଦ୍ୟୁମ୍ନ ଏହି  
ଅପ୍ତବଳକୁ ମଣ୍ଡିତ ମାଳମାଧବଙ୍କର ସନ୍ଦେଶ

ପାଇଲେ । କାଳ ବିଳମ୍ବ ନକରି ସେ ବିଭିନ୍ନ ବସନ  
କ୍ରାନ୍ତ ଓ ପୂଜକମାନଙ୍କୁ ମାଳମାଧବ  
ଅନୁସନ୍ଧାନ କରିବା ପାଇଁ ପ୍ରେରଣା କଲେ । ସେ  
ଦିଗରୁ ବାହୁଗମାନେ ବ୍ୟର୍ଥମତନାକ୍ତ  
ପ୍ରତ୍ୟାବର୍ତ୍ତନ କଲେ; କିନ୍ତୁ ବିଦ୍ୟାପତି  
ନାହିଁ । ସେହି ସୁଖୀ ବାହୁଗମ ଯୁବକ  
ମନୋହର ବେଳାରେ ବହୁତ ଦୂର ଅଗ୍ରସର ହୁଅନ୍ତି  
ଏକ ଅରଣ୍ୟ ମଧ୍ୟରେ ପ୍ରବେଶ କଲେ । ଅରଣ୍ୟର  
ଅଧିବାସୀ କେତେକ ଶବର ଲଳନାଙ୍କୁ ସେ ନିର୍ଭୀକ  
ସ୍ୱକାର ଦେଖିଲେ । ଉତ୍ତୁପ୍ଳି ମନରେ ସେମାନେ  
ଗୀତ ଗାଉଥିଲେ ଓ ଫୁଲ ଚୋଡ଼ୁଥିଲେ । ବସ୍ୟପତି  
ସେମାନଙ୍କ ସଙ୍ଗେ ଯୋଗ ଦେଇ ଜନନିତ ଶବର  
ଲଳନାର ତତ୍ତ୍ୱ ବୁଝିନ କରିବାରୁ ସର୍ତ୍ତମାନେ  
ବାଧ କଲେ ଯେ, ଯେତେବେଳେ ତୁମ  
ରାଜଜେମାଙ୍କର ଅଙ୍ଗ ପୁର୍ଣ୍ଣ କଲ, ତୁମକୁ ରାଜାଙ୍କ ନକଟକୁ  
ଯିବାକୁ ହେବ ଏବଂ ଜାତି ପ୍ରଥା ଅନୁସାରେ ବି-  
ଜେମାଙ୍କୁ ବିବାହ କରିବାକୁ ଚହେବ । ଏହା ଅନ୍ୟ  
ହେଲେ ପ୍ରାଣ ଦଣ୍ଡଦିଧାନ ହେବ ।

ଏହି ଶବର କନ୍ୟାର ନାମ ଲଳିତା ଓ ତା'ର  
ପିତାଙ୍କ ନାମ ବଶ୍ମାବସୁ । ଯଥାସ୍ମତରେ ବିବାହ ବାଟ  
ସମ୍ପନ୍ନ କରିବା ପରେ ବିଦ୍ୟାପତି ଓ ଲଳିତା  
ପରସ୍ପର ପ୍ରତି ସକଳ ପ୍ରେମର ସମାପ୍ତି ଘଟିଥିବ ଏବଂ  
କିଛି କାଳ ପାଇଁ ସମସ୍ତେ ଆନନ୍ଦରେ କାଳାପତନ  
କଲେ ।

ପ୍ରତିଦିନ ପ୍ରଭାତରୁ ଶବର ରାଜା ବିଶ୍ୱାସୀ  
ଜଙ୍ଗଲ ଭିତରକୁ ପୂଜା ଓ ଅର୍ଘ୍ୟ ନେଇ ଯାଆନ୍ତି ।  
ଏହା ଲକ୍ଷ୍ୟ କରି ବିଦ୍ୟାପତିଙ୍କର କୌତୁହଳ ଜନ୍ମ  
ହେଲା ଏବଂ ତତ୍ ସମ୍ଭବରେ ଲଳିତାଠାରେ ପ୍ରବେଶ  
ହେଲେ ଯେ ସୁଦୂର ଘୋର ଅରଣ୍ୟ ମଧ୍ୟରେ ମନ  
କରଇ ଅଛି । ସେଠାରେ ମାଳମାଧବ ବସନମାନ  
କରୁଅଛନ୍ତି । ପ୍ରତ୍ୟେକକାଳର ସବୁଦିନ ବିଶ୍ୱାସୀ



କ  
ବ  
କ  
ଲେ  
ବ  
ର  
ରେ

## ଶାବର ଆଦର୍ଶ

ସଦାଶିବ ବଧ ଶର୍ଯା

**ଶ୍ରୀ** ଜଗନ୍ନାଥଙ୍କ ନବଜନେବର ଭାରତର ଧାର୍ମିକ ପରମ ମଧ୍ୟରେ ସମ୍ପୂର୍ଣ୍ଣ ପୃଥକ । ସମଗ୍ର ଭାରତବର୍ଷର ଶିଳ୍ପକାଳ୍ପନାମାନେ ସଗୁଣଭାବର ଉପାସକ ହେଲେ ମଧ୍ୟ କୌଣସି ପୀଠରେ ଆରାଧ୍ୟ ବିଗ୍ରହଙ୍କର ସମାଧିକୃତିତ ହେବା ସାଧାରଣ କସ୍ତୁ ନୁହେ; ଅଥଚ ଜଗନ୍ନାଥଙ୍କର ଏ ଉତ୍ସବରେ ସମ୍ପୂର୍ଣ୍ଣ ଦୁର୍ବଳକୃତ୍ୟ ଅନୁଷ୍ଠାନ ଓ ସ୍ୱାଦି ଅଚରଣର କାରଣ କଥା, ତାହା ସମସ୍ତଙ୍କ ମନକୁ ସନ୍ତୋଷିତ କରେ ।

କିନ୍ତୁ ଶାଶ୍ୱତପଦାର୍ଥ ଶ୍ରୀଗୁରୁଙ୍କ “ସୁରୁଷୋତ୍ତମ ଭବ୍ୟ” କଥର ଏକ ଅପ୍ରାକୃତ ରୂପ ଧାରଣକଲ ତାହା ଅନୁସନ୍ଧାନ କଲେ ଜଣାଯାଏ ଯେ ଏହା କଳଙ୍କର ଶାବର ସଭ୍ୟତାର ଏକ ପ୍ରାଚୀନତମ ନିଦର୍ଶନ ।

ବହୁପ୍ରାଚୀନ କାଳରୁ ଉତ୍କଳ ବା କଳଙ୍କ ଭୂମିରେ ଶାବର ବା ଭଲିମାନେ ବାସକରୁଥିଲେ । ସେମାନଙ୍କର ଏକ ସ୍ୱତନ୍ତ୍ର ସଂସ୍କୃତି ଥିଲା, ଯାହାକୁ ଶୁଭ କଳକୀପ୍ତ ସଭ୍ୟତା କୁହାଯାଇପାରେ । ସେହି ସଭ୍ୟତା କଳଙ୍କର ଜଗନ୍ନାଥପୀଠକୁ କେନ୍ଦ୍ର କରି ପ୍ରାଚୀ ନଦୀର ତଟବର୍ତ୍ତୀ ଭୂମି ମହାନଗର ତଟର କେତେକ ଅଞ୍ଚଳରୁ ଆରମ୍ଭକରି ମହେନ୍ଦ୍ର ପଟର ପର୍ଯ୍ୟନ୍ତ ବିସ୍ତୃତଥିଲା । ଟଲେମି ତାଙ୍କର ଭୌଗୋଳିକ ବିବରଣୀରେ ଦୁଇଗୋଟି ଶାବର ଜାତିର ନାମ ଉଲ୍ଲେଖ କରିଛନ୍ତି ଯେଉଁମାନେ କ ସୁଆର ଓ ବାଲମି ନାମରେ ଖ୍ୟାତ ଥିଲେ । ସେହି ପ୍ରାଚୀନ ଜାତିମାନଙ୍କର ବଂଶଧର ଭାବେ ତଥା ସୁଆର ଜାତି ଭାବରେ ଦିଲ୍ଲତା ଶବର ସାମନ୍ତଙ୍କ ମଧ୍ୟରେ ଶୁଭ ସୁଆର ନାମକ ଶବର ସେବକ ସଂପ୍ରତି ପରିଦୃଷ୍ଟ ହୋଇଥାନ୍ତି ।



ଶ୍ରୀଜଗନ୍ନାଥଙ୍କ ନବକଳେବର ଓ ଶ୍ରୀଗୁଣ୍ଡିଚା ଉପଲକ୍ଷେ  
କଳାପ୍ରେମୀ ଉତ୍କଳବାସୀଙ୍କୁ

ପଞ୍ଚମସଖା ପିକ୍ଚରସ୍ ଅଭିନୟନ କଣାଉଛି

ଲକ୍ଷ ଲକ୍ଷ ଲୋକଙ୍କ ଶ୍ରଦ୍ଧା ସହିତ

## କିଏ କାହାର

ବିଭିନ୍ନ ପ୍ରେକ୍ଷାଳୟରେ ଜନଗହଳି ମଧ୍ୟରେ ଆଗେଇ ଚାଲୁଛି

ଆମର ପଞ୍ଚମ ଅବଦାନର ଏକ ହାସ୍ୟରସ, ପାରିବାରିକ ସଂଗୀତମୁଖରତ ଓଡ଼ିଆ କଥାଚିତ୍ରର  
ପ୍ରସ୍ତୁତ କାର୍ଯ୍ୟ ଦୁଇ ଗଡ଼ରେ ଆଗେଇ ଚାଲୁଛି—

ଚିତ୍ର ନାଟ୍ୟ ଓ ନିର୍ଦ୍ଦେଶକ—ଶ୍ରୀ ନିତାଇ ପାଲିତ

ଆମର ଆଉ କେତୋଟି ଚିତ୍ର

ନୂଆ ବୋଉ

ମାଣିକ ଯୋଡ଼

ଦେବାଶିଷ ପିକ୍ଚରସ୍ ଜୀବନ ସାଥୀ

ନବଜନ୍ମ

କିଏ କାହାର

ସଂପୂର୍ଣ୍ଣ ନୂତନ ପ୍ରିୟ ସହଚ ଆପଣଙ୍କ ସହରର ପ୍ରେକ୍ଷାଳୟରେ ପ୍ରଦର୍ଶିତ ହେବା ପାଇଁ ପ୍ରସ୍ତୁତ

ବିକ୍ରମ ବିବରଣୀ ପାଇଁ ଆଜି ଲେଖନ୍ତୁ

ପଞ୍ଚମସଖା ପିକ୍ଚରସ୍, ଫୋନ ନମ୍ବର ୧୨୮୫

ଉଗଡ଼ପୁର, କଟକ-୧

ପରସ୍ପର ପ୍ରତି ସହନଶୀଳତାର ଏକ ଅକ୍ଷୟ ଘାଣ୍ଟିପୁରୁ  
ରୂପେ ପରିଗଣିତ ।

ଗଭୀର ତାତ୍ତ୍ୱିକ ବିଶ୍ଳେଷଣ କଲେ ଦେଖାଯିବ  
ଯେ, ଜଗତ୍ତ୍ୱ ଏ କେବଳ ଏକ ଆଧ୍ୟାତ୍ମିକ ଉପଲବ୍ଧିର  
ପୀଠ ନୁହେଁ; ବରଂ, ସେ ହେଉଛି ଏକ ସାମାଜିକ  
ସାଂସ୍କୃତିକ ଅନୁଷ୍ଠାନ, ଯାହାର ବ୍ୟାପକତା କଳ୍ପନା

କରିହେବ ନାହିଁ । ଭାରତରେ ଭଲ ଶକ୍ତି ପ୍ରତିଷ୍ଠା  
ଉଦ୍ଦେଶ୍ୟରେ ସେ ମାନବସମାଜକୁ ଏହି ଆତ୍ମୋକ୍ତି-  
ପୁରତତ୍ତ୍ୱାଣୀ ଅନ୍ତରତ୍ତ୍ୱ ଶୁଣାଇଛନ୍ତି । “ନିଜର ଯାତ୍ରା  
ଶ୍ରେଷ୍ଠ, ତାହା ଅନ୍ୟକୁ ବିଚାରଣ କର, ଅନ୍ୟର ଯତ୍ରା  
ଶ୍ରେଷ୍ଠ; ତାହା ଆଚରଣ କର; ନିଜେ ଭଲ ଭାବରେ  
ବଞ୍ଚି ରହି ଅନ୍ୟକୁ ଭଲ ଭାବରେ ବଞ୍ଚି ରହିବାର  
ସୁବିଧା ସୁଯୋଗ ଦିଅ” ।

ଓଡ଼ିଶା ସରକାରଙ୍କ ମଞ୍ଜୁରପ୍ରାପ୍ତ:—

# ରାମସ୍ଥଳ

ଓଡ଼ିଶାର ଲକ୍ଷ୍ମପୁରୀ ଜିଲ୍ଲାମାନଙ୍କ ସହିତ ବିଭିନ୍ନ ପଟ୍ଟନାୟକଙ୍କ  
ଧାର୍ମିକ ଉପନ୍ୟାସ, ଉତ୍କଳଜାତିର ସ୍ୱାଧୀନତାବାଦୀ ଓ ଅଦବାସୀ ସାମ୍ବେଦନା  
ପ୍ରକାଶ ପାଇଛି । ଓଡ଼ିଶାର ସମସ୍ତ ସଂସ୍କୃତିକ ଏକତ୍ରମାନଙ୍କଠାରୁ ମିଳିବ ।

ଶ୍ରୀ ଉପେନ୍ଦ୍ର ମିଶ୍ର, ରାଜାବିହାରୀ, କଟକ-୧, ଫୋନ୍-୯୭୧୭



ସ୍ୱର୍ଣ୍ଣେଷୁ ଅସମସ୍ତ ମୂର୍ତ୍ତି—ବଳରାମ, ସୁଭଦ୍ରା, ଜଗନ୍ନାଥ  
ଓ ସୁବର୍ଣ୍ଣନ । ସେହି ମୂର୍ତ୍ତିମାନଙ୍କୁ ଚର୍ଚ୍ଚିତକରି ରାଜା  
ପୂଜା କଲେ । ଦ୍ରୁପଦାଦି ବ୍ରାହ୍ମଣ ଏହି ମୂର୍ତ୍ତିଗୁଡ଼ିକ  
ଆଜି ଓଡ଼ିଆ ଜାତିର ଓ ଓଡ଼ିଶା ଦେଶର ସଂସ୍କୃତି-  
ଧର୍ମ ସବୁ ।

‘ଜନସର୍ବି’ ପୁସ୍ତକର ରଚୟିତା ଇନ୍ଦୁଭୂଷକ  
ମଗାଧୁରାଣୀ ଏହି ଜଗନ୍ନାଥ ଦେଉଳକୁ ବୌଦ୍ଧ ଦେବତା ।  
ଏହି ମତାବଲମ୍ବୀମାନେ କହନ୍ତି ଯେ ବୁଦ୍ଧଦେବଙ୍କ  
ଦନ୍ତ ରଖାଯାଇ ପୂଜା କରାଯାଇଥିବା ଗୋଟିଏ ସୁରୁଣା  
ମନ୍ଦିର ଉପରେ ବର୍ତ୍ତମାନର ଜଗନ୍ନାଥ ମନ୍ଦିର ନିର୍ମିତ  
ହୋଇଛି । ସେମାନଙ୍କ ମତରେ ବୁଦ୍ଧ, ଧର୍ମ ଓ ସଂଘର  
ପ୍ରତୀକ ପଥାନ୍ତମେ ଜଗନ୍ନାଥ, ସୁଭଦ୍ରା ଓ ବଳଭଦ୍ର ।  
ଧର୍ମକୁ ସ୍ତ୍ରୀ ଲକ୍ଷ ପ୍ରୟୋଗରେ ବୁଝାଯାଏ । ଭାରଣୀୟ  
ଓ ପୁରୋହିତୀୟ ଗବେଷକମାନେ ଏହି ମତବାଦକୁ  
ପ୍ରତ୍ୟାଖ୍ୟାନ କରିଛନ୍ତି—“The legend of  
Buddha’s tooth is after all only a  
legend, the historical basis of which  
has not been proved and it is very  
doubtful whether Dantapura, the City  
of the Tooth, can be identified with  
Puri.”

ଜଗନ୍ନାଥ ମନ୍ଦିରରେ କୈବଲ୍ୟ ରହିଥିବାରୁ  
ଜୈନମାନେ ଜଗନ୍ନାଥଙ୍କୁ ଶ୍ରେଷ୍ଠ ଦେବତାରୂପେ ଭକ୍ତି  
କରନ୍ତି ।

ଶୈବମାନେ ବଳଭଦ୍ରଙ୍କୁ ଶିବ, ଜଗନ୍ନାଥଙ୍କୁ  
ବିଷ୍ଣୁ ଓ ସୁଭଦ୍ରାଙ୍କୁ ପାରାମର୍ତ୍ତ୍ୟା ରୂପେ ଭକ୍ତି କରନ୍ତି ।

ବୈଷ୍ଣବ ଧର୍ମରେ ବଳଭଦ୍ରଙ୍କୁ ବଳରାମ,  
ଜଗନ୍ନାଥଙ୍କୁ କୃଷ୍ଣ ଓ ସୁଭଦ୍ରାଙ୍କୁ ସେମାନଙ୍କର ଭଗିନୀ-  
ରୂପେ ପ୍ରତିପାଦିତ କରାଯାଇଛି ।

ଶ୍ରୀଜଗନ୍ନାଥଙ୍କର ବାସସ୍ଥଳୀ ଶ୍ରୀମନ୍ଦିର  
ଏହି ମନ୍ଦିର ଲୋକପ୍ରିୟ କରନ୍ତୁ ଏହି  
ଇନ୍ଦୁପୁମୁକଦ୍ୱାରା ନିର୍ମିତ ହୋଇଥିବ;  
କାଳକ୍ରମେ ପ୍ରତ୍ୟେକ ଶତ ବର୍ଷକାଳରୁ  
ବିନଷ୍ଟ ହୋଇଯାଇଥିଲା । ବର୍ତ୍ତମାନ ଯେଉଁ  
ଦେଖିବାକୁ ମିଳେ ତାହା କିଏ ନିର୍ମାଣ କରିଥିବା  
ବିଷୟରେ ମତଭେଦ ଦୃଷ୍ଟି ଗୋଚର ହୁଏ ।

କେହି କେହି କହନ୍ତି ଯେ ବଡ଼ ଦେଉଳ  
ଶ୍ୱେତଗଙ୍ଗଦେବଙ୍କ ଦ୍ୱାରା ନିର୍ମିତ ହୋଇଥିଲା ।

ଆଉ କେହି କହନ୍ତି ଯେ ଅନଙ୍ଗଭ୍ୟମଦେବ  
ମନ୍ଦିର ନିର୍ମାଣ କରିଅଛନ୍ତି ।

କେତେକ କହନ୍ତି ଯେ ଶ୍ୱେତଗଙ୍ଗଦେବ ମନ୍ଦିର  
ନିର୍ମାଣ କାର୍ଯ୍ୟ ଆରମ୍ଭ କରିଥିଲେ ମାତ୍ର ଅନଙ୍ଗ  
ଦେବ ତାକୁ ସମାପ୍ତ କରିଥିଲେ ।

ସୁନଶ୍ଚି ଆଉ କେତେକଙ୍କ ମତ ଯେ ଶ୍ୱେତଗଙ୍ଗ  
ମନ୍ଦିର ନିର୍ମାଣ କରିଥିଲେହେଁ ସେ ମନ୍ଦିର ପ୍ରତି  
କରିପାରି ନ ଥିଲେ । ଅନଙ୍ଗଭ୍ୟମଦେବ ମନ୍ଦିର  
ପ୍ରତିଷ୍ଠା କରିଥିଲେ ।

ଆଲୋଚନା କଲେ ଏହି ଉପସଂହାରରେ ଉକ୍ତ  
ଦେବାକୁ ପଡ଼େ ଯେ କାଳର କରଳ ମୁଖରେ  
ଶ୍ୱେତଗଙ୍ଗଙ୍କ ଦ୍ୱାରା ନିର୍ମିତ ମନ୍ଦିର ଭଗ୍ନପ୍ରାୟ ହୋଇ  
ଯାଇଥିଲା । ତେଣୁ ଏହାକୁ ନୂତନ କରି ଓ କିଛି  
ଆକାରରେ ଅନଙ୍ଗଭ୍ୟମ ଦେବ ନିର୍ମାଣ କରିଥିଲେ  
ଅନୁମାନ କରିବା ସୂକ୍ଷ୍ମସୂକ୍ଷ୍ମ ବୋଲି ମନେ ହୁଏ ।

ଏକାଧିକ ଦେବାଦେବୀଙ୍କ ମନ୍ଦିର ପରିବେଷଣ  
ଏହି ଜଗନ୍ନାଥ ମନ୍ଦିର ଚତୁର୍ଦିଗରେ ୮ଟି ପୁରୁ  
ପ୍ରାଚୀର ପରିବେଷଣିତ । ପ୍ରଥମେ ଥମେ  
ପ୍ରସ୍ତର କାନ୍ଥ ଦେଉଳ ଗୁରୁପଟେ ଦେଖିବାକୁ



ମୁଖ୍ୟ ବସ୍ତୁଗୁଡ଼ିକ ସମନ୍ୱିତ ରୂପେ ପ୍ରକଟିତ ହୋଇ-  
ଅଛି । ଏହି 'ସାବଜମାନ ପୂଜା ପୀଠ'ରେ ଉପସ୍ଥେତି  
ରୂପେ ଧର୍ମ ମଧ୍ୟରୁ ପ୍ରଥମେ ଯେଉଁ ଧର୍ମର ପ୍ରବର୍ତ୍ତନ  
ଫଳରେ ଜଗନ୍ନାଥଙ୍କର ଆବର୍ତ୍ତାବ ବା ଅଭ୍ୟୁଦୟ  
ଘଟିଥିଲା ପଛକେ, ଏହି ଉଦାର ଦୃଷ୍ଟିଭଙ୍ଗୀ ଅତ୍ୟାଧୁନିକ  
ଅନୁସୂଚ ହେଉଥିବା ହେତୁ ଜଗନ୍ନାଥ ସମଗ୍ର ହିନ୍ଦୁ  
ଜଗତରୁ ଦର୍ଶକ ତଥା ଶାର୍ପସାଗ୍ରୀମାନଙ୍କୁ ଆକୃଷ୍ଟ କରି  
ଅଣିଆଅଣି ।



ଅର୍ପଣାଦୀ

ଶକ୍ତଶାସ୍ତ୍ରୀୟଙ୍କ ସମସ୍ତରୁ ଭାରତର ପ୍ରାୟ ସବୁ ବଡ଼  
ବଡ଼ ଧର୍ମ ପ୍ରସାରକ ଜନର ମତବାଦ ଓ ଧର୍ମ ପ୍ରସାର  
କରିବା ନିମନ୍ତେ ପୁଣ୍ୟକୁ ଅପାଧାରଣ ରୁଚୁଛନ୍ତି  
କେନ୍ଦ୍ରରୂପେ ବିବେଚନା କରି ଆସିଛନ୍ତି । ରାମାୟଣ,  
ମାଧୁ, ବାଲ୍ମୀକି, ନିର୍ମାଳ ଓ ଶ୍ରୀ ଭୋଗ୍ୟ ଆଦି ପ୍ରସିଦ୍ଧ  
ଧର୍ମ ପ୍ରସାରକମାନେ ଜଗନ୍ନାଥଙ୍କୁ ନିଜ ଧର୍ମ ମତ ସହିତ  
ସଂପୃକ୍ତ କରି ରଖିବାକୁ ଉଦ୍ୟମ କରିଛନ୍ତି । କିନ୍ତୁ  
ଜଗନ୍ନାଥ କୌଣସି ନିର୍ଦ୍ଦିଷ୍ଟ ଧର୍ମମତ ବା ନିର୍ଦ୍ଦିଷ୍ଟ  
ଉପାସନା ଗୋଷ୍ଠୀର ଦେବତା ନ ହୋଇ ସେହି  
ଜଗନ୍ନାଥ ଭାବରେ ହିଁ ରହିଛନ୍ତି । ଜଗନ୍ନାଥ ମହତ୍ତ୍ୱର  
ଗୁପ୍ତକଥା ଏହି ଯେ, ସେ ହେଉଛନ୍ତି 'ଜଗତର ନାଥ';  
କୌଣସି ଧର୍ମ ପ୍ରସାରକ ବା ଧର୍ମ ସଂପ୍ରଦାୟ ଯେତେ  
ଲୋକପ୍ରିୟ ବା ପ୍ରସାଦଶାଳୀ ହୋଇଥିଲେ ସୁଦ୍ଧା

ଜଗନ୍ନାଥ ତାଙ୍କର ହୋଇପାଇ ନାହାନ୍ତି—ନିଜକୁ  
ରଖି କରି 'ଜଗନ୍ନାଥ' ହିଁ ରହିଛନ୍ତି ।

ଏହା ପ୍ରକୃତରେ କୌରୁଦଳର ବିଷୟ ଯେ  
ଜଗନ୍ନାଥ 'ବିଷ୍ଣୁଙ୍କର ଅବତାର' ଦେଲେ ମଧ୍ୟ ସେ  
ପୁରପୁରୀ ଭାବରେ କେବଳ ବିଷ୍ଣୁଙ୍କ ସଂପ୍ରଦାୟର  
ଦେବତା ନୁହନ୍ତି । ନିମ୍ନୋକ୍ତ ଶ୍ଳୋକ ଭାଷିତରେ  
ପଣ୍ଡିତମାନେ ତାଙ୍କୁ ଉଚ୍ଚବଦ୍ ଗୀତାର ପୁରୁଷୋତ୍ତମ  
ରୂପେ ବର୍ଣ୍ଣନା କରିବାକୁ ଚେଷ୍ଟା କରିଛନ୍ତି :—

ଅତୋଷ୍ଣି ଲୋକେ ବେଦେ ତ  
ପ୍ରଥମଃ ପୁରୁଷୋତ୍ତମଃ (୧୫:୧୮)

କିନ୍ତୁ କାଳକ୍ରମେ 'ବିଷ୍ଣୁ ପୁରୁଷୋତ୍ତମ' ମୁଣ୍ଡ ଭାବରେ  
ରୂପାନ୍ତର ହୋଇ କେବଳ 'ଜଗନ୍ନାଥ' ରୂପେ  
ପରିଚିତ ହେଲେ । ଭାରତରେ ପ୍ରଚଳିତଥିବା ବହୁ  
ଧର୍ମ, ସଂପ୍ରଦାୟ ଓ ପଦ୍ଧତିର ସାରବତ୍ତା, ସାଂସ୍କୃତିକ  
ଆଲୋଚନା ଆଲୋଚନା ଜରିଆରେ ଓଡ଼ିଶାର ଜନ-  
ସାଧାରଣଙ୍କ ମନକୁ ପ୍ରସାଦିତ କରି ତାଙ୍କଠାରେ ମୂର୍ତ୍ତି  
ରୂପ ଗ୍ରହଣ କଲ । ସାଧାରଣ ଲୋକଙ୍କ ମନରେ ଏହି  
ପ୍ରଶ୍ନ ଉଦ୍ଭବ ହୁଏ—“ଜଗନ୍ନାଥ ଯଦି କେବଳ  
ବିଷ୍ଣୁ ରୂପେ ଆତ୍ମପ୍ରକାଶ କରିଥାନ୍ତେ, ତେବେ ତାଙ୍କର  
ଅର୍ଦ୍ଧାଙ୍ଗିନୀ ଲକ୍ଷ୍ମୀ ଜଗନ୍ନାଥ ମନ୍ଦିର ମଧ୍ୟରେ ସବୁଠାରୁ  
ଅଧିକା ପୂଜା ପାଉଥାଆନ୍ତେ, କିନ୍ତୁ ତାହା ହୋଇ-  
ନାହିଁ । ପ୍ରକୃତରେ ଶିବଙ୍କର ତାରିକ ଅର୍ଦ୍ଧାଙ୍ଗିନୀ  
'ଉମାଙ୍କ' ପୁର ମନ୍ଦିର ମଧ୍ୟରେ-ଥିବା ଅନ୍ୟାନ୍ୟ  
ଦେବଦେବୀଙ୍କଠାରୁ ସମ୍ପୃକ୍ତ ଗୌରବଶାଳିନୀ । ପୁଣି  
ମନ୍ଦିର ମଧ୍ୟରେ ଉମାଙ୍କର ପ୍ରତିଷ୍ଠା ଏତେ ବେଶି  
ଯେ ଜଗନ୍ନାଥଙ୍କୁ ଅର୍ପଣ କରାଯାଉଥିବା ଭୋଗ ବା  
ପ୍ରସାଦ 'ମହାପ୍ରସାଦ' ହୋଇ ପାରେ ନାହିଁ,  
ଯେତେବେଳେଯାଏ ଉମାଙ୍କମନ୍ଦିରରେ ପାରମ୍ପରିକ-  
ବ୍ୟୟରେ ପୂଜାଶେଷ ହୋଇ ନ ଥାଏ । ସେହିଭଳି  
ମଧ୍ୟ ମନ୍ଦିରର ରତ୍ନସିଂହାସନରେ ଅଧିଷ୍ଠିତା ପୁରୁଣାକୁ  
'ଭୁବନେଶ୍ୱରୀ ମନ୍ଦିର' ଦ୍ୱାରା ପୂଜା କରାଯାଏ (ତାଙ୍କୁ



# ଆପଣଙ୍କ ପାଇଁ

“ଓଜନ ନେବ ଜାଣି, ପରସା ଦେବ ଗଣି”

- \* ଜନସମସ୍ତ କଣିକା ବା ବିକବାବେଳେ ନିକଟ ପ୍ରତି ଦୃଷ୍ଟି ରଖନ୍ତୁ ।
- \* ଲିଟର ଓ କଲୋ ମଧ୍ୟରେ ସାମଞ୍ଜସ୍ୟ ନାହିଁ, ଏଥିରେ ପାର୍ଥକ୍ୟ ପ୍ରତି ଦୃଷ୍ଟି ଦିଅନ୍ତୁ ଅର୍ଥାତ୍ ୧ ଲିଟର ବିଶୁଦ୍ଧ ଜଳର ଓଜନ ୧ କଲୋ ହେବ କିନ୍ତୁ ୧ ଲିଟର ସୋଲିସ ଚେଲ, ନଡ଼ିଆ ଚେଲ, ଜଡ଼ା ଚେଲ ପ୍ରଭୃତିର ଓଜନ ୧ କଲୋଠାରୁ କମ୍ । ଏହି ଭରଳ ପଦାର୍ଥ କଣିକା ବେଳେ ଲିଟରରେ ନେଲେ ୧ କଲୋର ମୂଲ୍ୟ ଦିଅନ୍ତୁ ନାହିଁ ।
- \* ପ୍ୟାକେଜରେ ଥିବା ପଦାର୍ଥର ପରିମାଣ ଜାଣିବାପାଇଁ ନେଷ୍ଟା କରନ୍ତୁ ଏବଂ ପ୍ୟାକେଜ୍ ଉପରେ ପରିମାଣ ଲେଖାଯାଇ ନ ଥିଲେ ସେଗୁଡ଼ିକୁ ପ୍ରତ୍ୟକ୍ଷ କରିବାକୁ ନାହିଁ । ଦାରଣ ଏଥିରେ ଠକାମିରେ ପଡ଼ିବାର ସମ୍ଭାବନା ରହିଛି ।
- \* ସରକାରଙ୍କଠାରୁ ଲାଭସେନ୍ଦ୍ର ନ ନେଇ ମାପଓଜନ ବିକା, କରୁଥିବା ବ୍ୟବସାୟୀଙ୍କ ପ୍ରତି ସତର୍କତା ଅବଲମ୍ବନ କରନ୍ତୁ । କାରଣ ଉକ୍ତ ନିକଟ, ବଟକର ପ୍ରଭୃତି ସରକାରଙ୍କଦ୍ୱାରା ପ୍ରଶ୍ନା କରାଯାଇ ନ ଥାଏ ଏବଂ ଏଗୁଡ଼ିକ ନିର୍ଭୁଲ ନ ଥିବାର ସମ୍ଭାବନା ଦେଖି ।
- \* ରେଡ଼ିମେଣ୍ଟ୍ ଗୋଷାକଗୁଡ଼ିକରେ ଲେଖାଥିବା ସାରଜ ଠିକ୍ ଅଛି କି ନା ଖେପି ଦେଖନ୍ତୁ ।
- \* ଲିଟର, ମିଟର, କଲୋଗ୍ରାମ, ବଟକରା, ପେଟ୍ରୋଲ ଓ ଉଜେଲ ପମ୍, ଉଭେପିନ ମାପର ସମ୍ଭ ତଥା ପ୍ଲାଟ ପାରମ ମେସିନ ପ୍ରଭୃତି ନିୟମିତ ଓଜନ ମାପ ବିଭାଗ ଦ୍ୱାରା ପ୍ରଶ୍ନା କରାଯାଇ ମୋହର ଦିଆଯାଇଥାଏ । ଏଗୁଡ଼ିକ ବ୍ୟବହାର କଲେ ବେଳେ ମୋହର ଠିକ୍ ଅଛି କି ନା ଦେଖି ନିଅନ୍ତୁ ।
- \* ଜନସମସ୍ତ କାରବାରରେ ଓଜନ ଓ ମାପରେ ଠକାମି ଆପଣଙ୍କ ଦୃଷ୍ଟିକୁ ଆସିଲେ ସ୍ଥାନୀୟ ଓଜନ ମାପ ଇନ୍ସପେକ୍ଟର, ପଦ୍ମକାଣ୍ଡ କର୍ମେୀଲର ବା କର୍ମେୀଲରଙ୍କ ସାହାଯ୍ୟ ନିଅନ୍ତୁ ।



ଯେ, ଜଣେ ଦୈତ୍ୟକୁ ଗୋଟିଏ ପାଗଳା ହାତୀ  
ଅନ୍ତମଣି କଲବେଳେ ଆସୁରଣା ନିମନ୍ତେ ନିକଟବର୍ତ୍ତୀ  
ଶିବ ମନ୍ଦିରରେ ଆଶ୍ରୟ ନେବାକୁ ମଧ୍ୟ ସେ ଉନ୍ମୁଖ  
ହେଉ ନଥିଲେ । ଜଣେ ଦୈତ୍ୟ, ଶିବ ମନ୍ଦିରରେ  
ଆଶ୍ରୟ ନେବା ଅବଶ୍ୟା ଅନ୍ତମଣିକାଣ୍ଡ ହାତୀର  
ପ୍ରାଣକଳେ ବିଦଳିତ ହୋଇ ପ୍ରାଣତ୍ୟାଗ କରିବକୁ  
କର୍ମ ଶ୍ରେୟସ୍କର ମନେ କରୁଥିଲା, କାରଣ ଶିବଙ୍କ  
ସଂପୂର୍ଣ୍ଣରେ ଆସିବାକୁ ଏକ ଦୁଷ୍ୟ ବା ଅଦୈଧ କର୍ମ  
ହୋଇ ଥିେ ମନେ କରୁଥିଲା । ସେହିପରି, ଜଣେ  
ଦୈତ୍ୟ ପଶ୍ଚିତ 'ଶିବାର ପରଚରମ୍ ନାସ୍ତି' ଅର୍ଥତ୍  
'ଶିବଙ୍କଠାରୁ ବଡ଼ କେହି ନାହାନ୍ତି'—ଏହି କଥା  
କହିବାକୁ ମନା କରି ଦେଇଥିଲେ । ଏହି କଥା  
କହିବାପାଇଁ ଯେତେବେଳେ ତାଙ୍କୁ ବାଧ୍ୟ  
ହୁଏତ ସଙ୍ଗେ ସଙ୍ଗେ ବିଚକ୍ଷଣ ପ୍ରୟୋଗମତ୍ତର  
ସ୍ମୃତ ସେ ଏହି ଶ୍ଳୋକାଂଶ କଳ୍ପ ବାକ୍ୟର ପାଦ  
ପୂରଣ କରିବାକୁ ଯାଇ କହିଥିଲେ—

‘ଦ୍ରୋଣମସ୍ତି ଚରଃ ପରମ୍’

ଅର୍ଥତ୍ ଦ୍ରୋଣ ତାଙ୍କ ଅପେକ୍ଷା ଓ ଶିବଙ୍କଠାରୁ  
ମଧ୍ୟ ବଡ଼ (ଚେଣୁ ଶିବ ସମସ୍ତଙ୍କଠାରୁ ବଡ଼ ହୋଇ  
ନ ପାରନ୍ତି) । ଏହାର ଅର୍ଥ ବୁଝିବାକୁ ହେଲେ ମନେ  
ରଖିବାକୁ ହେବ ଯେ ସଂସ୍କୃତରେ ‘ଶିବ’ ଓ ‘ଦ୍ରୋଣ’  
ପୁଲ ପକାର ଓଜନର ନାମ । ସାଧାରଣ ପାଠକଙ୍କ-  
ପାଇଁ ଏହାର ଅର୍ଥ ଅଧିକ ସ୍ପଷ୍ଟ କରିବା ଉଦ୍ଦେଶ୍ୟରେ  
(ଅଠିକଣ୍ଠରେ ହେଉ ପରେ) ଏଠାରେ ଗୋଟିଏ  
ସ୍ମୃତକରଣ ଦିଆଗଲା । ମନେକରାଯାଉ ଦୁଇ ପ୍ରକାର  
ମାପ (ଓଜନ) ରହିଛି । ଗୋଟିଏ ମାପ ଏକସେର ବା  
ଏକ କଲେଗ୍ରାମ୍ ସହିତ ସମାନ ଓ ଅନ୍ୟ ମାପଟି  
ଅଧସେର ବା ଅଧ କଲେଗ୍ରାମ୍ ସହିତ ସମାନ ।  
ସଠକମାନେ ବୁଝିବାପାଇଁ ପ୍ରଥମ ମାପଟିକୁ (ଏକ-  
ସେର ବା ଏକ କଲେଗ୍ରାମ୍‌କୁ ‘ଦ୍ରୋଣ’ ଓ ଦ୍ୱିତୀୟ  
ମାପଟିକୁ ‘ଶିବ’ କହିଲେ ଯଥେଷ୍ଟ ହେବ ।

କଳ୍ପକ ପ୍ରସଙ୍ଗ, ଜୁଲାଇ—୧୯୭୯

ଶବ୍ଦକୁ ସଦଂଶ୍ରୟ କୁହାଯାଇଥିବା ବାକ୍ୟଟି  
ଉଦାହରଣ ନ କରିବାପାଇଁ ଶୈବଧର୍ମପ୍ରଥ ବନ୍ଧୁଙ୍କ  
ଥିବା ଦୈତ୍ୟର ଜଣକ ଏହିଭଳି ଉଦ୍ଧୃତ ଦେଇ ଶିବଙ୍କ  
ଗୌରବ ସ୍ୱୀକାର କରିବାର ମହାତୀତରୁ (?) ନିଜକୁ  
ରକ୍ଷା କରିପାରିଥିଲେ !! ଶିବଙ୍କ ‘ପ୍ରସାଦ’ ବସ୍ତୁଙ୍କ  
‘ପ୍ରସାଦ’ ଅବଶ୍ୟା କପରି, କାହିଁକି ଓ କେବେଠାରୁ  
ନିକୁଷ୍ଠ (ବା ଅଭାଗ) ଭବେତତ ହୋଇଥିଲା ତାହା  
କେବଳ ଶୈବଧର୍ମ ଓ ଦୈତ୍ୟଧର୍ମର ବିଶେଷ  
ଭାବଗତ ଭିନ୍ନତାରୁ ଜଣି ପଡ଼ିବ । ଏହି କଥାଟି  
ଗୋଟିଏ ସୁପରିଚିତ ଶ୍ଳୋକ ପାଦରେ ପ୍ରତିଫଳିତ  
ହୋଇଛି, ଯଥା—

“ନ ଗ୍ରାହ୍ୟଂ ଶିବନିର୍ଲ୍ୟମ୍”

ଦୈତ୍ୟକ ଯୁଗରେ ପ୍ରକୃତର ବିଭିନ୍ନ ଶକ୍ତିକୁ  
ଦେବତାରୂପେ ପୂଜା କରାଯାଉଥିଲା । ମନୋବାଣ୍ଟି  
ସିଦ୍ଧି ନିମନ୍ତେ ଉପାସକମାନେ ସେଗୁଡ଼ିକର ଉପାସନା  
କରୁଥିଲେ । କ୍ରମେ ପୁରାଣବର୍ଣ୍ଣିତ ଦେବତାମାନଙ୍କର  
ଅତ୍ୟୁଦୟ ଘଟିଲା । ପୁରାଣରେ ଯେଉଁସବୁ ଦେବତାଙ୍କ  
ବିଷୟରେ ବର୍ଣ୍ଣନା କରାଗଲା, ସେମାନଙ୍କୁ କେନ୍ଦ୍ରକରି  
ବିବିଧ ପୌରାଣିକ ସାହିତ୍ୟ ସୃଷ୍ଟି କରାଯିବାର  
ଆବଶ୍ୟକତା ଅନୁଭୂତ ହେଲା । ସେହିସବୁ ପୁରାଣ-  
ସାହିତ୍ୟ ବର୍ଣ୍ଣମାନ ଭାରଣ୍ୟ ଧର୍ମ ଜୀବନର ମୂଳ-  
ପିଣ୍ଡରୂପେ କାର୍ଯ୍ୟ କରୁଛି । ଶ୍ରୀକୃଷ୍ଣ ଅଷ୍ଟମ ଶତାବ୍ଦୀର  
ଶେଷ ଭାଗରେ ଶଙ୍କରାଚାର୍ଯ୍ୟଙ୍କ ଜନ୍ମ ପୂର୍ବରୁ ମତ୍-  
ଦେଶଙ୍କର ଉପାସନା ‘ଭାରଣ୍ୟ ମନରେ ଅଶେଷ  
ପ୍ରଭାବ ବିସ୍ତାର କରିଥିଲା । ଶ୍ରୀକୃଷ୍ଣ ଜନ୍ମର ବଡ଼ ଶତାବ୍ଦୀ  
ପୂର୍ବରୁ ଭାରତର ଧର୍ମ ଗଗନରେ ବୌଦ୍ଧଧର୍ମ, ଜୈନ-  
ଧର୍ମ, ତାନ୍ତ୍ରିକ ଦେବଦେବୀ, ଶିବ ଓ ବସ୍ତୁ ଉତ୍କଳ  
ଭାବରେ ଉଦ୍ଭାସିତ ଦେଖିଥିଲେ’ ।

ସେଦ ଓ ଗୀତାକୁ ଉଦ୍ଧୃତ କରି ହିନ୍ଦୁଧର୍ମ (ଯାହାକୁ  
କ ‘ଭାରତ ଧର୍ମ’ ବୋଲି କୁହାଯାଇପାରେ)



ଦଶାବତାର ଯାତ୍ରା ବୋଲି ଏହାକୁ କେହି କେହି  
କହିବାର ମଧ୍ୟ ପ୍ରମାଣ ମିଳେ । ଗୁଣ୍ଡିଚା ମଣ୍ଡପରେ  
ଜଗନ୍ନାଥ ଦଶାବତାର ରୂପ ଧାରଣ କରିଛି ବୋଲି  
ରଥଯାତ୍ରାକୁ ଦଶାବତାର ଯାତ୍ରା ବୋଲି ଆଶ୍ୟ ଦେବା  
ଅନୁମାନ କରାଯାଏ ।

ଏ ସମୟଠାରୁ ଅନ୍ୟ ଏକ ଭିନ୍ନମତ ମଧ୍ୟ ଶୁଣିବାକୁ  
ମିଳେ । ହିନ୍ଦୁ ମାନେ ଦେବଦେବୀମାନଙ୍କୁ ମନୁଷ୍ୟାଚିତ  
ଗୁଣ ଓ ଜୀବନଯାତ୍ରାର ପ୍ରାଧାରଣ ଚାଲିଚଳଣ ଆରୋପ  
କରୁଥାଆନ୍ତି । ଗ୍ରୀଷ୍ମର ପ୍ରକୋପ ହେତୁ ମହାପ୍ରଭୁଙ୍କର  
ଚନ୍ଦନଯାତ୍ରା ଓ ସ୍ନାନଯାତ୍ରା ଉତ୍ସବ ପାଳନ କରାଯାଏ ।

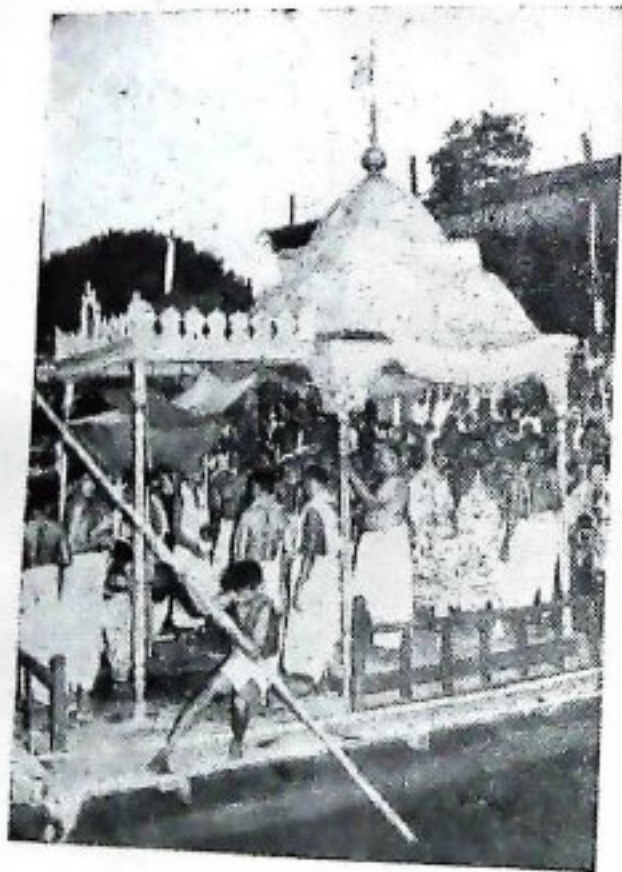

ସୁଦ୍ଧ ଚନ୍ଦନ ପାତ୍ରା

୧୦୮ ମାଠିଆ ଜଳରେ ଠାକୁରଙ୍କୁ ସ୍ନାନ କରାଯିବା  
ପଳରେ ମହାପ୍ରଭୁ କୁରୁକ୍ଷେତ୍ର ଦୋର 'ଅଶ୍ୱତ୍ତ'ରେ  
ରହନ୍ତି । ଷଷ୍ଠ ପାଞ୍ଚନ ସେବନ ପୂର୍ବକ କିଛିଦିନ  
ବିଶ୍ରାମ କରି ପ୍ରଭୁ ଆରୋଗ୍ୟ ମିଳାଇ କରନ୍ତି । ସ୍ୱାସ୍ଥ୍ୟ

ପରିବର୍ତ୍ତନ ପାଇଁ ପ୍ରଭୁ ରଥାବେଦନ କରି ଗୁଣ୍ଡିଚା  
ମଣ୍ଡପ ଗମନ କରନ୍ତି ।

ରଥଯାତ୍ରାର ଅନ୍ୟ ଏକ ତାତ୍ପର୍ଯ୍ୟ ହେଲା ଯେ  
ବର୍ଷସାରା ଅନୁଭବମାନଙ୍କୁ ମନର ପ୍ରକେଶ ନିବେଦନ  
କରାଯାଇ ଥିବାରୁ ପଞ୍ଚମୋତୀଙ୍କ ନାମକୁ ପାର୍ବତୀ  
କରିବାପାଇଁ ମହାପ୍ରଭୁ ବଡ଼ତାଣ୍ଡକୁ ବାହାରି ପଞ୍ଚମ  
ଜନଙ୍କୁ ଦର୍ଶନଦେବାକୁ ଇଚ୍ଛାକରି ରଥୋତ୍ସବକୁ  
ଦୁଅନ୍ତି ।

ବିଭିନ୍ନ ସମୟର ବିଭିନ୍ନ ରଥଯାତ୍ରା

ବର୍ଷ ମଧ୍ୟରେ ଚିତ୍ରଧର ରଥୋତ୍ସବ ପାଳନ ହୁଏ ।  
ପୂର୍ଣ୍ଣିମା ଯେତେବେଳେ ଚିତ୍ରଧର କୃତ୍ତି ଅତିକ୍ରମ କରନ୍ତି  
ସେ ସମୟରେ ଦୋଳୋତ୍ସବ ପାଳନ କରାଯାଏ ।  
ରତ୍ନରଜ ବସନ୍ତର ପ୍ରଭବ ଫାଲଗୁନ ମାସରେ  
ଅନୁଭୂତ ହୁଏ । ମାର୍ଚ୍ଚ ମାସ ୨୧ ତାରିଖ ଦିନ  
ସମହବସ ବୋଲି ଭୌଗୋଳିକମାନେ ମତ ଦିଅନ୍ତି ।  
ଏହି ସମ ଦିବସରେ ପୂର୍ଣ୍ଣିମା ଠିକ୍ ଚିତ୍ରଧରଙ୍କ  
ମାର୍ଗଦେଇ ଗତି କରନ୍ତି । ସେହି ଦିନଠାରୁ ପୂର୍ଣ୍ଣିମା  
ଦୋଳାୟମାନ ଗତି ପରିଲକ୍ଷିତ ହୋଇଥାଏ, ଅର୍ଥାତ୍  
ପୂର୍ଣ୍ଣିମା ଉତ୍ସବପୂର୍ଣ୍ଣ ହୁଅନ୍ତି । ମନୁଷ୍ୟ ତଥା ମହାପ୍ରଭୁ  
ସମସ୍ତେ ଗ୍ରୀଷ୍ମତାପ ଅନୁଭବ କରନ୍ତି । ତେଣୁ ମହାପ୍ରଭୁ  
ଶ୍ରୀ ରାଧାଗୋବିନ୍ଦଙ୍କୁ ଦୋଳ ବା ରଥରେ ଚାଲିଯାଏ ।  
ଫାଲଗୁନ ଶୁକ୍ଳ ଦଶମୀଠାରୁ ପାଳିତ ହେଉଥିବା  
ଦୋଳୋତ୍ସବକୁ ପୁଷ୍ପରଥୋତ୍ସବ ବୋଲି କୁହାଯାଏ ।

ଜୁନମାସ ଅର୍ଥାତ୍ ଆଷାଢ଼ମାସ ବେଳକୁ ପୂର୍ଣ୍ଣିମା  
ଦକ୍ଷିଣାୟନ ଗତି ହୁଏ । କର୍କଟମାନ୍ତ ଅତିକ୍ରମ କରିବା  
ସମୟରେ ଆଷାଢ଼ ଶୁକ୍ଳ ଦ୍ୱିତୀୟା ତିଥିରେ ଯେଉଁ  
ରଥଯାତ୍ରା ପଡ଼େ ତାକୁ ଶ୍ରୀଗୁଣ୍ଡିଚା ରଥ ଉତ୍ସବ ବୋଲି  
କୁହାଯାଏ ।

ଏହିପରି ପୂର୍ଣ୍ଣିମା ଦକ୍ଷିଣାୟନ ଓ ଉତ୍ତରାୟନ  
ଗତିବେଳେ ମକରସଂକ୍ରାନ୍ତି ସମୟରେ ମାଘ ଶୁକ୍ଳ



# ଶାନ୍ତି ପୂର୍ଣ୍ଣ ସହାବସ୍ଥାନର ପ୍ରତୀକ—

୧୯୬୩

ଅଧ୍ୟାପକ ଚିତ୍ତାଞ୍ଜନ ମହାପାତ୍ର

ଜୀବନାଥଙ୍କର ଆଦମ ଇତିହାସ ଏପର୍ଯ୍ୟନ୍ତ ଉପସ୍ୟାକୁଳ ହୋଇ ରହିଛି । ‘ପୁରୁଷୋତ୍ତମ କ୍ଷେତ୍ର’ କ୍ଷେତ୍ରରେ ଲୋକକଥା, ପରମ୍ପରା ଓ ଗୌରବପୂର୍ଣ୍ଣ ବିଷୟବସ୍ତୁ ସଂପୂର୍ଣ୍ଣ ଏକମତ ନୁହନ୍ତି । ଶ୍ରୀ. ପୁ. ୩୩ ଚୋରୀରୁ ଅର୍ଥାତ୍ ଅଶୋକଙ୍କ ସମୟରୁ କୌରବ ଓ କୃଷ୍ଣାଭୂମିରେ ଦୂର୍ଭାଗ ହୋଇଥିବା ଇତିହାସର ଶିକ୍ଷା ହୋଇ ରହିଛି । କୌରବ ଧର୍ମସୂତ୍ରରେ ନଥିବାର ଅଛି ଯେ, କେବଳ ଶର୍ଥକ୍ରମଣ ବ୍ୟତୀତ ଅନ୍ୟ କୌଣସି ଉଦ୍ଦେଶ୍ୟରେ ଅଙ୍ଗ, ବଙ୍ଗ ଓ କଳିଙ୍ଗକୁ ଯାତ୍ରା କରିବା ଉଚିତ ନୁହେଁ । ଏଥିରୁ କେହି କେହି ମନେ କରନ୍ତି ଯେ, ସେତେବେଳେ ଏହି ଅଞ୍ଚଳଗୁଡ଼ିକ ବସ ବାସପାଇଁ ଅପବିତ୍ର ବିବେଚିତ ହେଉଥିଲା । କିନ୍ତୁ ମନରେ ସ୍ୱତଃ ଏ ପ୍ରଶ୍ନ ଉଦ୍ଭବ ହୁଏ, “ଚିତ୍ତାଞ୍ଜନ ଅପବିତ୍ର ଅଞ୍ଚଳମାନଙ୍କରେ

ଶର୍ଥକ୍ରମ ଆସିଲା କାହିଁ ?” ଏହାର ଉତ୍ତର ଯେପରି ସରଳ ସେହିପରି ସୁସ୍ପଷ୍ଟ । ଏହା ନିଃସନ୍ଦେହ ସେ, କୌରବମାନଙ୍କ ପ୍ରସାର ଲାଭ କରିବା ପୂର୍ବରୁ ଅଙ୍ଗ, ବଙ୍ଗ ଓ କଳିଙ୍ଗ ପରିଷ୍ଟ ଭୂମି ଥିଲା । କିନ୍ତୁ କୌରବମାନଙ୍କ ଏହି ଅଞ୍ଚଳମାନଙ୍କରେ ପ୍ରସାରଲାଭ କରିବାପରେ ରାଜନୀତି ସଂପ୍ରଦାୟର କେତେକ ଲୋକ ସୂକ୍ଷ୍ମ ବାଣୀଲେ ଯେ ଆର୍ଯ୍ୟବର୍ତ୍ତର କୌଣସି ଲୋକ ସାଧାରଣତଃ ଏହି ଅଞ୍ଚଳଗୁଡ଼ିକୁ ଯିବ ନାହିଁ ; ଯଦି କୌଣସି ବ୍ୟକ୍ତି ସେହି ଅଞ୍ଚଳକୁ ଯିବାକୁ ଚାହୁଁଥାଏ ତେବେ ସେ କେବଳ ଶର୍ଥକ୍ରମଣ ଉଦ୍ଦେଶ୍ୟରେ ସେଠାକୁ ଯାଇପାରିବ । କୌରବମାନଙ୍କ ଅଭ୍ୟୁଦୟର ବହୁପୂର୍ବରୁ କଳିଙ୍ଗର ଧାର୍ମିକ ଗୌରବ ଯେ ସୁପ୍ରତିଷ୍ଠିତ ହୋଇ ସାରିଥିଲା, ସେ ବିଷୟ କୌରବ ଧର୍ମସୂତ୍ରର ଏହି ମନ୍ତବ୍ୟ ଦ୍ୱାରା ସମର୍ଥିତ ହେଉଅଛି ।



ଏହି ରଥକୁ 'ନନ୍ଦଗୋଷ୍ଠ' କୁହାଯାଏ । ଏଥିରେ  
ଦେଖି ଲୁଗା ଆଦରଣ ଦିଆଯାଏ ଚାହାର ରଙ୍ଗ ଲାଲ  
ଓ ହଳଦିଆ ।

କଳରତ୍ନରଥକୁ 'ଚାଳଧୁଳ' କୁହାଯାଏ ।  
ରଥାଦୃଶ୍ୟ କଥିତ ରଙ୍ଗ ଲାଲ ଓ ମାଲ । ଏହି ରଥର  
ଚଳ ସଂଖ୍ୟା ଚଉଦ । ଏଥିରେ 'ହଳଧୁଳ'  
ଶୋଭାପାଏ । ସୁଭଦ୍ରାଙ୍କ ରଥ ବାରଟି ଚଳ ଦିଶିଥିଲା ।  
ଏଥିରେ 'ପଦଧୁଳ' ଶୋଭାପାଏ ।

ଏତଦ୍‌ବ୍ୟତୀତ ଅନ୍ୟାନ୍ୟ ବିଧିବିଧାନ ଯଥା—ରଥ  
ପ୍ରତିଷ୍ଠା, ପଦ୍ମଶ୍ରୀ ବିଜେ, ପୂଜାପାଠ ପଢ଼ା, ବନ୍ଦନା

ଓ ରଥଗୁଳନା ପ୍ରଭୃତି ବିସ୍ତୃତଭାବେ ସମ୍ପୂର୍ଣ୍ଣ  
ବର୍ଣ୍ଣନା କରାଯାଇଛି ।

ଜଗନ୍ନାଥଙ୍କର ଏହି ଯାତ୍ରା ଦେଖିବାପାଇଁ ଅତ୍ୟନ୍ତ  
ଲୋକଙ୍କର ସମାଗମ ହୁଏ । ଏହି ସମୟରେ  
ସୁରୁଷୋତ୍ତମକ୍ଷେତ୍ର ହୁଏ ବିଭିନ୍ନ ଜାତି ଧର୍ମ ଓ  
ସଂପ୍ରଦାୟର ମିଳନ ସ୍ଥଳ । ଯାତ୍ରାଦିନମାନଙ୍କରେ  
ବଡ଼ଦାଣ୍ଡି ଲୋକାରଣ୍ୟ ହୋଇ ପଡ଼େ । ଲୋକେ ରଥ  
ଉପରେ ପଡ଼ିପଡ଼ିବନକୁ ଦେଖି ଓ ରଥ ଦିଗ୍‌ଧରି ଚାଲି  
ଗଲି ପବିତ୍ର କରନ୍ତି ।

FOR ADVANCE NEWS AND PROGRESSIVE VIEWS  
**READ**

ORISSA'S MOST POPULAR AND THE ONLY INDEPENDENT ORIYA DAILY

# Matrubhumi

CUTTACK-1

Telephones - 277 - 349 : 1984

Telegram--MATRUBHUMI

## AFFORDS

quicker than the quickest & surer than the surest means of mass  
contact for your sales message in Orissa with its

- \* Undiluted coverage
- \* Unbiased views
- \* Unbeaten popularity
- \* Unleant non-party policy

# ମାତୃଭୂମି

ଓଡ଼ିଶାର ଜନପ୍ରିୟ ଏକମାତ୍ର ସ୍ୱାଧୀନ ଦୈନିକ  
କଟକ-୧



କେଳି ଏହି ପାଟ ଲୁଗା ଉପରେ ଶକ୍ତିର ହୋଇଥିବା  
ଠାକୁରମାନଙ୍କ ଦର୍ଶନର ସୁଯୋଗ ଜନସାଧାରଣ  
ଙ୍କର କରିଥାନ୍ତୁ ।

### ରଥଯାତ୍ରା

ପଦ୍ମ ବର୍ଷମାନଙ୍କ ପରି ଓଡ଼ିଶାର ପ୍ରବଚନ  
ଦେଶୀୟ ରାଜ୍ୟ ଦଶପଞ୍ଚାୟତ୍ତ ରଥ ନିର୍ମାଣ କରିବା  
ପାଇଁ କାଠ ଆଣିଲ । ଦଶପଞ୍ଚାୟତ୍ତ ପରଂପରା କ୍ରମେ  
ପୁଣି ରଥଯାତ୍ରା ପାଇଁ କାଠ ଦାନ କରି ଆସୁଛି ।  
୧୯୪୮ ମସିହାରେ ଦେଶୀୟ ରାଜ୍ୟଗୁଡ଼ିକ ଓଡ଼ିଶାରେ  
ଫିଟିନିଶ୍ଟ ପରେ, ଓଡ଼ିଶା ସରକାର ଏହି ପାରମ୍ପରିକ  
ଅଙ୍ଗୀକାର ପ୍ରତି ସମ୍ମାନ ଦେଖାଇଥିଲେ ଏବଂ ବାଣିଜ୍ୟ  
ଉଦ୍ଦେଶ୍ୟକ ହେଉଥିବା କାଠଚଢ଼ି ଯଥା ସମୟରେ  
ଫେରଣ କରିବା ପାଇଁ ଦଶପଞ୍ଚାୟତ୍ତର ବନ  
ଅଧିକାରୀଙ୍କୁ ନିର୍ଦ୍ଦେଶ ଦେଇଥିଲେ । ଚଳିତ ବର୍ଷ  
ମହାନଦୀ, କାଠଯୋଡ଼ୀ ଓ ଗ୍ରୀଷ୍ମ ନଦୀରେ କାଠ-  
ଗୁଡ଼ିକ ଉତାର ଅଶାଧାରଣ ପୁଣି ଠାକୁ ୩ ମାଇଲ  
ଦୂରରେ ନଦୀ ଜଳରୁ ଉପରକୁ ଅଶାଧାରଣ ।  
ନଦର ପରିଚାଳନାକ କରୁଥିବା ଅନୁପାୟୀ କାଠ-  
ଗୁଡ଼ିକର ଆକାର କ୍ରମେ କ୍ରମେ ଛୋଟ ହୋଇ  
ଆସୁଛି । ତେଣୁ ବଜାରରୁ କାଠ କିଣିପାରି ନଥିବ  
ଭରଣା କରାଯାଉଅଛି । ସମ୍ଭାବ୍ୟ କାଠଗୁଡ଼ିକ  
ଶୀଘ୍ର କାଠ । କାଠରୁ ଆର୍ଦ୍ରତା ଗୁଲିଗଲି ପରେ  
ପଥା ପାଟି ଯିବାର ଆଗକା ଥିଲେ ମଧ୍ୟ ତାହା  
ହେଉଛି ଓ ଟାଣ । କାଠର ଆକାର କମିଯିବା  
ଦେଖିଲୁ ଜଣା ପଡ଼ୁଛିଯେ ଦଶପଞ୍ଚାୟତ୍ତ ଶାଳ  
ଜଙ୍ଗଲର କ୍ଷୟ ହେଉଛି । ତେଣୁ ଜଗନ୍ନାଥ  
ମହାପ୍ରଭୁଙ୍କର ରଥଯାତ୍ରା ନିମନ୍ତେ କାଠ ଯୋଗାଇବା  
ପାଇଁ ଯେଉଁ ପାରମ୍ପରିକ ଅଙ୍ଗୀକୃତି ରହି ଆସିଛି  
ତାହା ପରପୁରୁଣା ଲାଗି ଜଙ୍ଗଲ ସୁରକ୍ଷା ସକାଶେ  
ବିଶେଷ ଯତ୍ନ ଦରକାର ।

ରଥ ଗୁଡ଼ିକର ନିର୍ମାଣ କାର୍ଯ୍ୟ ଅଷ୍ଟମ୍ଭୁ ଚୁଣ୍ଡା  
ଠାକୁ (୧୯୭୪ ମସିହା ଅପ୍ରେଲ ୧୯ ତାରିଖ)  
ଆରମ୍ଭ ହୋଇଅଛି । ବଡ଼େଇମାନେ ବଂଶାନୁକ୍ରମେ  
ଜାଗିରୀ ଶ୍ରେଣୀ କରି ଆସୁଛନ୍ତି ସତ, କିନ୍ତୁ ଜାଗିରୀ-  
ଗୁଡ଼ିକର ବନ୍ଧୁଆସ ଓ ବିକ୍ରୟ ଫଳରେ ସେମାନେ  
ପୁଣ୍ୟ ଯେପରି ପ୍ରଭୁଙ୍କୁ ବିନା ମଙ୍ଗୁରେ ସେବା  
କରି ଆସୁଥିଲେ, ବର୍ତ୍ତମାନ ଯେପରି କରି ପାରିବେ  
ନାହିଁ । ବର୍ତ୍ତମାନ ସେମାନଙ୍କୁ ଉତ୍ତୀର୍ଣ୍ଣ ଦ୍ଵାରରେ  
ମୁଣ୍ଡ ପିନ୍ଧି ଦୈନିକ ୫୩୨୫ ପଇସା ମଙ୍ଗୁ ଦେବାକୁ  
ହେବ ।

ରଥଗୁଡ଼ିକର ଆକାର ଓ ଆୟତନ ଅତ୍ୟାଧିକ  
ଅପରିବର୍ତ୍ତିତ ଅଛି । ଆକାରରେ ଜଗନ୍ନାଥଙ୍କ ରଥ  
୪୫ ଫୁଟ ଉଚ୍ଚ ଓ ଏକ ଚଳରୁ ଅନ୍ୟ ଚଳର ଲମ୍ବ  
୪୫ ଫୁଟ । ସମସ୍ତ ରଥଗୁଡ଼ିକର ଚଳର ବ୍ୟାସ  
୭ ଫୁଟ ଏବଂ ଜଗନ୍ନାଥଙ୍କ ରଥ ପାଇଁ ୧୭୫;  
ଚଳରୁ ରଥ ପାଇଁ ୧୪୫ ଓ ସୁଭଦ୍ରାଙ୍କ ରଥ  
ପାଇଁ ୧୨୫ ଚଳ ନିର୍ଦ୍ଧାରିତ ହୋଇଛି । ଚଳଗୁଡ଼ିକ  
ଚଳଚ ବର୍ଷ ପାଇଁ ଅପରିବର୍ତ୍ତିତ ରହିବ । ପୂର୍ବରୁ  
ରଥଗୁଡ଼ିକ ପଶମ ଦ୍ଵାର ଆକୃତି ହେଉଥିଲା, ମାତ୍ର  
ପ୍ରଭୁର ପଶମ ଦ୍ଵାର ଅଭାବ ଯୋଗୁଁ ମରୁକନ୍  
କାର୍ଯ୍ୟକ୍ରମ ବର୍ତ୍ତମାନ ବ୍ୟବହାର କରାଯାଉଅଛି ।  
ମରୁକନ୍ ବସୁଗୁଡ଼ିକ ରଥରେ ବ୍ୟବହାର କରିବା  
ପୂର୍ବରୁ ସେଗୁଡ଼ିକୁ ରଙ୍ଗ କରାଯାଇ ଶୁଖାଇ ଦିଆଯାଏ ।  
ଆବରଣ ଗୁଡ଼ିକର ରଙ୍ଗ ନିମ୍ନରେ ଦିଆଗଲା—

- ଜଗନ୍ନାଥ ... ଲାଲ ଓ ସୁନେଲ
- ଚଳରୁ ... ଲାଲ ଓ ଶାଗୁଆ
- ସୁଭଦ୍ରା ... ଲାଲ ଓ କଳା

ପ୍ରତ୍ୟେକ ରଥ ଟାଣିବା ପାଇଁ ବ୍ୟବହୃତ  
ହେଉଥିବା ଦଉଡ଼ିର ସଂଖ୍ୟା ୪ ଅଟେ । ଯେତେ-  
ବେଳେ ରଥଗୁଡ଼ିକ ଗସ୍ତା ମଝିରୁ ଖସିଯାଏ ଓ  
ସେ ଗୁଡ଼ିକୁ ଗସ୍ତା ମଝିକୁ ଟାଣି ଆଣିବା ଦରକାର



ହେଉ, ସମସ୍ତେ ସୁଖଶାନ୍ତିରେ ରହନ୍ତୁ ବୋଲି ନାମନା କରନ୍ତେ ତାହା ହେଲେ ତଦ୍ୱାରା ନିଜର ମଧ୍ୟ ମଙ୍ଗଳ ଦୁଅନ୍ତା । କଠୋର ହୃଦୟ ବ୍ୟକ୍ତି ନିଜକୁ ସଦା ଦୁଃସ୍ଥ ଆତ୍ମର ବ୍ୟକ୍ତିର ଅବସ୍ଥାରେ ପଡ଼ିବା ଚିନ୍ତା କରେ ତାହାହେଲେ ତାଙ୍କର ହୃଦୟ କୋମଳ ଓ ଦରଦାହୋଇ ସେବାଶ୍ରବାପନ୍ନ ହେବ । ଧନ ନିଜଠିକରେ ପ୍ରଭୃତ ଟଙ୍କା ଥିଲେ ସୁଦ୍ଧା ଏଭଳି ଦୈବ ଦୁର୍ଦ୍ଦଶା ଆସିପଡ଼େ ଯେ ସେତେବେଳେ ପ୍ରାୟେ ପାଣି ପିଇବାକୁ ମିଳେ ନାହିଁ । ଶୋଷରେ ତଣ୍ଡି ଶୁଖିଯାଏ ମୁହଁରେ ସେହି ଧନ ଲୋକର ଅସ୍ତବ ପ୍ରାଣି-ସେ ଟିକକେ ପେଟ ଲୋକ ତାଙ୍କ ମୁହଁରେ ଦିଅନ୍ତି ଓ ତାଙ୍କର ଭିତରେଥିବା ଆତ୍ମା ଚୁପ୍ଟି ପାଏ; ତାହାଦ୍ୱାରା ଜଗତର କର୍ତ୍ତା ଚୁପ୍ଟହୋଇ ପାଣି ଦେଇଥିବା ବ୍ୟକ୍ତିଙ୍କୁ ଆଶୀର୍ବାଦ କରନ୍ତି ।

ଝଡ଼, ଚୋପାନ, ବଢ଼ି, ମରୁଡ଼ି, ଦରପୋଡ଼ି ଇତ୍ୟାଦି ଆକର୍ଷଣ ଦୈବ ଦୁର୍ଦ୍ଦଶାବେଳେ ପ୍ରତ୍ୟେକ ପର୍ଯ୍ୟବେଶନା ନିଜର ଶକ୍ତି ସାମର୍ଥ୍ୟ ଅନୁସାରେ ସାହାଯ୍ୟ ଦେବା ଆବଶ୍ୟକ-ସେତେବେଳେ ନିଜ ଲୋକ, ନିଜ ଗୋଷ୍ଠୀ ବା ଦଳଲୋକ, ନିଜ ଗାଁ ଲୋକ ବୋଲି ହୃଦୟ ମଧ୍ୟରେ ନ ଆଣି ପ୍ରକୃତରେ କାହାର ସାହାଯ୍ୟ ଭୁଲନ୍ତୁ ଆବଶ୍ୟକ ତାହାକୁ କରାଯାଉ ହେବ ।

ବିଶେଷ ଆନନ୍ଦର ବିଷୟ ଯେ ଆଜିକାଲି ଗ୍ରାମେ ଗ୍ରାମେ ଯୁବକ ସଂଘ ଓ ମହିଳା ସମିତି ଗଢ଼ିଉଠି ପ୍ରଶଂସାର ସହ ମାନବକ ସେବା କରୁଛନ୍ତି । କିନ୍ତୁ ପ୍ରତ୍ୟେକ ସେବକ ସେବକା ପ୍ରାଥମିକ ଚିକିତ୍ସା, ନିଆଁ ଲିଭାଇବା, ନର ପଢ଼ିବା, ଚିକିତ୍ସାଳୟରେ ଓ ଘରେ ଶ୍ରେଣୀକ ସେବା କରି ମନ ଭୁଲାଇବା ଓ

ଦୁଃସ୍ଥଦୁର୍ଗତ ଅଞ୍ଚଳ ପାଇଁ ଆସିଥିବା ଶାନ୍ତ ପଦାର୍ଥ, ଲୁଗା ପଟା, ଅନ୍ୟାନ୍ୟ ଜନସମ୍ପଦ ଓ ଆର୍ଥିକ ସାହାଯ୍ୟ ଭେଦଭାବ ନ ରଖି ବାଣ୍ଟିବା ପ୍ରଭୃତି ନିମନ୍ତେ ତାଙ୍କର ନେତା ଅତ୍ୟାବଶ୍ୟକ । ନିଜ ନିଜ ସହର ଓ ଗ୍ରାମରେ ଥିବା ଚିକିତ୍ସାଳୟମାନଙ୍କରେ ଚିକିତ୍ସକମାନଙ୍କୁ ଓ ସେବକାମାନଙ୍କୁ ଶ୍ରେଣୀର ମଙ୍ଗଳ ନିମନ୍ତେ ବାହାରର ବେସରକାଶ ଜନସେବକସେବକାମାନଙ୍କର ସାହାଯ୍ୟ ନିତାନ୍ତ ଲେଖା ।

ସେବା ଅନୁଷ୍ଠାନପାଇଁ ଧନ ଯେତେକ ଆବଶ୍ୟକ ତାହାଠାରୁ ମନ ଥିବା ଜନଶକ୍ତିର ଆବଶ୍ୟକତା ଅତ୍ୟଧିକ । ମେଳା, ସାନ୍ନିଯାଶାରେ ଯେଉଁ ଥିଲେ କି ବହୁଳ ଜନସମାଗମ, ଥିଲେସେ ସରକାଶ କର୍ମିଣ୍ଡୁଣ୍ଡ ଓ କର୍ମୀଙ୍କ ଅପେକ୍ଷା ବେସରକାଶ ସେବକ ସେବକା ଓ କର୍ମିଣ୍ଡୁଣ୍ଡଙ୍କର ଶୃଙ୍ଖଳିତ ସାହାଯ୍ୟ ଅଧିକ ଦରକାର ।

ଦୁଃସ୍ଥ, ନିଃସହାୟ, ଆତ୍ମର, ଦୈବ ଦୁର୍ଦ୍ଦଶା ଦୁର୍ଦ୍ଦଶାଗ୍ରସ୍ତ ବିପନ୍ନଲୋକଙ୍କୁ ଧନ ଜନ ଓ ମନ ଦେଇ ସାହାଯ୍ୟ କଲେ ଐଶ୍ୱର୍ୟ ଆଶୀର୍ବାଦ ସହ ଦାତା ଓ ସେବକ ସେବକାମାନଙ୍କର ମଙ୍ଗଳ ହୁଏ । ମୋର ବିଶ୍ୱାସ ଓ ଅନୁଭୂତି ଯେ ନିଃସ୍ୱାର୍ଥ ଭାବେ ଏକଟଙ୍କା ଦାନ କଲେ ଅନ୍ୟ ଉପାୟରେ ଶତାଧିକ ଟଙ୍କା ବା ତାହାର ସମତୁଲ୍ୟର କାର୍ଯ୍ୟ କୌଶଳିଠାରୁ ବିନିମୟରେ ମିଳେ ।

ନିଃସ୍ୱାର୍ଥ ଓ ନିଃସ୍ୱାମ ମନରେ ଜୀବସେବା କରିଯାଉଥିବା ଚିତ୍ତର ସୁସ୍ଥ ଯତ୍ନ ରହିବା ସଙ୍ଗେ ସଙ୍ଗେ ଅନ୍ତରରେ ଶାନ୍ତି ପାଇ ଆନନ୍ଦ ଉପଭୋଗ କରିବେ । ନିର୍ଦ୍ଦଳକର ଅବସରରେ ଏହାକୁ ମୋର ବିନିମୟ ନିବେଦନ ଜୀବ ସେବାକୁ ପରମ ଧର୍ମ ।



୨। ଏହି କୃଷି ଅଭ୍ୟନ୍ତ ପୁରାତନ ଓ କୃଷିକାରୀ  
ଥିଲ । ଏହାର ମୂଳର ଗୋଲେଇ ୧୧୫୫  
ଏବଂ ୧୨୫୫ ଉଚ୍ଚତା ପର୍ଯ୍ୟନ୍ତ ଏହି  
ଗଛରେ କୌଣସି ଶାଖାପ୍ରଶାଖା ବାହାର  
ନଥିଲା ।

୮। ଏହି ଗଛରେ କୌଣସି ଲତା କିମ୍ବା ମଲ୍ଲୀ  
ମାଡ଼ ନଥିଲା ।

### ଦାରୁ ଅନୁଷ୍ଠାନ

ପୁରୀ ଜିଲ୍ଲା ଚମ୍ପାଝର ଗ୍ରାମର ଗୋବର୍ଦ୍ଧନ ବ୍ରହ୍ମାଙ୍କ  
ନଂ ୯୨୮ ଜମିରେ ଶ୍ରୀ ଜଗନ୍ନାଥଙ୍କ ଦାରୁଟି ରହିଥିଲା ।  
ଏହି ଜମିଟି ଶ୍ରୀ ଜଗନ୍ନାଥଙ୍କ ଭୂସମ୍ପତ୍ତି ଲାଗୁକରି  
ମହାଲର ଅନ୍ତର୍ଭୁକ୍ତ ।

ପୁରୀ ଜିଲ୍ଲା ବାଲିପାଟଣା ଥାନା ଅନ୍ତର୍ଗତ ଭକର  
ପାଞ୍ଚ ଗ୍ରାମ ନିକଟବର୍ତ୍ତୀ ଏକ ପଲ୍ଲୀର ଗଡ଼ ଚାଣୁପଡ଼ାର  
କେଶବ ଚନ୍ଦ୍ର ପାତ୍ରଙ୍କ ଜମିରୁ ଶ୍ରୀ ବଳଭଦ୍ରଙ୍କ  
ଦାରୁର ପରିଚାଳନା ମିଳିଲା ।

କଟକ ଜିଲ୍ଲା ଗୋବିନ୍ଦପୁର ଥାନା ଅନ୍ତର୍ଗତ  
ବାଲୁପୁର ଗ୍ରାମର ନଂ ୨୫୪ ଗୋବର ଜମିରୁ  
ପୁରୁପ୍ରାଙ୍କ ଦାରୁ ମିଳିଲା । ପୁରୀ ଜିଲ୍ଲା ବାଲିପାଟଣା  
ଥାନାର ବନମାଳୀପୁର ନିକଟବର୍ତ୍ତୀ ବଲଗ ଗ୍ରାମରୁ  
ସୁବର୍ଣ୍ଣନଙ୍କ ଦାରୁ ମିଳି ପାରିଛି ।

ଦାରୁର ପରିଚାଳନା ମିଳିବାପରେ କୃଷି ନିକଟରେ  
ହୋମ କରାଯାଏ । ଏକ ପଦ୍ଧତି ବିବସରେ ଦାରୁ-  
ଖୁଡ଼ିକ କଟାହେବା ପର୍ଯ୍ୟନ୍ତ ଏହି ହୋମ କାର୍ଯ୍ୟ  
ସୁଚାଳିତ । ଚମ୍ପାଝରଠାରେ ଦୀର୍ଘ ତିନିଦିନ ପର୍ଯ୍ୟନ୍ତ  
ହୋମ କରାଗଲା ୧୯୭୯ ମଇ ୧୭ ତାରିଖ  
ପିପରସରେ ଗଛ କଟା କାର୍ଯ୍ୟ ଆରମ୍ଭ ହୋଇଥିଲା ।  
ଶ୍ରୀ ଜଗନ୍ନାଥଙ୍କ ପଦ୍ମରୁ ଦାରୁ ଦର୍ଶନକରିବା ପାଇଁ  
ପୁରପୁରରୁ ବହୁ ଲୋକ ରୁଣ୍ଡ ହେବାକୁ ଲାଗିଲେ ।

ଦର୍ଶନ ସଂଖ୍ୟା ବୃଦ୍ଧି ପାଇବା ସଙ୍ଗେ ସଙ୍ଗେ  
କର୍ତ୍ତୃପକ୍ଷଙ୍କ ଶାନ୍ତିଶୁଖାଳା ରକ୍ଷା କରିବାକୁ ପଡ଼ିଥିଲା  
ଓ ସାଧାରଣ ପ୍ରାଣୀର ଉଦ୍ଦେଶ୍ୟରେ ପରିଷ୍କାର  
ପରିଚାଳନା ପ୍ରତି ମଧ୍ୟ ଦୃଷ୍ଟି ଦେବାକୁ ପଡ଼ିଥିଲା ।

ଶଙ୍ଖ ପୁରୀରେ ରଲେଖ ଅଛୁ—“ପୁରୁପତ୍ନୀ ବା  
ଅରୁପତ୍ନୀ ବା ନପତ୍ନୀରେ ଛେଦନ ଅବଧି”, ଅର୍ଥାତ୍  
ଦାରୁ କଟା ନହେବା ପୂର୍ବରୁ ଏହାକୁ ଦର୍ଶନ କରିବା  
ନିଷେଧ । କିନ୍ତୁ ଜନସାଧାରଣ ଏହି ବିଧି ସମ୍ପର୍କରେ  
ପୂର୍ବପୁରୁ ଅଜ୍ଞ ଅଟନ୍ତି କିମ୍ବା ଦାରୁ ଦର୍ଶନ ନକରିବା  
ପାଇଁ କେହି ସେମାନଙ୍କୁ ବାରଣ କରି ନାହାନ୍ତି ।  
ଫଳରେ ବିଭିନ୍ନ ଜନସମାଜମ ଯେ ଘଟିଲ କେବଳ  
ସେତିକି ନୁହେଁ, ସେବାପୂର୍ଣ୍ଣମାନଙ୍କ ବାରଣସତ୍ତ୍ୱେ  
ଲୋକମାନେ ଦାରୁର ବକଳ ଛଡ଼ାଇ ନେଇଗଲେ ।

୧୯୭୯ ମସିହା ମଇ ୧୭ ତାରିଖ ଅପରାହ୍ଣ  
୩ ଘଣ୍ଟା ବେଳେ ଦାରୁ କାଟିବା କାର୍ଯ୍ୟ ଆରମ୍ଭ  
ହେଲା । ବିଶୁନାଥ ପଦ୍ମ ମହାପାତ୍ର (ବିଦ୍ୟାପତିଙ୍କ  
ବଂଶର) ପ୍ରଥମେ ପୁନାଟାଙ୍ଗିଆରେ ଦାରୁକୁ ସ୍ପର୍ଶ  
କରିଥିଲେ । ଏହା ପରେ ଦଇତାପଦ୍ମ ଗଜକିଶୋର  
ଦାଶ ମହାପାତ୍ର ରୂପା ଟାଙ୍ଗିଆରେ ଦାରୁକୁ ସ୍ପର୍ଶ କଲେ ।  
ତାହାପରେ ରୁଣ୍ଡ ଜଣ ବିଶ୍ୱକର୍ମା (ବଡ଼େଇ) ଦାରୁ



ଜଗନ୍ନାଥଙ୍କ ଦାରୁକୁ ଶୋଭାଯାତ୍ରାରେ ନିଆ ଯାଉଛି



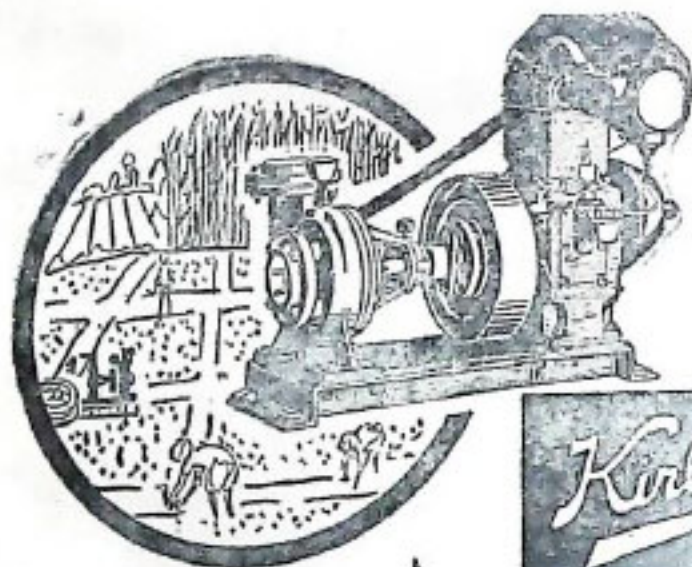

1900 & DAVIDSON-2102

This pumpset  
gives more water  
saves time  
saves cost.



**5 HP**  
WATER COOLED  
DIESEL ENGINE  
PUMPING SETS  
TYPE AV1

ANTHONY DISTRIBUTORS

## Kirloskar Brothers Limited

Regd. Office: UDYOG BHAVAN, TILAK ROAD, POONA-9

Show Room & Depot at STATION CIRCLE UNIT-3

BHUBANESWAR-1



ଜଗନ୍ନାଥ, ବଳଭଦ୍ର, ସୁଭଦ୍ରା ଓ ସୁବର୍ଣ୍ଣନକର ଦାନ୍ତ  
 କେଉଁ ଦିଗରେ ଗଲେ ମିଳିବ ତାହା ପଢ଼ି ମହାପାତ୍ରଙ୍କୁ  
 ସ୍ପଷ୍ଟରେ ନିର୍ଦ୍ଦେଶ ମିଳିଥିଲା ବୋଲି କୁହାଯାଉଅଛି ।  
 ନୀଳକଣ୍ଠପୁରର ପ୍ରସିଦ୍ଧ ଠାକୁରାଣୀ ମା ମଙ୍ଗଳା ଏମାନଙ୍କୁ  
 ଆଶୀର୍ବାଦ କରିଥିଲେ । ଏହାପରେ ଏହି ଦଳ ଦରୁ  
 ଅନୁଷ୍ଠାନ ପାଇଁ ବନ୍ଧୁକ ଦିଗରେ ଯାତ୍ରା କରିଥିଲେ ।  
 ସ୍ତମ୍ଭ ହେଉ ବା ନ ହେଉ ଏକଥା ନିଶ୍ଚିତ ଯେ  
 କେଉଁ ଅଞ୍ଚଳରେ ଦାନ୍ତ ମିଳିବାର ସମ୍ଭାବନା ରହିଛି  
 ସେ ସମ୍ପର୍କରେ ଖବର ପୂର୍ବରୁ ମିଳିଥିଲା । ବନଯତ୍ରୀର  
 ଉଚ୍ଚ ସମୟ ପୂର୍ବରୁ ଖୋଜି । ନିକଟର ତମ୍ପାଝରଠାରେ  
 ଶ୍ରୀ ଜଗନ୍ନାଥଙ୍କର ଦାନ୍ତ ରହିଥିବା ଖବର ଦଇତାମାନଙ୍କ  
 ନିକଟକୁ ପଠାଯାଇଥିଲା ବୋଲି ମୋ ନିକଟରେ ନିର୍ଭର-  
 ଶୋଣ୍ୟ ସୂତ୍ରରୁ ସମ୍ଭାବ ପଡ଼ିଥିଲା । ଶ୍ରୀ ଜଗନ୍ନାଥଙ୍କ  
 ଦାନ୍ତ ଅନୁଷ୍ଠାନରେ ଯେଉଁ ଦଳ ବାହାରିଥିଲେ  
 ସେମାନେ ପ୍ରଥମେ ସିଧାସଳଖ ତମ୍ପାଝରକୁ ଯାତ୍ରା  
 କରିଥିଲେ । ତମ୍ପାଝରଠାରେ ରହିଥିବା ଦାନ୍ତର ସହ  
 କର୍ତ୍ତା ଲକ୍ଷଣ ନଥାନ୍ତା ତେବେ ସେମାନେ ଅନ୍ୟତ୍ର  
 ଖଣ୍ଡେ ଦାନ୍ତ ଅନୁଷ୍ଠାନରେ ବାହାରିଥାନ୍ତେ । ଦାନ୍ତ  
 ନିକଟରେ ଗୋଟିଏ ଅତି ପୁରୁଣା ଆଉଁ ମୋଟା ନିମ ଗଛ  
 ଉପରର ଏବଂ ନିମ୍ନକୁ ଦିଗଟି ଲକ୍ଷଣ ଥିବା  
 ଅବଶ୍ୟକ :—

- ୧ । ନିମ ଗଛ ନିକଟରେ ଗୋଟିଏ ବୃକ୍ଷ ଗଛ  
 ରହିଥିବ । ଗୋଟିଏ ସାହାଜୀଗଛ ଥିବା ଉଚ୍ଚତ  
 ବୋଲି ଯେଉଁ ଧାରଣା ରହିଛି ତାହା ଭୁଲ ।
- ୨ । ଗଛଟି ନିମ ନିକଟରେ ଅବସ୍ଥିତ ଥିବ ।
- ୩ । ନିକଟରେ ଗୋଟିଏ ଆଶ୍ରମ ରହିଥିବ ।
- ୪ । ଅନୁଷ୍ଠାନରେ ଗୋଟିଏ ଶୁଣାଳ ଥିବ ।
- ୫ । ଗଛଟିରେ ଶଙ୍ଖ, ଚନ୍ଦ୍ର, ଗଦା, ପଦ୍ମ ସଙ୍କେତ  
 ଥିବ ।
- ୬ । ଏକ ନିର୍ଦ୍ଦିଷ୍ଟ (ସମ୍ଭବତଃ ୧୨ ଫୁଟ) ଉଚ୍ଚତା  
 ପର୍ଯ୍ୟନ୍ତ ଗଛରେ କୌଣସି ଡାଳ ନଥିବ  
 ଉପର ପ୍ରସଙ୍ଗ, ଜୁଲାଇ—୧୯୭୯



ଜଗନ୍ନାଥଙ୍କ ଦାନ୍ତରେ ଥିବା ଶଙ୍ଖ ଚନ୍ଦ୍ର



ଚନ୍ଦ୍ର ଚନ୍ଦ୍ର



### କେନ୍ଦୁଝର ଜିଲ୍ଲାରେ ଜାଗିର ଉଚ୍ଛେଦ

କେନ୍ଦୁଝର ଜିଲ୍ଲାର ପୂର୍ବତନ ଗଢ଼ଜାତ ଅଞ୍ଚଳରେ ଗ୍ରାମଗୋଷ୍ଠୀ ତଥା ସରକାରଙ୍କର ଯେବା ନିମନ୍ତେ କେତେକ ବ୍ୟକ୍ତିଙ୍କୁ 'ମହାପାତ୍ର' ଜାଗିର ପ୍ରଦାନ କରାଯାଇଥିବା ବସ୍ତୁ ସରକାରଙ୍କ ଦୃଷ୍ଟିକୁ ଆସିଛି । ଯଦିଓ ସେମାନେ ଏଭଳି ସେବାକାର୍ଯ୍ୟ ଆଉ କରୁ ନାହାନ୍ତି, ତଥାପି ସେମାନେ ପୂର୍ବରୁ ନିଶ୍ଚୟ ଜମି ଉପଭୋଗ କରି ଆସୁଛନ୍ତି । ତେଣୁ ସରକାର ସ୍ଥିର କରିଛନ୍ତି ଯେ ଏହିସବୁ ଜାଗିର ଭୁକ୍ତ ଉଚ୍ଛେଦ କରାଯିବ ଏବଂ ତ ୧ । ୭ । ୧୯୭୯ ରଖିବ ଏହିସବୁ ଜାଗିର ଜମି ଉପଭୋଗ କରୁଥିବା ବ୍ୟକ୍ତିଙ୍କ ନାମରେ ନ୍ୟାୟ ଓ ଯଥାର୍ଥ ଖଜଣା ଧାର୍ଯ୍ୟ କରାଯାଇ ସ୍ଥିତିବାନ ହୁଏ ସହ ବନ୍ଦୋବସ୍ତ କରାଯିବ । ଏଥିନିମନ୍ତେ ସର୍ତ୍ତ ରହିବ ଯେ ସେମାନେ ଯେଉଁ ସେବାକାର୍ଯ୍ୟ ପାଇଁ

ପ୍ରଥମେ ଜାଗିର ପାଇଥିଲେ, ସେ କାର୍ଯ୍ୟ ଆଉ ସେମାନଙ୍କୁ କରିବାକୁ ପଡ଼ିବ ନାହିଁ । ଗ୍ରାମସଭା ପାଇଁ କୌଣସି ଜମି ମଧ୍ୟ ସଂରକ୍ଷିତ ହେବ ନାହିଁ । ସେହି ଜାଗିରଦାରମାନେ ସେମାନଙ୍କର ସ୍ୱଳ୍ପ ଓ ଅଧିକାର ପ୍ରତ୍ୟର୍ପଣ କରି ତାହା ପରିବର୍ତ୍ତେ ଜାଗିର ଜମିର ସ୍ଥିତିବାନ ସ୍ୱଳ୍ପ ହାସଲ କରିବାକୁ ଚାହାନ୍ତି, ସେମାନେ ଏହି ପ୍ରେସନୋଟ ଓଡ଼ିଶା ଗେଜେଟର ବର୍ତ୍ତମାନ ସଂଖ୍ୟାରେ ପ୍ରକାଶିତ ହେବାର ଦୁଇମାସ ମଧ୍ୟରେ କେନ୍ଦୁଝର ଜିଲ୍ଲା କଲେକ୍ଟର କମ୍ପା ଏଥିନିମନ୍ତେ ତାଙ୍କଦ୍ୱାରା ସମତାପନ୍ନ ହୋଇଥିବା ଅନ୍ୟ କୌଣସି ରାଜସ୍ୱ ବକ୍ତାବୀୟ ଅଞ୍ଚେରକ ନିକଟକୁ ଆବେଦନ କରନ୍ତୁ ।

### ଖର୍ଚ୍ଚାଧିକ୍ତ ଶଯ୍ୟା (ପେଇଙ୍ଗ୍ ବେଡ୍) ନିମନ୍ତେ କେତେକ ସୁବିଧା ପ୍ରଦାନ

ରାଜ୍ୟରେ ୭୦ ବା ତହିଁରୁ ଅଧିକ ଶଯ୍ୟା ଥିବା ହାସପିଟାଲମାନଙ୍କରେ ଶତକଡ଼ା ୨୫ ଭାଗ ଶଯ୍ୟା-ପାଇଁ ଖର୍ଚ୍ଚ ଆଦାୟ ପଡ଼ିବୁ କାର୍ଯ୍ୟକାରୀ କରିବେ ବୋଲି ସରକାର ତା ୩ । ୫ । ୧୯୭୯ରେ ପ୍ରକାଶିତ ଏକ ପ୍ରେସନୋଟରେ ସ୍ପଷ୍ଟଭାବେ ଘୋଷଣା କରିଥିଲେ । ଜନସାଧାରଣଙ୍କର ବିଶେଷ କରି ସହରାଞ୍ଚଳମାନଙ୍କରେ ବାସ କରୁଥିବା ଲୋକମାନଙ୍କର ଆର୍ଥିକ ଅବସ୍ଥାକୁ ବିବେଚନା କରାଯାଇ ଏହିସବୁ ଅଞ୍ଚଳ ଅଧିକାରୀମାନଙ୍କ ମଧ୍ୟରୁ ଶତକଡ଼ା ୨୫ ଭାଗ ବ୍ୟକ୍ତି ହାସପିଟାଲରେ ଗୋଟିଏ ଶଯ୍ୟା ଦଖଲ କରିବା-ପାଇଁ ଦୈନିକ ଟ ୩୦୦ ଖର୍ଚ୍ଚା ଦେବା ସକାଶେ ସମର୍ଥ ବୋଲି ଅନୁରବ କରାଯାଇଥିଲା । ପେଇଙ୍ଗ୍ ବେଡ୍ ବା

ଖର୍ଚ୍ଚାଧିକ୍ତ ଶଯ୍ୟା ଅଧିକାର କରୁଥିବା ରୋଗୀକୁ ଦୈନିକ ଟ ୩୦୦ ଖର୍ଚ୍ଚା ଦେବାକୁ ହେବ; ହାସପିଟାଲରେ ପଥ୍ୟ ଖର୍ଚ୍ଚା ପାଇଁ ଟ ୧୫୦ ପଇସା ଓ ଶଯ୍ୟା ଦଖଲ ପାଇଁ ଟ ୧୫୦ ପଇସା ଏଥିର ଅନ୍ତର୍ଭୁକ୍ତ ଯଦି କୌଣସି ରୋଗୀ ହାସପିଟାଲରୁ ଖାଦ୍ୟ ଗ୍ରହଣ କରିବା ପାଇଁ ପସନ୍ଦ ନ କରିବେ ତାହାହେଲେ ଶଯ୍ୟା ଦଖଲ ନିମନ୍ତେ ତାଙ୍କୁ ମାତ୍ର ଟ ୧୫୦ ପଇସା ଦେବାକୁ ପଡ଼ିବ ।

୨—ଖର୍ଚ୍ଚାଧିକ୍ତ ଶଯ୍ୟା ଦଖଲ କରୁଥିବା ରୋଗୀମାନଙ୍କ ନିମନ୍ତେ କେତେକ ସୁବିଧାଧିକ୍ତ ସୁବିଧା ଓ ସ୍ୱାସ୍ଥ୍ୟ ସେବା ପାଇଁ ଦେବା ପ୍ରଶ୍ନ ସରକାରଙ୍କ ବିଚାରଧୀନ ଥିଲା ଏବଂ ଏହା ଅନୁସାରେ ୧୯୭୯



ଓଡ଼ିଆ ଶାସ୍ତ୍ର

୧୯୭୯ ମସିହାର

ର  
ବ  
ଦ  
କ  
ଦ  
ଦ

'ନବକଳେବର' ସମ୍ପର୍କରେ ଅନେକଙ୍କ ମନରେ  
ତେଣୁ ଭୁଲ୍‌ଧାରଣା ଜାତହୋଇଛି । ତେଣୁ ୧୯୭୯  
ମସିହାରେ ଅନୁଷ୍ଠିତ ନବକଳେବର ଉତ୍ସବ ସମୟରେ  
କରଣ କ'ଣ କରାଯିବ ସେ ସମ୍ପର୍କରେ ଏଠାରେ  
ଉଲ୍ଲେଖ କରିବା ପାଇଁ ମୁଁ ବିଚାରୁଛି ।

କେଉଁ ବର୍ଷ ଶ୍ରୀ ଜଗନ୍ନାଥଙ୍କ ଘଟ ପରିବର୍ତ୍ତନ  
କରାଯିବ, ତାହା ଜ୍ୟୋତିଷମାନେ ଘୁଞ୍ଚି କରୁଥାନ୍ତି ।  
କେଉଁ ବର୍ଷ ଯୋଡ଼ା ଆଷାଢ଼ ପଡ଼ିଥାଏ, ସେହି ବର୍ଷ  
ଉକ୍ତ ଘଟ ପରିବର୍ତ୍ତନ ଉତ୍ସବ ଅନୁଷ୍ଠିତ ହୁଏ ।  
ସାଧାରଣତଃ ଗୁରୁମାସ ୨୮ ଦିନରୁ ସାମାନ୍ୟ କମ୍  
ଏବଂ ସୌର ମାସ ହେଉଛି ୩୦ ଦିନ । ଗୁରୁ ମାସ  
୨୮ ଦିନରୁ କମ୍ ହେବା ଫଳରେ ବର୍ଷରେ ପ୍ରାୟ  
ଏକମାସ ପାର୍ଥକ୍ୟ ଦେଖାଯାଏ । ଏହି ପାର୍ଥକ୍ୟକୁ

ଦୁଇଭାଗରେ ଭେଦରେ ଜ୍ୟୋତିଷମାନେ  
ବର୍ଷ ମଧ୍ୟରେ ଗୋଟିଏ ମାସ ପରିବର୍ତ୍ତେ ଯୋଡ଼ା ମାସ  
ଧାର୍ଯ୍ୟ କରୁଥାନ୍ତି । ୧୯୭୯ ମସିହାରେ ଯୋଡ଼ା  
ଆଷାଢ଼ ପଡ଼ୁଛି । କିନ୍ତୁ ଅଧ୍ୟାୟିକାରୀ ଜୁଲାଇ ଅର୍ଥା  
ପରିବର୍ତ୍ତେ ଅଗଷ୍ଟ ଅଧ୍ୟାୟିକାରୀ ପର୍ଯ୍ୟନ୍ତ ଏହି ଯୋଡ଼ା  
ଆଷାଢ଼ ରୂପେ ବିବେଚିତ । ଶ୍ରୀ ଜଗନ୍ନାଥଙ୍କ ରଥଯାତ୍ରା  
ଆଷାଢ଼ ଶୁକ୍ଳପକ୍ଷ ଦ୍ଵିତୀୟା ଅର୍ଥାତ୍ ଜୁଲାଇ ୧୭  
ତାରିଖରେ ଅନୁଷ୍ଠିତ ହେବ ।

ସାଧାରଣତଃ 'ନବକଳେବର' କହିଲେ ନୂତନ  
ଶରୀର ବା ଘଟକୁ ବୁଝାଇଥାଏ । ନୂତନ କରି କଟା  
ହୋଇଥିବା ନିମ୍ନ କାଠରେ ଏହି ଘଟ ନିର୍ମିତ ହୁଏ ।  
ଗୁରୁବାର ନବକଳେବର ଉତ୍ସବ ଅନୁଷ୍ଠିତ ହେବା  
ପର୍ଯ୍ୟନ୍ତ ଏହି ନବନିର୍ମିତ ଘଟ ଅଧିଷ୍ଠିତ ରହିଥାଏ



ଓ ଚନ୍ଦ୍ରପର୍ବଣୀୟ ଅବଶ୍ୟକୀୟ ବୃତ୍ତ ନିର୍ମାଣ କରିବା;  
 ୩—ଜଳସେଚନ ନିମିତ୍ତ ପାଣି ମାତ୍ରାସ ତଥାକରି କରିବା;  
 ୪—ପଲ୍ଲୀକରଣ ରୂପ ପାଇଁ ଟ୍ରାକ୍ଟର, ପାଣ୍ଡୁର  
 ଟିଲର, ଟ୍ରେସ୍‌ବର, ଡିସ୍‌କ୍ସର ଆଦି ଯନ୍ତ୍ରପାତ୍ର କରିବା;  
 ୫—ବୃତ୍ତ ଜଳସେଚନ କମ୍ପା ଗଭୀର କୂଅ ଖୋଳା  
 ହୋଇଥିବା ଯୋଜନା ଅନୁର୍ଣ୍ଣିତ ସୀମା ମଧ୍ୟରେ ଭୂମି  
 ସମତଳ ବା ବନ୍ଧ ତିଆରି କରିବା; ୬—ଜଳ-  
 ସେଚନର ପୁରୁଧା ନିମିତ୍ତ ବିଦ୍ୟୁତ୍ ଲାଇନ୍ ନେବା;  
 ୭—ଫଳ ବଢ଼ିବା କରିବା (ପଥ:—ନଡ଼ୁଆ, ଲେମ୍ବୁ,  
 ଆମ୍ବ, ଲଙ୍କାଆମ୍ବ, ଇତ୍ୟାଦି); ୮—ରବର, ଗୁ ଓ କଫି  
 ଗୁଣ କରିବା; ୯—ଜଳ ସେଚନ ପାଇଁ ବନ୍ଧ ପକାଇବା  
 ଓ ୧୦—ଧାନ ଗୁଣର ଉପଯୋଗୀ କରିବା ନିମିତ୍ତ  
 ଭୂମିକୁ ସମତଳ କରିବା ଓ ବୃତ୍ତ କଳାଇବା  
 ଉଦ୍ଦେଶ୍ୟରେ ଫର୍ଦ୍ଦମିଆଦା ଖନ ତିଆରିଆଦି ।  
 ଶେଷରୁ ଦୁଇଟି ଉଦ୍ଦେଶ୍ୟ (ନଂ ୯ ଓ ନଂ ୧୦)  
 ପାଇଁ ସମୁଦାୟ ରୁଣ ଲଗାଣର ମାତ୍ର ୧୦ ଲାକ୍ଷ ପର୍ଯ୍ୟନ୍ତ  
 ରୁଣ ତିଆରି ପାରିବ ଓ ଅବଶିଷ୍ଟ ୯୦ ଲାକ୍ଷ ଅନ୍ୟାନ୍ୟ  
 ଉଦ୍ଦେଶ୍ୟପାଇଁ (ନଂ ୧ ରୁ ନଂ ୮ ପର୍ଯ୍ୟନ୍ତ )  
 ବ୍ୟୟିତ ।

ରୁଣ ମଞ୍ଜୁରୀ ଓ ବଣ୍ଟନ ପ୍ରଣାଳୀରେ ଯେପରି  
 ବିଳମ୍ବ ନ ହୁଏ ସେଥିପାଇଁ କେତେକ ପଦ୍ଧତିରେ  
 ନିମ୍ନଲିଖିତ କୋଡ଼ଳ ଘଡ଼ମାନ ଅନୁସରଣ  
 କରାଯାଉଛି:—

୧। ବିଭିନ୍ନ କ୍ରମର ଜମିପାଇଁ ଭିନ୍ନ ଭିନ୍ନ ମୂଲ୍ୟ  
 ନିର୍ଦ୍ଧାରଣ ତଥା ମୂଲ୍ୟର ସ୍ୱଳ୍ପତାକୁ ପରିବର୍ତ୍ତନ  
 କରାଯାଇ ୧ ଏକର ଜମିର ସର୍ବୋଚ୍ଚ ମୂଲ୍ୟ  
 ଟ ୫,୦୦୦କୁ ବୃଦ୍ଧି କରାଯାଇଛି । ସେଥିପାଇଁ  
 ରୁଣ ନେବାପାଇଁ ପୂର୍ବରୁ ବେଶି ପରିମାଣରେ  
 ଜମି ବନ୍ଧକ ଦେବା ଦରକାର ପଡ଼ୁଥିବା ସ୍ଥଳେ  
 ବର୍ତ୍ତମାନ ଅଳ୍ପ ଜମି ବନ୍ଧକ ଦେଇ ସେହି  
 ପରିମାଣ ରୁଣ ତିଆରି ପାରିବ ।

୨। ପୂର୍ବରୁ ଥିବା ବନ୍ଧନ ଜମିପାଇଁ ବିଭିନ୍ନ  
 ସମୟରେ ୩ ଗୋଟି ଦାୟମୁକ୍ତ ସାଫ୍ଟିକେଟ  
 ଦରକାର ପଡ଼ୁଥିବା ସ୍ଥଳେ ବର୍ତ୍ତମାନ କେବଳ  
 ଗୋଟିଏ ମାତ୍ର ଦାୟମୁକ୍ତ ସାଫ୍ଟିକେଟ ରଖି  
 ମଞ୍ଜୁରୀ ପରେ ଓ ରୁଣ ବଣ୍ଟନ ପୂର୍ବରୁ ଦେବାକୁ  
 ପଡ଼ିବ ।

୩। ଯେଉଁ ଜମିକୁ ରୁଣ ନେବା ପାଇଁ ବନ୍ଧକ  
 ତିଆରିକ ସେହି ଜମି ମୂଲ୍ୟର ଶତକଡ଼ା ୫୦  
 ଲାକ୍ଷ ପର୍ଯ୍ୟନ୍ତ ରୁଣ ମିଳିବ । ଯଦି କଳସେଚନ-  
 ପାଇଁ ପଥ କମ୍ପା ଅନ୍ୟାନ୍ୟ ବୃତ୍ତି  
 ଯନ୍ତ୍ରପାତ୍ର କରିବା ପାଇଁ ରୁଣ ତିଆରିଆଦି,  
 ତେବେ ଉକ୍ତ ଯନ୍ତ୍ରପାତ୍ର ମଧ୍ୟ ବ୍ୟୟକୁ ବନ୍ଧକ  
 ଦେବାକୁ ହେବ ଏବଂ ଏ ଶେଷରେ ବନ୍ଧକ ଜମି  
 ମୂଲ୍ୟ ସଙ୍ଗେ ଯନ୍ତ୍ରପାତ୍ରର ମୂଲ୍ୟ ଯୋଗ କରାଯାଇ  
 ମୋଟ ମୂଲ୍ୟର ଶତକଡ଼ା ୫୦ ଲାକ୍ଷ ପର୍ଯ୍ୟନ୍ତ ରୁଣ  
 ବ୍ୟୟିତ ।

୪। ପୂର୍ବରୁ ରୁଣ ଗ୍ରହଣ କରୁଥିବା ୧୫,୦୦୦ ଟଙ୍କାରେ  
 ସୀମିତ ଥିଲା । କିନ୍ତୁ ରୁଣ ଉପକରଣ ତଥା  
 ଜଳସେଚନ ପାଇଁ ମୂଲ୍ୟବାନ ଯନ୍ତ୍ରପାତ୍ର  
 କରିବାରେ ବେଶି ଟଙ୍କା ଦରକାର ପଡ଼ୁଥିବାରୁ  
 ତାହାକୁ ୩୦,୦୦୦ ଟଙ୍କା ପର୍ଯ୍ୟନ୍ତ ବୃଦ୍ଧି  
 କରାଯାଇଛି ।

୫। ଜଳସେଚନ ଯୋଜନାକୁ ଶୀଘ୍ର କାର୍ଯ୍ୟକାରୀ  
 କରାଇବାରେ ସାହାଯ୍ୟ କରିବାକୁ ଏକ ବର୍ଷରୁ  
 ଅଧିକ କାର୍ଯ୍ୟ କରିଥିବା ପ୍ରାଥମିକ ଭୂ-ବନ୍ଧକ  
 ବ୍ୟାଙ୍କ ରାଜ୍ୟ ସମବାୟ ଭୂ-ବନ୍ଧକ ବ୍ୟାଙ୍କଠାରୁ  
 ଟଙ୍କା ପାଇବା ପୂର୍ବରୁ ନିଜର ସମ୍ପୂର୍ଣ୍ଣ ଥିବା  
 ବନ୍ଧକ ଦେବାକୁ ପ୍ରତ୍ୟାବର୍ତ୍ତନ ଜମିର ଧରଣ  
 ସଂପାଦନ କରି ଟ ୫,୦୦୦ ଟଙ୍କା ପର୍ଯ୍ୟନ୍ତ ଶେଷ  
 ପାରିବେ ଓ ସେହି ଟଙ୍କା ଏହି ବ୍ୟାଙ୍କରୁ ଶେଷ  
 ଉଠାଇ ପାରିବେ । ଯେଉଁ ପ୍ରାଥମିକ ଭୂ-ବନ୍ଧକ



ନଗରରେ ଦୁଇଟି ମାତ୍ର ପ୍ରସିଦ୍ଧ ଶାସ୍ତ୍ରକ୍ଷେତ୍ର ମହାପୁଣ୍ୟ-  
ସ୍ଥାନ ରୂପେ ନେତେ ଗ୍ରହଣ କରୁଥିଲେ । ସେଥିମଧ୍ୟରୁ  
ସିନ୍ଧୁ ନୁଲବର୍ତ୍ତୀ ପୁରୁଷୋତ୍ତମଧ୍ୟାମ ବିଷ୍ଣୁ କ୍ଷେତ୍ର ରୂପେ  
ଏକ ଉତ୍କଳ ଭାରଣୀୟ ବାସଣୀ ଓ ଦିବ୍ୟଶ୍ରୀ ଶିବ  
କ୍ଷେତ୍ର ରୂପେ ଗୃହ୍ୟତ ହୋଇଥିଲା । ଉତ୍କଳୀନ ଜଣେ  
କ୍ଷେତ୍ର ଦେଶୀୟ ସେନ ବଂଶୀୟ ରାଜା ବିଶ୍ଵରୂପ ସେନଙ୍କ  
ମନନପତାରୁ ପ୍ରାପ୍ତ ଗୋଟିଏ ତାମ୍ରଶାସନରେ ନିମ୍ନୋକ୍ତ  
ଶ୍ଳୋକ ଏଥିର ଜୁଳନ୍ତ ଉଦାହରଣ ରୂପେ ଉଲ୍ଲେଖ  
କରାଯାଇ ପାରେ—

ଦେବାୟାଂ ଦକ୍ଷିଣାଦିକ୍ଷୁ କଧର-  
ଗଦାପାଣିସଂବାସଦେଦ୍ୟାଂ  
କ୍ଷେତ୍ର ବିଶ୍ଵଶ୍ରୀରସ୍ୟ ସ୍ଵରୂପସି  
ବରଣାଦିଶ୍ଵ ଗଙ୍ଗାମିତ୍ରିକ ।  
ଶରେସ୍ତ୍ରଙ୍ଗେ ଶି ବେଶ୍ୟାଃ କମଳଭବ  
ମଖାରମ୍ଭ ନବ୍ୟ୍ୟଜୟତେ-  
ସେନାକୈର୍ଯ୍ୟଃସ୍ଵୟଂପିଃ ସଦ  
ସମରଜୟସ୍ଵମ୍ଭମାଳ ନ୍ୟଧାୟି ॥

ବଳରାମ ଓ ଜଗନ୍ନାଥଙ୍କ ମଧ୍ୟରେ ଏକାନ୍ତ-  
ରୂପିଣୀ ସୁଭଦ୍ରାଙ୍କର ଅବସ୍ଥିତି ଦେଖା ଗ୍ରହଣ,  
ଉତ୍କଳ ପ୍ରଭୃତି ପୁରାଣରେ ଉଲ୍ଲେଖ ଅଛି । ଏ  
ଋଷଭରେ ବିଶ୍ଵର କରବାକୁ ଯାଇ କେହି କେହି  
ଗାନ୍ଧିକ ମତାବଲମ୍ବୀ ଭୈରବଙ୍କୁ ଜଗନ୍ନାଥ ରୂପେ

ଏବଂ ବିମଳାଙ୍କୁ ତାଙ୍କ ଶକ୍ତି ରୂପେ ଗ୍ରହଣ କରି-  
ଅଛନ୍ତି ।

ଉତ୍କଳେ ପଦଦେଶସ୍ତୁ ବିରଜାକ୍ଷର ଉଦ୍ୟତେ ।  
ବିମଳା ସା ମହାଦେବୀ ଜଗନ୍ନାଥସ୍ତୁ ଭୈରବଃ ॥

ଅର୍ଥାତ୍ ଯେଉଁ ଉତ୍କଳସ୍ଥ କ୍ଷେତ୍ର ମଧ୍ୟରେ ବିରଜା  
ଗୋଟିଏ ଭଦ୍ର-ପୀଠ ଏବଂ ଯେଉଁଠାରେ ଜଗନ୍ନାଥ  
ସ୍ଵୟଂ ଭୈରବ ଓ ତାଙ୍କ ମହାଦେବୀ ବିମଳା  
ବଦ୍ୟମାନ । ଦେଖା ଗ୍ରହଣକରେ ଆଦୃଶ୍ୟା ବର୍ଣ୍ଣିତ  
ଅଛି ଯେ—

“ଗୁପ୍ତାୟାଂ ମଙ୍ଗଳାସ୍ତୋକ୍ତା ବିମଳା ପୁରୁଷୋତ୍ତମେ ।”  
କିନ୍ତୁ ବିମଳା ଶକ୍ତି ସ୍ଵରୂପିଣୀ ଦେବୀରୂପେ  
ପ୍ରତିଷ୍ଠା ଲଭ କରି ସୁଦ୍ଧା ମୂଳ ମନ୍ଦିରଠାରୁ ସ୍ଵତନ୍ତ୍ର  
ସ୍ଥାନରେ ପ୍ରତିଷ୍ଠାଲଭ କରିଥିବାରୁ ଏବଂ ସୁଭଦ୍ରା  
ରୂପିଣୀ ଅନ୍ୟ ଏକ ଶକ୍ତି (ଯେ କି ଏକାନ୍ତ-ସା ରୂପେ  
ପରିଚିତା) ମୂଳ ମନ୍ଦିରରେ ପ୍ରାପିତ ହୋଇଥିବାରୁ,  
ତାହାକିରଥ ସଙ୍ଗେ ଗ୍ରହଣକରେ ଯେଉଁ ସମ୍ପୃକ୍ତ  
ଦର୍ଶନଶ ପ୍ରଭୃତି ଦୈସ୍ତବ ଗ୍ରହଣରେ ପ୍ରଦର୍ଶିତ ହୋଇ  
ଅଛି, ତାହା ସ୍ଵସ୍ଵତନ୍ତ୍ର ପ୍ରମାଣିତ ହୁଏ । ସଂକ୍ଷେପରେ  
କହବାକୁ ଗଲେ, ସମସ୍ତ ମତବାଦକୁ ନେଇ  
ଜଗନ୍ନାଥଙ୍କ ପ୍ରତିଷ୍ଠା ମୂଳରେ ସଦ୍ୟର୍ଥ ସମନ୍ୱିତ ହବ  
ପ୍ରକାଶ କରି ଉତ୍କଳର ଗଙ୍ଗବଂଶୀୟ ରାଜାମାନେ  
ଅତ୍ୟନ୍ତ କୌଶଳରେ ତାଙ୍କ ସାମ୍ରାଜ୍ୟରେ ତଥା  
ଭାରତର ଅନ୍ୟାନ୍ୟ ଅଞ୍ଚଳରେ ଦେଖା ଦେଇଥିବା  
ଧର୍ମାନ୍ତରା ଓ ଧର୍ମ ବିଦେଷ ଦୂର କରିବାକୁ ସମର୍ଥ  
ହୋଇଥିଲେ ।



ସବୁର ଦୁଷ୍ଟରେ ଗୋଟିଏ କଥା—

ଏହା ସମ୍ଭବ ହେଲା କେମିତି ?



ମୂଲ୍ୟ  
ଟଙ୍କାଟିଏ  
ମାତ୍ର



### ନାଟକ

ଶାନ୍ତି, ଅଭିଯୋଗ, ଭୁଲଣା, ଏକତା, ସଂକଳ, ଆଜାଦୀ, ମମତା, ଶିକାରୀ, ପ୍ରାଣୀ, ପିପାସା, ମଲିଆ, ସର୍ବନାମ, ମଧୁରମା, କାସ୍ତୁରୀ, ଯାଯାଦର, ଥ ଆ କ ଣ, ହୃଦୟାଞ୍ଜଳି, ପର୍ଯ୍ୟୟାନ, ସେବକା, ସାବର ମା, ମଧୁକଳା, ମୁନାବତେ, ଲକ୍ଷ୍ମଣ, ସଂହୃଦା, ଅସଂଲଗ୍ନ, ସେରୁକଳ, ବାଉଁଶ ରାଣୀ, ଅଳ୍ପ ଓ କାଳି, କପଟ ପ ଣା, ପର ସୁ ରୁଷ, ରଞ୍ଜିତ ପାଳ, ହରି କରୁଣ, ସୁନା ଫସଲ, ମୃତ ହଜାର, ଗୋଧଳ ଲଗ୍ନ, ମାଣିକ ଯୋଡ଼ା, ଭଲ ଫୁଲଭଜ, ଭଲ ସଂସାର, ପାପ ଓ ସୁଖ୍ୟ, ଶେଷ ଶ୍ରୀକଣ୍ଠ, ତମର ଗର୍ଭ, ଭଲ ପ୍ରକୃଷ୍ଟ, ହେମ ହରିଣୀ, ଭୂଆଁସୀ କନ୍ୟା, ରାଣିରୁଁସିଆ, କାଳ କୋଷା, ଅଳ୍ପ ସଲିଳା, ସୁଲି ମାଞ୍ଜର, ମାରି କାହିମ, ବାଧା ବଜନ, ଅଗ୍ର ଝରେ, ସୁ ପରେକ, ମ୍ୟାନେଜର, ଗୋପନ କଥା, ସାଗର ଗରେ, ଅସତ୍ୟ ସହର, ଅଗ୍ର କୋଷା, ନର ନା ସୁଖ, ଏକ ବୁଦ୍ଧ ଭବ, ଏମିତି ବ ଦୁସ, ଆପଣ କୁହନ୍ତୁ, ଭଜା ବେ ହେଲ, ହେ ହରି ବଦାୟ, ସେଦନରୁରେ, ଅମାବାସ୍ୟାର ଚନ୍ଦ୍ର ବୈଶାକୀର ସଂସାର, ମାତୃମଙ୍ଗଳା, ଯେ, ଯେ ଯାହାକିମାନେ, ହରେ ବର୍ଷ ପରେ, ନିଜ ପ୍ରତିକୃଷ୍ଟକାହ୍ନି ବା ଆଗେ କହୁବ, ଦଳ ବେହେରା, ଅଳ୍ପକାରର ହରିଣୀ, ନବୋତ୍ଥମ ଦାସ କହେ, ଦୁଃଖ କରାବାର କିଛି ନୁହେଁ, ନାହିଁପାନ ରାଣୀ, କଳାପାନ ଟୀକା ।

### ଉପନ୍ୟାସ

ବା, ପଦ୍ମ, ଭବେ, ତଥାପି, ହା ଅର, ପଳାତକ, ଭୁଲି ଦୁସନା, ଅଦୋଷୀ ହାତ, କୁଟିଲେ ଘଟ, ଏପାଠ ଶେଷାକ ଦୁରଥର ଦାଉ, ରକ୍ତ ଶପଥ, ଆ ଶମା କରରେ, କିଏ କେମିତି, ନା ମନେ ନାହିଁ, ମନେ ରହୁବ, ମନ ମାନେନା, ତମେ କହୁଥିଲ, ବର ଚଳସୁ ତଳେ, ଆସ ଟିକିଏ ହସ, ସାହା କହୁ ପାରିବ, ଭଲ ଗଢ଼ାଏ ଲୁହ, କହୁ ହେବ, କାନ୍ଦେ ବର, ଅରେ ହେଲେ କହୁ ସାଥ, ବନ୍ଦନ ଦେରେ ଭଜକୁମାର ।

### ଡିଟେକ୍ଟିଭ

ଆନନ୍ଦ ନଗର ପଡ଼ିସର, ଶକାର ଓ ଶିକାରୀ, ନିତ୍ୟାକ ସ୍ତମ୍ଭ, ବସନ୍ତ ମଣିଷ, ମଉର ରହସ୍ୟ, ମଣିଷ ଶିକାର, ବସନ୍ତ ଶିକାର, ଶାସ ତମର ପାଦ, ଦଶଆ ପାରିର ଦ୍ୟୁ, ରୂପ ମହଲର ରାଜା, ସଲତାନ ମହଲ, ଶିକାରୀ ଶିକାରୀ, ରକ୍ତ କମଳ, ମୃତ୍ୟୁ ମଣ୍ଡପ, ଆବଦକ ରାଜି, ଗଳ କଳାଳ, ଦୁର୍ଦ୍ଦାମ୍ନ ନାୟିକା, କାଳି କଳାଣ, ଦ୍ୟୁ ଶକ୍ତ, ବସନ୍ତ ଶକ୍ତ, ସାଥୀ ରୂପକ, ନାଗା ଲକ୍ଷ୍ମରେ ଦପକ, ପେକା ଅକ୍ଷୟକେ, ସାଗର ପଥେ ଦପକ, ବୈକଳ୍ୟ ଶକ୍ତ, ଅପ୍ତ କା କଳାଳରେ, ଭାରତନ ପିଣ୍ଡକ (୭ ଖଣ୍ଡ) ।



ସମ୍ବନ୍ଧୀ ସମ୍ବନ୍ଧୀ ୨ୟ ଅନୁବନ୍ଧ (୧୨୧୧—  
୧୩୫)କ ସମୟରେ ମଧ୍ୟର ପୂଜା ଓ ପରିଚ୍ଛନ୍ନା  
ଦେଖାକୁ ନେଇ ସୁନୟନ ଓ ହୋଇଥିଲା ।

ଶ୍ରୀକବିତା ଏକାଦଶ ଶତାବ୍ଦୀର ପ୍ରାନ୍ତସ୍ଥରେ  
ପ୍ରାଚୀନ ଗୋଟିଏ ବନ୍ଧୁ ଧର୍ମ ବିପ୍ଳବ ଦେଖାଗଲା ।  
ସମାଜର ପ୍ରକୃତ ବିଶିଷ୍ଟତା ଓ ମତ ସେତେ  
ବେଳେ ପ୍ରାଧାନ୍ୟ ବିସ୍ତାର କରି ବହୁ ସମ୍ପର୍କୀୟ  
ସେହି ଧର୍ମପ୍ରତି ଆକୃଷ୍ଟ କରିଥିଲା । ସେତେବେଳେ  
ସେହି ଧର୍ମ ଏକ ଚାକ ପରବର୍ତ୍ତୀ ଗଙ୍ଗବଂଶୀୟ  
ସମାଜରେ “ପରମ ଦେବତା” ଉପାଧି ଗ୍ରହଣ କରି-  
ଥିବା ପ୍ରମାଣ ମିଳେ । ଠିକ୍ ସେତେବେଳେ ଜଗନ୍ନାଥ  
ମନ୍ଦିରର ଉତ୍ତରପଟ ଦେଇ ଉତ୍ତର ଜାମୁ  
ଦେଶରୁପେ ଚାକପ୍ରତି ଚାକର ଭକ୍ତି ଓ ସମ୍ମାନ  
ପ୍ରଦର୍ଶନ ହେବାରୁ ବହୁ ଦୂର ଦେଶରୁ ଆଗତ ଯାତ୍ରୀ-  
ମାନଙ୍କର ସମାଗମ ହେତୁ ମନ୍ଦିର ବ୍ୟବସ୍ଥାରେ ସେହି  
ସମ୍ପର୍କ ରକ୍ଷା କରିବାର ବ୍ୟବସ୍ଥା ଗ୍ରହଣ କରାଗଲା,  
ତାହା ସଙ୍ଗେ ଓଡ଼ିଶାର ଗୋଟିଏ ଗୁଣନୈତକ ସଂସ୍ଥାର  
ଉଦ୍ଭବ ପତନ ହୁଏ । ଏହି ସଂସ୍ଥାଟି ସେତେବେଳେ  
ଓଡ଼ିଶାର ଅର୍ଥନୈତକ ଓ ରାଜନୈତକ  
ଦୃଷ୍ଟିରୁ ସମାଜର କରଣିକାର ପ୍ରମାଣ ମିଳେ ।  
ମହାତ୍ମା ଅନୁବନ୍ଧୁ ନିଜର ସୃଷ୍ଟି ବୁଦ୍ଧି  
ପ୍ରୟୋଗ କରି ତାଙ୍କ ରାଜନୈତକ ସଙ୍ଗେ ଧର୍ମନୈତକ  
ଏବଂ ଅର୍ଥନୈତକକୁ ଏପରି କୌଶଳରେ ସଂଶ୍ଳିଷ୍ଟ  
କରିଥିଲେ ଯେ, ଓଡ଼ିଶାର ବହୁଦେଶ ଏ ଦେଶ  
ଅନ୍ତର୍ଗତ କରିବାକୁ ଆଦୌ ସମର୍ଥ ହେଲେ ନାହିଁ ।  
ସେହି ସମୟର ଇତିହାସ ପ୍ରତି ଧ୍ୟାନଦେଲେ ଆମେ  
ଦେଖି ପାରିବା ଯେ, ପଶ୍ଚିମ ଓ ଦକ୍ଷିଣ ଦିଗରୁ ଯଥା  
ସମ୍ଭବ ହେଉଥିବା ବଂଶୀୟ ଏବଂ ଶୈଳଭୂମି ବଂଶୀୟ  
ରାଜାମାନେ ଘନ ଘନ ଆକ୍ରମଣ କରି ଓଡ଼ିଶାର  
ଉପାନ୍ତ ଅଞ୍ଚଳରେ ବିଦ୍ରୋହ ସୃଷ୍ଟି କରୁଥିଲେ ।  
ଠିକ୍ ସେହି ସମୟରେ ସମଗ୍ର ବଙ୍ଗଦେଶ ବିଧର୍ମୀ

ପଠାଣମାନଙ୍କ ଶାସନାଧୀନ ଥିଲା । ସେମାନେ ମଧ୍ୟ  
ଓଡ଼ିଶାର ପୂର୍ବୋତ୍ତର ସୀମାରେ ଚଳୁଥିବା ସୃଷ୍ଟି କରୁ-  
ଥିବାରୁ ଏ ବଙ୍ଗର ସ୍ତାୟୀ ଓ ସ୍ୱାଧୀନତା ପ୍ରତି  
ସେଇ ବନ୍ଧୁ ଦେଖାଦେଲା । ଏପରି ଚଳୁଥିବା  
ଶତ୍ରୁ ସମାହାର ସାମ୍ରାଜ୍ୟକୁ ନିରାପତ୍ତ କରିବାପାଇଁ  
ମହାତ୍ମା ଅନୁବନ୍ଧୁ ସମ୍ବନ୍ଧରେ ହଠାତ୍ ଘୋଷଣା  
କଲେ ଯେ, “ଉତ୍ତର ସମ୍ରାଟ ସ୍ୱୟଂ ପୁରୁଷୋତ୍ତମ  
ଦେବ । ସେ ନିଜେ ତାଙ୍କର ପୁତ୍ରକୁ ନିଜେ ପ୍ରତି-  
ନିଧିମାତ୍ର ।” ସେତେବେଳେ ପୁରୁଷୋତ୍ତମଙ୍କ ଅକର୍ତ୍ତବ୍ୟ  
ଓଡ଼ିଶାର ସମସ୍ତ ପ୍ରକଳତ ହେଲା । ଏ ଦେଶଟି  
ଭଗବାନଙ୍କ ସମ୍ପତ୍ତି; ଏ ଦେଶର ରାଜା ସ୍ୱୟଂ  
ଶ୍ରୀକବିତା; ତେଣୁ ଏ ଦେଶ ଅନ୍ତର୍ଗତ କରିବା  
ହୋଇ ପାପ କର୍ମ, ଏହି ଜ୍ଞାନ ହେଉଛି ଓ ବୁଦ୍ଧ୍ୟ  
ବଂଶୀୟ ହିନ୍ଦୁ ରାଜାମାନଙ୍କ ମନରେ ଉଦ୍ଭବ ହେଲା ।  
ଫଳରେ ଓଡ଼ିଶାର ପଶ୍ଚିମ ଓ ଦକ୍ଷିଣାଞ୍ଚଳ ନିରାପତ୍ତ  
ହେବାରୁ ଅନୁବନ୍ଧୁ ତାଙ୍କର ସମସ୍ତ ସୈନ୍ୟସାମନ୍ତ  
ଓ ସମର ବିଶାସନମାନଙ୍କୁ ପୂର୍ବୋତ୍ତର ସୀମାରେ  
ସ୍ଥାପିତ କଲେ । ତେଣୁ ତେଣୁ ସତ୍ତ୍ୱେ  
ବଙ୍ଗର ପଠାଣମାନେ ଏ ଦେଶ ଅନ୍ତର୍ଗତ କରିବାକୁ  
ଅସମର୍ଥ ହେଲେ । ଏ ଅବସ୍ଥା ବହୁକାଳ ପର୍ଯ୍ୟନ୍ତ  
ରହିଥିବାରୁ ଉତ୍ତର ବହୁଦେଶ ମାନଙ୍କ କବଳରୁ  
କେବଳ ଉତ୍ତର ଦେଶ ନଥିଲା, ବରଂ ସେହି  
ପଡ଼ୋଶୀ ଦେଶରେ ହିନ୍ଦୁମାନେ ନିଜର ଧର୍ମ ଓ  
ସମ୍ମାନ ସୁରକ୍ଷା କରିବାକୁ ସମର୍ଥ ହେଉ ନ ଥିଲେ,  
ସେମାନଙ୍କୁ ମଧ୍ୟ ଏଠାରେ ନିରାପତ୍ତରେ ରହିବାକୁ  
ସ୍ଥାନ ମିଳୁଥିଲା । ବହୁ ପଶ୍ଚିମ, ଜ୍ଞାନ ଓ ଧର୍ମପ୍ରା-  
ବ୍ୟକ୍ତି ହିନ୍ଦୁ ଦେଶରୁ ଉଦ୍ଭବ ଓ ଓଡ଼ିଶାରେ ସ୍ଥାୟୀ  
ରାବରେ ବସବାସ କରିବା ହେତୁ ଏ ଦେଶର  
ସାଂସ୍କୃତିକ ଉନ୍ନତି ସମ୍ପୂର୍ଣ୍ଣ ପରିମାଣରେ ବର୍ଦ୍ଧିତ  
ହେଲା ।

ଶ୍ରୀମନ୍ଦିରରେ ଯେଉଁ “ପଶ୍ଚା-ନିଯୋଗ”  
ରହିଛି, ସେ ସମ୍ଭବତଃ ସବୁ ବରଂ କରାଯାଏ,



ଲୋକନ ପରେ ପୁସ୍ତକମାନେ ହବା ଦୁଇଦିନିଆଁରୁ  
 ବୁଦ୍ଧଦର୍ଶନ ପର୍ଯ୍ୟନ୍ତ ବିଜ୍ଞାନାଗାର ଓ କାରଖାନାରେ କାମ  
 କରନ୍ତି । ଏହାପରେ ବାଧ୍ୟତାମଳକ ବ୍ୟାପ୍ତୀମ  
 କାର୍ଯ୍ୟକ୍ରମ, ଚତୁର୍ଥେ ପର୍ୟ୍ୟ ୭ ଦିନିଆଁରୁ ବନ୍ଦି  
 ଓ ଦିନିଆଁ ପର୍ଯ୍ୟନ୍ତ ଉଚ୍ଚ ଯୋଗ୍ୟତାସଂପନ୍ନ ଶିକ୍ଷକମାନଙ୍କ  
 ଚିତ୍ତାବଧାନରେ ପୁସ୍ତକମାନେ ଅଧ୍ୟୟନ କରନ୍ତି । ବିଭିନ୍ନ  
 ବିଷୟରେ ଶିକ୍ଷା ପ୍ରଦାନ କରାଯାଉଥିବାରୁ ଶିକ୍ଷାଦାନର  
 ମାଧ୍ୟମ ହେଉଛି ଇଂରାଜୀ । ମାଧ୍ୟମିକ ପୁର ପର୍ଯ୍ୟନ୍ତ  
 ପାଠାଭ୍ୟାସ ଶିକ୍ଷା ସମା—ଇଂରାଜୀ, ମାତୃଭାଷା, ହିନ୍ଦୀ,  
 ଇତିହାସ, ଭୂଗୋଳ, ଘରଘାସୁ ଶାସନ ପଦ୍ଧତି, ଗଣିତ  
 ଓ ପାଠାଭ୍ୟାସ ବିଜ୍ଞାନ ଶିକ୍ଷା ପ୍ରଦାନ ସଙ୍ଗେ ସଙ୍ଗେ  
 ପଦାର୍ଥ ବିଜ୍ଞାନ, ରସାୟନ ଶାସ୍ତ୍ର, ପ୍ରାଣୀ ଓ ଉଦ୍ଭିଦ  
 ବିଜ୍ଞାନ, ଉଚ୍ଚତର ଗଣିତ, ଫିଜିକ୍ସ, ବଡ଼େଇ କାମ,  
 କମାର କାମ ଓ ଇଲେକ୍ଟ୍ରି ସିଆନ ପ୍ରଭୃତି ଧରା  
 ବିଷୟରେ ଶିକ୍ଷା ପ୍ରଦାନ କରାଯାଇଥାଏ । ଏହି  
 ଅନୁଷ୍ଠାନରୁ ଶିକ୍ଷା ପାରିବା ପରେ ପୁସ୍ତକମାନଙ୍କର  
 ରକ୍ଷଣାବେକ୍ଷଣ କଥା । ଏହି ବିଦ୍ୟାଳୟରୁ ଉତ୍ତୀର୍ଣ୍ଣ  
 ହେବାପରେ ଜଣେ ପୁସ୍ତକ ପାଠକ ବର୍ଷିଆ ଇଂଲଣ୍ଡପୁର  
 ଶାଂକ୍ରମ ବା ବିଜ୍ଞାନର ପ୍ରଥମ ବାର୍ଷିକ ଶ୍ରେଣୀ ବା  
 କୃଷି କଲେଜ ବା ପଶୁଚିକିତ୍ସା ବିଜ୍ଞାନ କଲେଜରେ  
 ଅଧ୍ୟୟନ କରାଯାଏ ଏବଂ ଟେକ୍ନୋଲୋଜି ବିଭାଗର  
 ପୁସ୍ତକ ୭ ମାସିଆ ବା ଅଠର ମାସିଆ ଆପ୍ରେଣ୍ଟିସ୍  
 ଟ୍ରେନିଂରେ ଯାଇ ବିଭିନ୍ନ ଶିଳ୍ପାନୁଷ୍ଠାନରେ ବୁକିଙ୍ଗ  
 କରାଯାଏ ।

ଏହି ବିଦ୍ୟାଳୟରେ ପ୍ରତିବର୍ଷ ୮ ମ ଓ ୯ ମ  
 ଶ୍ରେଣୀରେ ପୁସ୍ତକ ପ୍ରଦାନ କରାଯାଇ ଥାଏ । ନାମ

ଲେଖାଇବା ପାଇଁ ପ୍ରାଥମିକ ପରୀକ୍ଷାରେ ପୁସ୍ତକ  
 ବିଷୟ ପଢ଼ିଲେ ଭଲ କରି ପାରିବ ତାହା ପରୀକ୍ଷା  
 କରି ତାହାକୁ ସେହି ବିଷୟ ଦେବା ସମାପଣ ପରୀକ୍ଷା  
 ଦିଆଯାଏ । ଆବାସୀ ବିଦ୍ୟାଳୟ ହୋଇଥିବାରୁ  
 ରହିବା, ଖାଇବା ଓ ଦରମା ବାବଦରେ ପ୍ରତ୍ୟେକ  
 ପୁସ୍ତକ ମାସିକ ଅଣୀ ଟଙ୍କା ଦେବାକୁ ପଡ଼େ । ପ୍ରତ୍ୟେକ  
 ଶ୍ରେଣୀର ଯୋଗ୍ୟ ବିବେଚିତ ପନ୍ଦର ଜଣ ପୁସ୍ତକ  
 ପ୍ରଥମ ଦୁଇବର୍ଷ ମାସିକ ଟ ୪୦୦, ଲେଖାଏଁ, ତୃତୀୟ ବର୍ଷ  
 ମାସିକ ଟ ୪୫୦ ଓ ଚତୁର୍ଥ ଓ ପଞ୍ଚମ ବର୍ଷ ମାସିକ  
 ଟ ୫୦୦ ଲେଖାଏଁ ଦୁଇ ଦେବାର ମଧ୍ୟ ବ୍ୟବସ୍ଥା  
 ରହିଛି । ଏହା ବ୍ୟତୀତ ଆଦିବାସୀ ଓ ଚମ୍ପରଣରୁ  
 ଜାତି ପୁସ୍ତକମାନଙ୍କପାଇଁ ସରକାର ମାସିକ ଟ ୫୦୦  
 ଲେଖାଏଁ ଦୁଇ ଦିଅନ୍ତି । କେତେକଙ୍କ ମତରେ ଗ୍ରେଟ  
 ଗ୍ରେଟ ବାଳକମାନଙ୍କ ପାଇଁ ଏହି ଶିକ୍ଷାପୁରୀ ଗୋଟାଏ  
 ବେଝୁରା । ତଥାପି ଏହି ସ୍କୁଲର ପୁସ୍ତକମାନେ  
 ନିର୍ଦ୍ଦିଷ୍ଟ କାର୍ଯ୍ୟପୁରୀ ଅନୁଯାୟୀ ଅତି ଆଗ୍ରହ  
 ସହକାରେ ସେମାନଙ୍କ ଦୈନନ୍ଦିନ କାର୍ଯ୍ୟ ସଂପଦନ  
 କରି ଅଧ୍ୟୟନରତ ଥିବା ଲକ୍ଷ୍ୟ କରାଯାଇଛି ।  
 କିଶୋର ଅବସ୍ଥା ପୁସ୍ତକମାନଙ୍କର ଉତ୍ତମ ଅଭ୍ୟାସ  
 ଗଠନ ପକ୍ଷେ ପ୍ରକୃଷ୍ଟ ସମୟ । ତେଣୁ ଏହି ସମୟରେ  
 ସେମାନଙ୍କର ଶାରୀରିକ ଓ ମାନସିକ ବିକାଶ ପ୍ରତି  
 ଦୃଷ୍ଟିଦେବା ଉଚିତ । ଟେକ୍ନୋଲୋଜି ସ୍କୁଲର  
 ପୁସ୍ତକମାନଙ୍କ ପୂର୍ଣ୍ଣ ବ୍ୟବହାର ବିକାଶର ବ୍ୟବସ୍ଥା ଥିବା  
 ହେତୁ ଅଭିଭାବକ ତଥା ସମାଜର ନେତୃପୁଂଜୟ  
 ବ୍ୟକ୍ତିମାନେ ଏହି ଶିକ୍ଷାର ଗୁରୁତ୍ତ୍ୱ ହୃଦୟଙ୍ଗମ କରିବେ  
 ବୋଲି ଆଶା କରାଯାଏ ।



ସମସ୍ତଙ୍କୁ ପ୍ରାଣୀଭାବରେ କଲେ । ତାଙ୍କ ଗର୍ଭରୁ  
 ଓଡ଼ିଶାର ସୁନାମଧନ୍ୟ ପରାକ୍ରମଶାଳୀ ମହାରାଜ  
 ଶ୍ରେଣୀର ଦେବ ଜନ୍ମଗ୍ରହଣ କରି, ଅଳ୍ପ ବୟସରେ  
 ପିତାଙ୍କ ମୃତ୍ୟୁ ହେବାରୁ କଳଙ୍ଗର ସିଂହାସନ ୧୦୭୭  
 ଖ୍ରୀଷ୍ଟାବ୍ଦରେ ଅଧିକାର କଲେ । ଏହି ଘଟଣାର  
 ଚଳିତାଳ ପରେ ବଙ୍ଗଦେଶର ପାଳବଂଶୀୟ ରାଜା  
 ସୁମତ୍ତଳ ଉତ୍କଳର ଚରକାଳୀନ ସୋମବଂଶୀୟ ରାଜା  
 ଚର୍ଚ୍ଚିତଦେବଙ୍କ ସଙ୍ଗେ ସହଯୋଗକରି କଳଙ୍ଗ ରାଜ୍ୟ  
 ଉପରେ ଘୋର ଯୁଦ୍ଧ କଲେ । ସେହି ଯୁଦ୍ଧ ବହୁକାଳ  
 ଚାଲି ଉତ୍କଳ ସମ୍ରାଜ୍ୟରେ ଲାଗି ରହିଥିଲା । କିନ୍ତୁ, ପାଳ-  
 ବଂଶର ଅବସାନ ପରେ ପରେ ଉତ୍କଳୀୟ ସୋମବଂଶର  
 ମଧ୍ୟ ଅବସାନ ଘଟିଲା । ଶ୍ରେଣୀରୁ ଉତ୍କଳର ସୈନ୍ୟ  
 ସୁବ୍ରହ୍ମଣ୍ୟରେ ଅବଶ୍ୟୁ ହୋଇ ଉତ୍କଳର ସୋମବଂଶୀୟ  
 ରାଜା ନିର୍ମୂଳ କରିଦେଲେ । ଏହାପରେ କଳଙ୍ଗ  
 ଦେଶ ଉତ୍କଳ ଏବଂ ଦକ୍ଷିଣ କୋଶଳର ମିଶ୍ରଣ ସମ୍ଭବ  
 ହେଲା । ସେତକଦେବଳ ମଧ୍ୟ ଭାରତରୁ ବେଦବଂଶୀୟ  
 ସୁନାମରେ ପଶ୍ଚିମ ଓଡ଼ିଶାର ଉତ୍କଳ ଅଞ୍ଚଳରେ  
 ଉପସ୍ଥାନ ଆଦିମଣି କରିଥିଲେ । ବହୁ ଯୁଦ୍ଧରେ  
 ଶ୍ରେଣୀର ଲାଠି ହୋଇ ସୁଦ୍ଧା ତାଙ୍କର ସ୍ଵାଭାବିକ  
 ଧର୍ମପୁଣ୍ୟତାପାତ୍ର ଓଡ଼ିଶାର ବିଭିନ୍ନ ଅଞ୍ଚଳରେ  
 ସେବକରମାନଙ୍କରେ ଅନୁଷ୍ଠିତ ଦାନକର ବ୍ୟୟଧର୍ମର  
 ପ୍ରତ୍ୟୁତ୍ଥାନ ସଙ୍ଗେ ଉତ୍କଳକୁ ଶୋକିଏ ପବିତ୍ରଧାମରେ  
 ପରିଣତ କରିବା ଉଦ୍ଦେଶ୍ୟରେ ସୋମବଂଶୀ ମହାରାଜ  
 ପରାକ୍ରମ ସମୟରୁ ପରତ୍ୟକ୍ତ ଶ୍ରୀମନ୍ଦିରର ନିର୍ମାଣକାର୍ଯ୍ୟ  
 ସମ୍ପନ୍ନ କଲେ । ଏହି ବିରାଟ ମନ୍ଦିର ପାଇଁ ଯେଉଁ  
 ପଥର ଧନ ବିନିଷ୍ଠାଗ ହୋଇଥିଲା, ତାହା ତାଙ୍କର  
 ସରସ୍ଵତୀ ବିଜୟରୁ ସମ୍ପାଦିତ ବିପୁଳ ଅର୍ଥକୁ କାରଣ  
 ହୋଇ ମନେ ହୁଏ । ଆମ ମତରେ, ଖ୍ରୀଷ୍ଟୀୟ ୧୧୧୧  
 ନମ୍ବା ୧୧୧୨ରେ ଉତ୍କଳ ଜୟକରି ଅଳ୍ପ କେତେକ  
 ବର୍ଷ ପରେହିଁ ମନ୍ଦିର ନିର୍ମାଣ କାର୍ଯ୍ୟରେ ସେ  
 ହସ୍ତକ୍ଷେପ କରିଥିଲେ । ତାଙ୍କ ବଂଶର ପରବର୍ତ୍ତୀ  
 ରାଜାମାନେ ଯେଉଁ ତାମ୍ରଶାସନ ଦାନ କରିଯାଇଛନ୍ତି

ସେଥିରେ ବର୍ଣ୍ଣିତ ପ୍ରଶସ୍ତି ଶ୍ଳୋକମାନଙ୍କ ମଧ୍ୟରୁ  
 ନିମ୍ନୋକ୍ତ ଶ୍ଳୋକଟି ପ୍ରତୀଧାନଯୋଗ୍ୟ—

“ପାଦୌ ଚନ୍ଦ୍ର ଧରାକୃଷ୍ଣସମଶିଳଂ ନାରାୟଣ ସଦାବଶେ  
 ଶ୍ରେଣୀସେ ନେତ୍ରୟଂ ରାଗଂ ସୁତଳଂ

ମୁହାଁପିତ ଦେବୀରସ୍ୟୌ ।

ପ୍ରାସାଦଂ ସୁକ୍ଷ୍ମଶୋଭନସ୍ୟ

ଦୁର୍ଗଃ କୋନାମକର୍ତ୍ତ୍ତ୍ୱଂ ଶମଃ ।

ଚତୁର୍ଦ୍ଦଶାଦି ନୃପୈରୁପେକ୍ଷିତମୟଂ

ଚତୁର୍ଦ୍ଦଶ ଚକ୍ଷେରୁରୁଷଂ” ॥

ଅର୍ଥାତ୍, ଯେଉଁ ଶ୍ରୀମନ୍ଦିରର ପାଦଦ୍ଵୟ ସମଗ୍ର  
 ଧରାପୃଷ୍ଠପରେ ସୁବିସ୍ତୀର୍ଣ୍ଣ, ନାରାୟଣ ଅକୃଷ୍ଣସମ  
 ପ୍ରସାଦ, ଶ୍ରବଣ ସୁଗନ୍ଧ ବିନିଷ୍ଠାଗପରି ବିସ୍ତୀର୍ଣ୍ଣ,  
 ନେତ୍ରଦ୍ଵୟ ଚନ୍ଦ୍ର ଓ ସୂର୍ଯ୍ୟଙ୍କପରି ପ୍ରକାଶ, ପୁଣି ମୁହାଁ  
 ଜ୍ୟୋତିର୍ମୟ ଅକାଶପରି ନିର୍ମଳ, ଏପରି ଯେଉଁ  
 ଶ୍ରୀସୁକ୍ଷ୍ମଶୋଭନ ଜଗନ୍ନାଥ, ତାଙ୍କ ପାଇଁ ସୁବ୍ରହ୍ମ  
 ଉପେକ୍ଷିତ ହୋଇଥିବା ସୁବିଶାଳ ମନ୍ଦିରର କାର୍ଯ୍ୟ  
 ସମ୍ପନ୍ନ କରିବାକୁ ଚାହେଁଲେ ଅର୍ଥାତ୍ ଶ୍ରେଣୀରୁ ଶ୍ରେଣୀ  
 ବ୍ୟତୀତ ଅନ୍ୟ କେଉଁ ରାଜା ବା ସମର୍ଥ ହୋଇ  
 ପାରନ୍ତ ? ବର୍ତ୍ତମାନ ପ୍ରଶ୍ନ ହେଉଛି, ୧୧୫୮  
 ଖ୍ରୀଷ୍ଟାବ୍ଦରେ (ଶକାବ୍ଦ ୧୧୨୦) ରାଜିରାଜଦେବ  
 ଶତ୍ରୁକ ଧାସଗୋବାରୁ ପ୍ରାପ୍ତ ତାମ୍ର ଶାସନରେ  
 ଉପରୋକ୍ତ ଶ୍ଳୋକଟି ରହିଥିବାରୁ ସେ ମନ୍ଦିର କାର୍ଯ୍ୟର  
 ପୂର୍ଣ୍ଣତା ଉପରୋକ୍ତ ସମୟ ପୂର୍ବରୁହିଁ ସାଧିତ  
 ହୋଇଥିଲା । ଏଣୁ ଶ୍ରୀମନ୍ଦିର ନିର୍ମାଣର ମହାଗୌରବ  
 ପରବର୍ତ୍ତୀ ରାଜା ଅନୁସୂକାୟଙ୍କୁ ଦେବା ସମ୍ପାଦାନ  
 ହୁଏ । ଅନୁସୂକାୟଙ୍କ ‘ନଗରୀ’ ତାମ୍ର ଶାସନ  
 ୧୨୩୦ ଖ୍ରୀଷ୍ଟାବ୍ଦରେ ଖୋଦିତ ହୋଇ, ସେଥିରେ  
 ଯେଉଁ ଜଗନ୍ନାଥଙ୍କ କଥା ଉଲ୍ଲେଖ ରହିଛି, ତାହା  
 ପୁଣି ଜଗନ୍ନାଥଙ୍କ ପ୍ରତି ପ୍ରୟତ୍ନ ହୋଇ ନ ପାରେ—  
 ଏ ଦୃଷ୍ଟିରୁ ବିଚାର କଲେ ମାଦଳାପାତ୍ର ବର୍ଣ୍ଣିତ





ଏହି ଗ୍ରୁପ୍ ମଧ୍ୟ ଭାରତୀୟ ଓଡ଼ିଶାର ପୁଞ୍ଜାମନ୍ତ୍ରୀ ଶ୍ରୀ ଶ୍ରୀମତୀ ନାରାୟଣୀ ସିଂହ ଦେବୀଙ୍କ ବଦଳା ପ୍ରତ୍ୟାବର୍ତ୍ତନ  
 ର ମନ୍ତ୍ରୀ, ଉତ୍ତମ ପ୍ରାଣ ଦେବୀ ଓ ଉଚ୍ଚ ସରକାରୀ କର୍ମଚାରୀମାନେ ଭୁବନେଶ୍ୱର ସମାଜବାଟୀଠାରେ ତାଙ୍କୁ  
 ସ୍ୱାଗତ କରୁଛନ୍ତି ।

ବଦଳା ଭୁବନେଶ୍ୱରରେ ପୁଞ୍ଜାମନ୍ତ୍ରୀ ଶ୍ରୀ ସିଂହ ଦେବୀ ସରକାରୀଙ୍କୁ ପ୍ରତିଳମ୍ପା ପ୍ରକୋଷରେ ଏକ ସାମ୍ବାଦିକ ସମ୍ମିଳନୀରେ ସଂଗ୍ରହ  
 କରୁଛନ୍ତି (ତା ୨୪-୭-୧୯୬୧) । ତାଙ୍କର ଦାମ ପାଇଁ ରେ ସ୍ୱରାଜ୍ୟ ଉପର ଦାସନ ପ୍ରକଳ ଶ୍ରୀ ବି. ବି. ରଥ ଉପସ୍ଥିତ ।











ଓଡ଼ିଶାର ଶିଳା ମନ୍ତ୍ରୀ ଶ୍ରୀ ବନମାଳୀ ପଟ୍ଟନାୟକ ୧୯୭୯ ଜୁଲି ୧୩ ତାରିଖରେ ଖଞ୍ଜିକୋଟାରେ ଅନୁଷ୍ଠିତ  
 ଓଡ଼ିଶା ସାହିତ୍ୟ ଉତ୍ସବ ଆନୁଷ୍ଠାନିକ ପ୍ରତିଯୋଗିତାର ଉଦ୍‌ଘାଟନ ଉତ୍ସବରେ ସୋଭାନୀତ କରିଥିଲେ ।  
 ଶ୍ରୀ ମନ୍ତ୍ରୀଙ୍କ ସମ୍ମାନାର୍ଥେ ଉଲ୍ଲେଖୀୟ ପଦ୍ୟ ପ୍ରଦାନ କରାଯାଇଛି ।

ଓଡ଼ିଶାର ସାହିତ୍ୟ ଉତ୍ସବରେ ୧୯୭୯ ଜୁଲି ୧୩ରୁ  
 ୧୫ ତାରିଖ ପର୍ଯ୍ୟନ୍ତ ବହୁ ଉତ୍ସାହି ଉଦ୍‌ଘାଟନା  
 ସମ୍ବନ୍ଧରେ ରଜପଟ୍ଟ ପାଳିତ ହୋଇଥିଲା ।

ପ୍ରତିଭା ସମୃଦ୍ଧ ଉତ୍ସାହୀ ଓଡ଼ିଶାର ଉତ୍ସବ  
 ପ୍ରସାସନ ସମିତି ଅନୁଷ୍ଠିତ ପାଠକପଠିତ୍ର ଶ୍ରୀମତୀ  
 ୧୭ କି ଦାକିନୀ ସମ୍ପାଦନା ସେକ୍ଟରରେ  
 ଏହି ପୁସ୍ତକ ।





ବାସ୍ତବ ରୂପ ଗ୍ରହଣ କରି ଚାଲିଛନ୍ତି; ସେଗୁଡ଼ିକ ଓଡ଼ିଶାର ସାମାଜିକ ଜୀବନ ଉପରେ ଗଭୀର ପ୍ରଭାବ ପକାଇ ଆସିଛନ୍ତି । ସମଗ୍ର ଭାରତର ଅନ୍ୟାନ୍ୟ ରାଜ୍ୟ ଚଳନାରେ ଓଡ଼ିଶାରେ ଯଦି ଜାତିଆଣ ଭେଦଭାବ ସବୁଠାରୁ କମ୍‌ଥାଏ, ତେବେ ସେ ଗୌରବ ସିଧା-ସଳଖ ଜଗନ୍ନାଥଙ୍କର । ଓଡ଼ିଶାର ଜନସାଧାରଣ ଯଦି ସମୁଦ୍ରସେ ସେମାନଙ୍କର ଦେଶପ୍ରେମୀ ରଜା-ମହାରାଜାମାନଙ୍କଦ୍ୱାରା ବିଶେଷ ଗ୍ରାମ୍ୟ ଉପକୃତ ହୋଇଥାଆନ୍ତି, ତେବେ ତାହା ମୂଳରେ ଥିଲା ଜଗନ୍ନାଥଙ୍କ ଆଦର୍ଶ ସେହି ଭାବେ ଗଜପତି ସାମ୍ରାଜ୍ୟର ପ୍ରକୃତ ମାଲିକ ଥିଲେ । ଅର୍ଥାତ୍, ରଜା ମହାରାଜାମାନେ ସେମାନଙ୍କ ରାଜ୍ୟକୁ ନିଜ ମନେ ଉପରେ ଖର୍ଚ୍ଚ କରି ଯିବା ବ୍ୟକ୍ତିଗତ ସମ୍ପତ୍ତି ନୁହେଁ ଜଗନ୍ନାଥମହାପ୍ରଭୁଙ୍କ ଜନତନ୍ତ୍ର ମିଳିଥିବା ନ୍ୟାସ (ଟ୍ରଷ୍ଟ୍) ବୋଲି ଭାବିଥିଲେ । ଜଗନ୍ନାଥ ମହାପ୍ରଭୁ ସହସ୍ରର ଭାବରେ ଜନକୁ ସମ୍ପୂର୍ଣ୍ଣରୂପେ ଓଡ଼ିଶାର ଅଧିକାରୀ ବା ଓଡ଼ିଆମାନଙ୍କ ସହିତ ସାମିଲ କରି ଦେଇଥିବା ଯୋଗୁଁ ଓଡ଼ିଆମାନେ ମଧ୍ୟ ନିଜ ସଂସ୍କୃତିର ସବୁ କିଛି ଉତ୍ତମ ଶକ୍ତି, ଯଥା—ନୃତ୍ୟ ଓ କାବ୍ୟ କବିତା, ରଚନ ପ୍ରଣାଳୀ ଓ ବିଳାସବ୍ୟସନ ବୋଲି ମନେ କରାଯାଉଥିବା ଅନ୍ୟାନ୍ୟ ଦ୍ରବ୍ୟ ଜଗନ୍ନାଥଙ୍କ ସେବାରେ ନିଯୋଗ କରି ଦେଇଛନ୍ତି । ପ୍ରକୃତପରି ସେହିଭାବକୁ ଗଲେ ବାହାରର ପ୍ରଭାବରେ ପ୍ରଭାବିତ ହୋଇ ନ ଥିବା ଓଡ଼ିଶାର ଜୀବନଯାପନ ପ୍ରଣାଳୀରେ ଯାହା କିଛି

ସଂସ୍କାରକୁ ସେ ସବୁର ରକ୍ଷକ ହେଲେ ଜଗନ୍ନାଥ । ନିଜର ଦେଶରେ କଳତଥାର ଚଳ, ଗୋରୁଆଳୁ ବା ବନ୍ଧାକୋର ଓ ବାଲୁକ ବାଇଗଣଆଦି ନୂଆ ପ୍ରକାର ଖାଦ୍ୟ-ଉପାଦାନ ସବୁର ବ୍ୟବହାର କର୍ତ୍ତାକର୍ତ୍ତ୍ରୀବେ ନିଶ୍ଚେୟ କରିବା ଦ୍ୱାରା ଜଗନ୍ନାଥ ଭାରତ ବର୍ଷର ନୂତନ ଦେବଦେବୀଙ୍କ ମଧ୍ୟରେ ସର୍ବାପେକ୍ଷା ଅଧିକ ପ୍ରଭାବୀ ଓ ଦେଶପ୍ରେମୀରୂପେ ନିଜକୁ ପରିଚିତ କରି ପାରିଛନ୍ତି ।

ପ୍ରାଚୀନ ତଥା ମଧ୍ୟଯୁଗୀୟ ଓଡ଼ିଆ ସାହିତ୍ୟ ଉପରେ ଜଗନ୍ନାଥ ଧର୍ମର ଗଭୀର ପ୍ରଭାବ ପଡ଼ିଛି । ଓଡ଼ିଶାର ସମ୍ପ୍ରାଚିନୀମାନେ ଜଗନ୍ନାଥଙ୍କ ଉପହାର ଦେଇଥିବା ଅନେକ ମୂଳବାନ ମଣିମୁକ୍ତା ‘ରାଜର’ ଗଳ୍ପାଦି ଉଲ୍ଲେଖ ଯାଆନ୍ତି । କିନ୍ତୁ ଦୁଇପୁର ଗଭୀର ଅନୁରକ୍ତି ସହିତ ଓଡ଼ିଶାର କବିମାନେ ନିଜ ରଚନାବଳୀରେ ଜଗନ୍ନାଥଙ୍କ ପ୍ରତି ଯେଉଁ ଶ୍ରଦ୍ଧାଞ୍ଜଳି ଅର୍ପଣ କରିଛନ୍ତି ତାହା ଶାଶ୍ୱତ ଆଲୋକରେ ଚିର ଉଦ୍ଭାସିତ । ମଧ୍ୟ-ଯୁଗୀୟ ଓଡ଼ିଶାର ସଂସ୍କୃତିର କିଛି ଉପେନ୍ଦ୍ରଭଞ୍ଜ, ଯେ କି ଓଡ଼ିଆ ସାହିତ୍ୟରେ ବରୋଧ୍ୟ ହେଉଥିଲେ କବିରୂପେ ସମ୍ମାନିତ ସେ ନିଜର ‘କୋଟି କୁହ୍ନାଶ୍ରୟୀ’ ଗ୍ରନ୍ଥରେ ଜଗନ୍ନାଥଙ୍କ ମହତ୍ତ୍ୱ ବ୍ୟକ୍ତିତ୍ୱ ସଂପର୍କରେ ଯାହା କହିଛନ୍ତି ତାହା ଏଠାରେ ଉଲ୍ଲେଖ କରି ପ୍ରବନ୍ଧଟିର ସମାପ୍ତି ସଜାଇବାଠାରୁ ଏହି ଘନ ଲେଖନ ପକ୍ଷରେ ଅଧିକ ସମୀଚୀନ ପ୍ରସ୍ତାବ ନଥାଇପାରେ ।

ଉପେନ୍ଦ୍ର ଭଞ୍ଜଙ୍କୁ—

ଶୁଣି କୋଣଦେ ଭାରତଖଣ୍ଡେ ପୁଣ୍ୟଧାମ  
 ଯେଣୁ ନାରାୟଣଦେଶୁ, ତେଣୁ ସେହି ନାମ ।  
 ଯେ ବ୍ରହ୍ମହତ୍ୟା-ପାତକ-ନିପାତକ ମଧୁ,  
 କପାଳ-ମୋଚନ ତୁଁଲୋଚନ ସାକ୍ଷୀ ସେହି ।



# SHE IS A HAPPY MOTHER &

*You can be too.*

USE **Loop & KEEP** Space



# Loop

- New
- Convenient
- One time method
- Reversible
- Safest device

VISIT NEAREST FAMILY WELFARE PLANNING  
CLINIC FOR FREE ADVICE.



କେତେକ ଛେଦ ପଡ଼ି ବ କରନ୍ତି । ଏହି କାର୍ଯ୍ୟ ଦ୍ଵାରା ଜଗତର ସମସ୍ତ ବିଶ୍ଵକୁ ଜଣାଇ ଦିଅନ୍ତି ଯେ ଯେଉଁ ମହାପୁରୁଷଠାରୁ ମନୁଷ୍ୟର ପାଠ୍ୟ ପଦ-ମର୍ଯ୍ୟାଦା ଓ ଶୃଙ୍ଘି ସମ୍ପର୍କ ତଥା ଉଲ୍ଲେଖନୀୟ ସକଳ ପ୍ରକାର ସମ୍ପୂର୍ଣ୍ଣ, ତାଙ୍କ ଆଗରେ ସେ ନିଜେ ନିଜର ଜଣେ ସାଧାରଣ ପ୍ରଜାଠାରୁ ମଧ୍ୟ ବଡ଼ ନୁହନ୍ତି ।

ହିନ୍ଦୁ ଧର୍ମର ସକଳ ଦେବଦେବୀଙ୍କ ମଧ୍ୟରେ ଜଗନ୍ନାଥ ହେଉଛନ୍ତି ପ୍ରକୃତ ଗଣ-ଦେବତା । ଏହି ବିରାଟ ଉପ ମହାଦେବର ସକଳ ଦେବଦେବୀଙ୍କ ଭିତରେ ଜଗନ୍ନାଥ ହେଉଛନ୍ତି ଏକମାତ୍ର ଦେବତା ଯେ କି ସାଧାରଣ ଲୋକଙ୍କ ଆଧ୍ୟାତ୍ମିକ ଅଭିଳାଷରୁ

ଉତ୍ତର । ସୁଦୂର ଅତୀତରେ ଯେତେବେଳେ କି ଉଲ୍ଲ ବେଦର ପ୍ରାଚୀନତମ ମହାବଳୀ ଅଶ୍ଵତ୍ଠ ଓ ଅପରାଜିତ ସ୍ଵରୁ ସେତେବେଳେ ଓଡ଼ିଶାର ନିରଞ୍ଜର ଓ ସରଳ ଶବ୍ଦର ସଂପ୍ରଦାୟମାନଙ୍କ ମଧ୍ୟରେ ସେ ଆବିର୍ଭୂତ ହୋଇଥିଲେ । ଜଙ୍ଗଲର ଗୋଟିଏ ଚନ୍ଦ୍ରମୂଳେ ତାଙ୍କୁ ପ୍ରତିଷ୍ଠା କରି ତାଙ୍କର ସରଳ ଉପାସକମାନେ ନିଜେ ଯେଉଁ ଖାଦ୍ୟ ଦେବନ କରୁଥିଲେ ତାହାହିଁ ତାଙ୍କୁ ନୈବେଦ୍ୟ ରୂପେ ଅର୍ପଣ କରୁଥିଲେ । ପରବର୍ତ୍ତୀ ବଡ଼ ଶତାବ୍ଦୀ ଧରି ବିଜୟରୁ ବୋଧ ବ୍ୟାପରେ ରହି ମଧ୍ୟ ଜଗନ୍ନାଥ ତାଙ୍କର ଛତ୍ର ବୋଇରୁଥିବା ସେହି ଶବ୍ଦର ସାଧାରଣଙ୍କ ସମ୍ମତ ଏପର୍ଯ୍ୟନ୍ତ ସମସ୍ତ ସଂପର୍କ ବଜାୟ ରହିଛନ୍ତି ।



ସୁରା ବଥଗାଣା